

BPBK s.a.

Biuro Projektów
Budownictwa
Komunalnego
spółka akcyjna
w Gdańsku

ul. Jana Uphagena 27, 80-237 Gdańsk-Wrzeszcz
tel. centr.: 58 341-40-11, fax: 58 341-89-46, e-mail: dn@bpbk.com.pl

Egzemplarz nr 1

SZCZEGÓŁOWE SPECYFIKACJE TECHNICZNE

Rozbudowa ulic: Wybickiego, Plac Grunwaldzki i Armii Krajowej w Gdyni wraz z odtworzeniem nawierzchni ulic: Borchardta, Skwer Kościuszki i Al. Jana Pawła II oraz budową kanałów deszczowych i przebudową infrastruktury kolidującej

- wymagania ogólne,
- technika sanitarna, konstrukcje budowlane, roboty drogowe, sieci elektroenergetyczne, sieci telekomunikacyjne, zieleń, mała architektura, sieć ciepłownicza, sieć gazowa.

Opracował zespół:
mgr inż. Mateusz Narloch
mgr inż. W. Piotrowski
mgr inż. A. Sokółowska
mgr inż. Ł. Żelek
mgr inż. J. Żbikowski
mgr inż. arch. kraj. A. Głombiowska
mgr inż. arch. M. Czerwińska
mgr inż. M. Pietrzak

Gdańsk 2015r

Rozwiązania zawarte w niniejszym opracowaniu podlegają ochronie prawa autorskiego i mogą być powielane oraz udostępniane osobom trzecim jedynie przez Zamawiającego w zakresie określonym w umowie o przeniesienie praw autorskich lub na podstawie pisemnego zezwolenia w/w Biura z zastrzeżeniem wszelkich skutków prawnych.



SPIS SZCZEGÓŁOWYCH SPECYFIKACJI TECHNICZNYCH

Nr SST	Kod CPV	Nazwa SST	Nr str.
WYMAGANIA OGÓLNE			
D-00.00.00		WYMAGANIA OGÓLNE	5
ROBOTY DROGOWE			
D-01.00.00		ROBOTY PRZYGOTOWAWCZE	31
D-01.01.01	45100	Odtworzenie trasy i jej punktów wysokościowych	33
D-01.02.01	45112	Gospodarka drzewostanem	43
D-01.02.04	45100	Rozbiórka elementów dróg	55
D-01.03.02	45231	Przebudowa urządzeń elektroenergetycznych	63
D-01.03.04	45232	Przebudowa i budowa urządzeń telekomunikacyjnych	75
D-01.03.06	45231	Przebudowa sieci gazowych	103
D-01.03.07	45231	Przebudowa sieci ciepłowniczych	125
D-02.00.00		ROBOTY ZIEMNE	157
D-02.00.01		Roboty ziemne – wymagania ogólne	159
D-02.01.01	45111	Wykonanie wykopów w gruntach nieskalistych	169
D-02.03.01	45111	Wykonanie nasypów	181
D-04.00.00		PODBUDOWY	197
D-04.01.01	45233	Korytowanie wraz z wyprofilowaniem i zagęszczeniem podłoża	199
D-04.03.01	45233	Oczyszczenie i skropienie warstw konstrukcyjnych	207
D-04.04.02	45233	Podbudowa z kruszywa łamanego (ze skały litej) stabilizowanego mechanicznie	215
D-04.05.01	45233	Podbudowa i ulepszone podłoże z gruntu stabilizowanego cementem	237
D-04.06.01	45233	Podbudowa z chudego betonu	255
D-04.07.01a	45233	Podbudowa z betonu asfaltowego wg WT-1 i WT-2 z 2014 r.	271
D-05.00.00		NAWIERZCHNIE	293
D-05.03.01.	45233	Nawierzchnia z kostki kamiennej	295
D-05.03.05b	45233	Nawierzchnia z betonu asfaltowego. Warstwa wiążąca i wyrównawcza wg WT-1 i WT-2 z 2014 r.	305
D-05.03.11.	45233	Frezowanie nawierzchni asfaltowych na zimno	325
D-05.03.13a	45233	Nawierzchnia z mieszanki mastyksowo – grysowej (SMA) wg WT-1 i WT-2 z 2014 r.	331
D-05.03.23.	45233	Nawierzchnia z kostki betonowej	353
D-05.03.26.	45233	Połączenie nowej konstrukcji nawierzchni z nawierzchnią istniejącą	369
D-07.00.00		URZĄDZENIA BEZPIECZEŃSTWA RUCHU	377
D-07.01.01.	45233	Oznakowanie poziome	379
D-07.02.01.	45233	Oznakowanie pionowe	401
D-07.06.02.	45233	Urządzenia zabezpieczające ruch pieszych i rowerzystów	421
D-07.07.01.	45316	Oświetlenie uliczne	437
D-08.00.00		ELEMENTY ULIC	451
D-08.01.01.	45233	Krawężniki betonowe	453
D-08.01.02.	45233	Krawężniki kamienne	465
D-08.02.01a	45233	Chodniki z płyt wskaźnikowych	477
D-08.03.01.	45233	Betonowe oporniki i obrzeża chodnikowe	489
D-09.00.00		ZIELEŃ DROGOWA	497

D-09.01.01.	77310	Przestrzenny układ zieleni	499
D-10.00.00		INNE ROBOTY	517
D-10.01.03.	45111	Mała architektura	519
ROBOTY BUDOWLANE			
B-01.00.00.		ROBOTY PRZYGOTOWAWCZE	531
B-01.02.02.	45100	Rozbiórki elementów obiektów budowlanych	533
B-12.00.00.		ZBROJENIE	543
B-12.01.00.	45262	Stal zbrojeniowa – wymagania ogólne	545
B-12.01.01.	45262	Zbrojenie betonu stałą klasy A-I	557
B-13.00.00.		BETON	561
B-13.01.00.		Beton konstrukcyjny	563
B-13.01.01.	45262	Beton konstrukcyjny	565
B-13.02.00.		Beton niekonstrukcyjny bez deskowania	587
B-13.02.01.	45262	Beton niekonstrukcyjny bez deskowania	589
B-14.00.00.		KONSTRUKCJE STALOWE	593
B-14.01.00.		Stal konstrukcyjna – wymagania ogólne	595
B-14.01.01.	45223	Konstrukcje stalowe ze stali typu S235	607
B-14.02.00.		Zabezpieczenie konstrukcji stalowych	613
B-14.02.01.	45223	Zabezpieczenie antykorozyjne elementów konstrukcji stalowych przez metalizację	615
B-15.00.00.		IZOLACJE	623
B-15.01.00.		Izolacja cienka	625
B-15.01.02.	45442	Powłoka ochronna zasypywanych elementów betonowych	627
B-15.02.00.		Izolacja gruba	635
B-15.02.04.	45442	Membrana kubelkowa	637
B-20.00.00.		ROBOTY INNE	643
B-20.01.04.	45223	Dylatacje	645
B-20.04.01.	45223	Powierzchnie ścian murowanych	655
TECHNIKA SANITARNA			
S-01.00.00.		ROBOTY PRZYGOTOWAWCZE	663
S-01.03.05.	45231	Wodociągi układane w gruncie	665
S-02.00.00.		ROBOTY ZIEMNE	685
S-02.01.02.	45112	Roboty ziemne dla obiektów liniowych. Podłoża	687
S-03.00.00.		KANALIZACJA DESZCZOWA I SANITARNA	701
S-03.01.01.	45231	Kanalizacja deszczowa i sanitarna	703
S-03.02.01.	45231	Kanalizacja sanitarna	713

SZCZEGÓŁOWA SPECYFIKACJA TECHNICZNA

D-00.00.00.

WYMAGANIA OGÓLNE

1. WSTĘP

1.1. Przedmiot Szczegółowej Specyfikacji Technicznej

Szczegółowa Specyfikacja Techniczna D-00.00.00 - Wymagania Ogólne odnosi się do wymagań wspólnych dla poszczególnych wymagań technicznych w ramach realizacji inwestycji: „Rozbudowa ulic: Wybickiego, Plac Grunwaldzki i Armii Krajowej w Gdyni wraz z odtworzeniem nawierzchni ulic: Borchardta, Skwer Kościuszki i Al. Jana Pawła II oraz budową kanałów deszczowych i przebudową infrastruktury kolidującej”

1.2. Zakres stosowania SST

Szczegółowe Specyfikacje Techniczne stanowią część Dokumentów Przetargowych i Kontraktowych i należy je stosować w zleceniu i wykonaniu Robót opisanych w podpunkcie 1.1.

1.3. Zakres robót objętych SST

1.3.1. Wymagania ogólne należy rozumieć i stosować w powiązaniu z niżej wymienionymi Szczegółowymi Specyfikacjami Technicznymi:

D-00.00.00.	Wymagania ogólne
D-01.00.00.	Roboty przygotowawcze
D-02.00.00.	Roboty ziemne
D-04.00.00.	Podbudowy
D-05.00.00.	Nawierzchnie
D-07.00.00.	Urządzenia bezpieczeństwa ruchu
D-08.00.00.	Elementy ulic
D-09.00.00.	Zieleń drogowa
D-10.00.00.	Roboty inne
B-01.00.00.	Roboty przygotowawcze
B-12.00.00.	Zbrojenie
B-13.00.00.	Beton
B-14.00.00.	Konstrukcje stalowe
B-15.00.00.	Izolacje
B-20.00.00.	Roboty inne
S-01.00.00.	Roboty przygotowawcze
S-02.00.00.	Roboty ziemne
S-03.00.00.	Kanalizacja deszczowa i sanitarna

1.4. Określenia podstawowe

Użyte w SST wymienione poniżej określenia należy rozumieć w każdym przypadku następująco:

1.4.1. Budowla drogowa - obiekt budowlany, nie będący budynkiem, stanowiący całość techniczno-użytkową (droga) albo jego część stanowiącą odrębny element konstrukcyjny lub technologiczny (obiekt mostowy, korpus ziemny, węzeł).

1.4.2. Chodnik - wyznaczony pas terenu przy jezdni lub odsunięty od jezdni, przeznaczony do ruchu pieszych.

1.4.3. Droga - wydzielony pas terenu przeznaczony do ruchu lub postoju pojazdów oraz ruchu pieszych wraz z wszelkimi urządzeniami technicznymi związanymi z prowadzeniem i zabezpieczeniem ruchu.

- 1.4.4.** Droga tymczasowa (montażowa) - droga specjalnie przygotowana, przeznaczona do ruchu pojazdów obsługujących zadanie budowlane na czas jego wykonania, przewidziana do usunięcia po jego zakończeniu.
- 1.4.5.** Dziennik budowy – zeszyt z ponumerowanymi stronami, opatrzony pieczęcią organu wydającego, wydany zgodnie z obowiązującymi przepisami, stanowiący urzędowy dokument przebiegu robót budowlanych, służący do notowania zdarzeń i okoliczności zachodzących w toku wykonywania robót, rejestrowania dokonywanych odbiorów robót, przekazywania poleceń i innej korespondencji technicznej pomiędzy Inspektorem Nadzoru, Wykonawcą i projektantem.
- 1.4.6.** Inspektor Nadzoru – osoba wymieniona w danych umownych (wyznaczona przez Zamawiającego, o której wyznaczeniu poinformowany jest Wykonawca), odpowiedzialna za nadzorowanie robót i administrowanie umową.
- 1.4.7.** Jezdnia - część korony drogi przeznaczona do ruchu pojazdów.
- 1.4.8.** Kierownik budowy - osoba wyznaczona przez Wykonawcę, upoważniona do kierowania robotami i do występowania w jego imieniu w sprawach realizacji Nadzoru.
- 1.4.9.** Korona drogi - jezdnia (jezdnie) z poboczami lub chodnikami, zatokami, pasami awaryjnego postoju i pasami dzielącymi jezdnie.
- 1.4.10.** Konstrukcja nawierzchni - układ warstw nawierzchni wraz ze sposobem ich połączenia.
- 1.4.11.** Korpus drogowy - nasyp lub ta część wykopu, która jest ograniczona koroną drogi i skarpami rowów.
- 1.4.12.** Koryto - element uformowany w korpusie drogowym w celu ułożenia w nim konstrukcji nawierzchni.
- 1.4.13.** Książka obmiarów - akceptowany przez Inspektora Nadzoru zeszyt z ponumerowanymi stronami, służący do wpisywania przez Wykonawcę obmiaru dokonywanych robót w formie wyciężeń, szkiców i ew. dodatkowych załączników. Wpisy w książce obmiarów podlegają potwierdzeniu przez Inspektora Nadzoru.
- 1.4.14.** Laboratorium - drogowe lub inne laboratorium badawcze, zaakceptowane przez Zamawiającego, niezbędne do przeprowadzenia wszelkich badań i prób związanych z oceną jakości materiałów oraz robót.
- 1.4.15.** Materiały - wszelkie tworzywa niezbędne do wykonania robót, zgodne z dokumentacją projektową i specyfikacjami technicznymi, zaakceptowane przez Inspektora Nadzoru.
- 1.4.16.** Nawierzchnia - warstwa lub zespół warstw służących do przyjmowania i rozkładania obciążeń od ruchu na podłoże gruntowe i zapewniających dogodne warunki dla ruchu.
- a) Warstwa ścieralna - górna warstwa nawierzchni poddana bezpośrednio oddziaływaniu ruchu i czynników atmosferycznych.
 - b) Warstwa wiążąca - warstwa znajdująca się między warstwą ścieralną a podbudową, zapewniająca lepsze rozłożenie naprężeń w nawierzchni i przekazywanie ich na podbudowę.
 - c) Warstwa wyrównawcza - warstwa służąca do wyrównania nierówności podbudowy lub profilu istniejącej nawierzchni.
 - d) Podbudowa - dolna część nawierzchni służąca do przenoszenia obciążeń od ruchu na podłoże. Podbudowa może składać się z podbudowy zasadniczej i podbudowy pomocniczej.
 - e) Podbudowa zasadnicza - górna część podbudowy spełniająca funkcje nośne w konstrukcji nawierzchni. Może ona składać się z jednej lub dwóch warstw.

- f) Podbudowa pomocnicza - dolna część podbudowy spełniająca, obok funkcji nośnych, funkcje zabezpieczenia nawierzchni przed działaniem wody, mrozu i przenikaniem cząstek podłoża. Może zawierać warstwę mrozoochronną, odsączającą lub odcinającą.
- g) Warstwa mrozoochronna - warstwa, której głównym zadaniem jest ochrona nawierzchni przed skutkami działania mrozu.
- h) Warstwa odcinająca - warstwa stosowana w celu uniemożliwienia przenikania cząstek drobnych gruntu do warstwy nawierzchni leżącej powyżej.
- i) Warstwa odsączająca - warstwa służąca do odprowadzenia wody przedostającej się do nawierzchni.

1.4.17. Niweleta - wysokościowe i geometryczne rozwinięcie na płaszczyźnie pionowego przekroju w osi drogi lub obiektu mostowego.

1.4.18. Objazd tymczasowy - droga specjalnie przygotowana i odpowiednio utrzymana do przeprowadzenia ruchu publicznego na okres budowy.

1.4.19. Odpowiednia (bliska) zgodność - zgodność wykonywanych robót z dopuszczonymi tolerancjami, a jeśli przedział tolerancji nie został określony - z przeciętnymi tolerancjami, przyjmowanymi zwyczajowo dla danego rodzaju robót budowlanych.

1.4.20. Pas drogowy - wydzielony liniami granicznymi pas terenu przeznaczony do umieszczania w nim drogi i związanych z nią urządzeń oraz drzew i krzewów. Pas drogowy może również obejmować teren przewidziany do rozbudowy drogi i budowy urządzeń chroniących ludzi i środowisko przed uciążliwościami powodowanymi przez ruch na drodze.

1.4.21. Pobocze - część korony drogi przeznaczona do chwilowego postoju pojazdów, umieszczenia urządzeń organizacji i bezpieczeństwa ruchu oraz do ruchu pieszych, służąca jednocześnie do bocznego oparcia konstrukcji nawierzchni.

1.4.22. Podłoże nawierzchni - grunt rodzimy lub nasypowy, leżący pod nawierzchnią do głębokości przemarzania.

1.4.23. Podłoże ulepszone nawierzchni - górna warstwa podłoża, leżąca bezpośrednio pod nawierzchnią, ulepszona w celu umożliwienia przejścia ruchu budowlanego i właściwego wykonania nawierzchni.

1.4.24. Polecenie Inspektora Nadzoru - wszelkie polecenia przekazane Wykonawcy przez Inspektora Nadzoru, w formie pisemnej, dotyczące sposobu realizacji robót lub innych spraw związanych z prowadzeniem budowy.

1.4.25. Projektant - uprawniona osoba prawna lub fizyczna będąca autorem dokumentacji projektowej.

1.4.26. Przedsięwzięcie budowlane - kompleksowa realizacja nowego połączenia drogowego lub całkowita modernizacja/przebudowa (zmiana parametrów geometrycznych trasy w planie i przekroju podłużnym) istniejącego połączenia.

1.4.27. Przeszkoda naturalna - element środowiska naturalnego, stanowiący utrudnienie w realizacji zadania budowlanego, na przykład dolina, bagno, rzeka, szlak wędrówek dzikich zwierząt itp.

1.4.28. Przeszkoda sztuczna - dzieło ludzkie, stanowiące utrudnienie w realizacji zadania budowlanego, na przykład droga, kolej, rurociąg, kanał, ciąg pieszy lub rowerowy itp.

1.4.29. Przetargowa dokumentacja projektowa - część dokumentacji projektowej, która wskazuje lokalizację, charakterystykę i wymiary obiektu będącego przedmiotem robót.

1.4.30. Rekultywacja - roboty mające na celu uporządkowanie i przywrócenie pierwotnych funkcji terenom naruszonym w czasie realizacji zadania budowlanego.

1.4.31. Ślepy kosztorys - wykaz robót z podaniem ich ilości (przedmiarem) w kolejności technologicznej ich wykonania.

1.4.32. Teren budowy - teren udostępniony przez Zamawiającego dla wykonania na nim robót oraz inne miejsca wymienione w kontrakcie jako tworzące część terenu budowy.

1.4.33. Zadanie budowlane - część przedsięwzięcia budowlanego, stanowiąca odrębną całość konstrukcyjną lub technologiczną, zdolną do samodzielnego pełnienia funkcji techniczno-użytkowych. Zadanie może polegać na wykonywaniu robót związanych z budową, modernizacją/ przebudową, utrzymaniem oraz ochroną .

1.5. Ogólne wymagania dotyczące Robót

Wykonawca Robót jest odpowiedzialny za jakość ich wykonania oraz za ich zgodność z Dokumentacją Projektową, SST i poleceniami Inspektora Nadzoru.

1.5.1. Przekazanie Terenu Budowy

Zamawiający w terminie określonym w Umowie przekaze Wykonawcy Teren Budowy wraz ze wszystkimi wymaganymi uzgodnieniami prawnymi i administracyjnymi, Dziennik Budowy oraz dwa egzemplarze Dokumentacji Projektowej i dwa komplety SST.

Na Wykonawcy spoczywa pozyskanie we własnym zakresie lokalizacji punktów głównych trasy wraz ze współrzędnymi i reperów oraz ich ochrona do chwili odbioru ostatecznego Robót. Uszkodzone lub zniszczone znaki geodezyjne Wykonawca odtworzy i utrwali na własny koszt.

1.5.2. Dokumentacja Projektowa

A Dokumentacja Projektowa, która zostanie przekazana Wykonawcy:

- Projekt wykonawczy drogowy;
- Projekt docelowej organizacji ruchu;
- Projekt tymczasowej organizacji ruchu na czas budowy;
- Projekt wykonawczy kanalizacji deszczowej;
- Projekt wykonawczy wodociągów;
- Projekt wykonawczy kanalizacji sanitarnej;
- Projekt wykonawczy sieci gazowej;
- Projekt wykonawczy sieci ciepłowniczej;
- Projekt wykonawczy sieci telekomunikacyjnych;
- Projekt wykonawczy oświetlenia ulicznego i przebudowy urządzeń elektroenergetycznych;
- Projekt wykonawczy małej architektury;
- Inwentaryzacja zieleni, gospodarka drzewostanem . Przestrzenny układ zieleni;
- Projekt wykonawczy odtworzenia studzienek piwnicznych;
- Przedmiary Robót;
- Szczegółowe Specyfikacje Techniczne;

B. Dokumentacja projektowa, którą opracuje Wykonawca:

- Projekt zaplecza Wykonawcy, zasilania placu budowy w energię elektryczną oraz w wodę, projekt zagospodarowania placu budowy, projekt przyłączenia urządzeń (telefon i fax.) do sieci telekomunikacyjnej,
- Projekty i opracowania technologiczne ujęte w szczegółowej SST wymaganych do zatwierdzenia przez Inspektora Nadzoru;
- Program Zapewnienia Jakości dla wszystkich robót;
- Powykonawcza Inwentaryzacja Geodezyjna;

- Dokumentacja Powykonawcza.

Wszystkie w/w projekty winny zawierać rysunki, opisy, obliczenie, wszelkie uzgodnienia oraz być uzgodnione z Projektantem i zatwierdzone przez Inspektora Nadzoru.

Jeżeli w trakcie wykonywania Robót okaże się koniecznym uzupełnienie lub zmiana Dokumentacji Projektowej przekazanej przez Zamawiającego, Wykonawca sporządzi brakujące lub zamiennie rysunki i SST na własny koszt w 5 egzemplarzach i przedłoży je Inspektorowi Nadzoru do zatwierdzenia. W przypadku zmian Dokumentacji Projektowej bezwzględnie wymagana jest akceptacja Projektanta.

Koszty opracowania dokumentacji projektowej przez Wykonawcę nie podlegają odrębnej zapłacie i przyjmuje się, że są włączone w ceny jednostkowe.

1.5.3. Zgodność Robót z Dokumentacją Projektową i SST

Dokumentacja Projektowa, Szczegółowe Specyfikacje Techniczne oraz dodatkowe dokumenty przekazane przez Inspektora Nadzoru Wykonawcy stanowią część Umowy, a wymagania wyszczególnione w choćby jednym z nich są obowiązujące dla Wykonawcy tak jakby zawarte były w całej dokumentacji.

W przypadku rozbieżności w ustaleniach poszczególnych dokumentów obowiązuje kolejność ich ważności wymieniona w Umowie.

Wykonawca nie może wykorzystywać błędów lub opuszczeń w Warunkach Umownych, a o ich wykryciu winien natychmiast powiadomić Inspektora Nadzoru, który dokona odpowiednich zmian lub poprawek.

W przypadku rozbieżności w dokumentacji należy uzyskać opinię Projektanta, co do poprawności.

Wszystkie wykonane Roboty i dostarczone materiały będą zgodne z Dokumentacją Projektową i SST.

Dane określone w Dokumentacji Projektowej i w SST będą uważane za wartości docelowe, od których dopuszczalne są odchylenia w ramach określonego przedziału tolerancji. Cechy materiałów i elementów budowli muszą być jednorodne i wykazywać bliską zgodność z określonymi wymaganiami, a rozrzuty tych cech nie mogą przekraczać dopuszczalnego przedziału tolerancji.

W przypadku, gdy materiały lub Roboty nie będą w pełni zgodne z Dokumentacją Projektową lub SST, i wpłynię to na niezadowalającą jakość elementu budowli, to takie materiały będą niezwłocznie zastąpione innymi, a Roboty rozebrane na koszt Wykonawcy.

1.5.4. Zabezpieczenie Terenu Budowy

Wykonawca jest zobowiązany do utrzymania ruchu publicznego, na terenie budowy i na objazdach poza nim, zgodnie z zakresem zatwierdzonego projektem tymczasowej organizacji ruchu na czas budowy, w okresie trwania realizacji Umowy aż do zakończenia i odbioru ostatecznego Robót.

Przed przystąpieniem do Robót Wykonawca przedstawi Inspektorowi Nadzoru do zatwierdzenia uzgodniony z odpowiednim zarządem drogi, komendą policji i posiadający zatwierdzenie organu zarządzającego ruchem projekt organizacji ruchu i zabezpieczenia Robót w okresie trwania budowy. W zależności od potrzeb i postępu Robót projekt organizacji ruchu powinien być aktualizowany przez Wykonawcę na bieżąco. Każda zmiana, w stosunku do zatwierdzonego projektu organizacji ruchu, wymaga każdorazowo ponownego zatwierdzenia projektu.

W czasie wykonywania Robót Wykonawca dostarczy, zainstaluje i będzie obsługiwał wszystkie tymczasowe urządzenia zabezpieczające takie jak: zapory, światła ostrzegawcze, sygnały itp., zapewniając w ten sposób bezpieczeństwo pojazdów i pieszych.

Wykonawca zapewni stałe warunki widoczności w dzień i w nocy tych zapór i znaków, dla których jest to nieodzowne ze względów bezpieczeństwa.

Wszystkie znaki, zapory i inne urządzenia zabezpieczające będą akceptowane przez Inspektora Nadzoru.

Fakt przystąpienia do Robót Wykonawca obwieści publicznie przed ich rozpoczęciem w sposób uzgodniony z Inspektorem Nadzoru oraz przez umieszczenie, w miejscach i ilościach określonych przez Inspektora Nadzoru, tablic informacyjnych, których treść będzie zatwierdzona przez Inspektora Nadzoru. Tablice informacyjne będą utrzymywane przez Wykonawcę w dobrym stanie przez cały okres realizacji Robót.

Koszt zabezpieczenia terenu budowy nie podlega odrębnej zapłacie i przyjmuje się, że jest włączony w cenę kontraktową. Wykonawca jest zobowiązany do zabezpieczenia również Terenu Budowy w okresie trwania realizacji Umowy aż do zakończenia i odbioru końcowego Robót.

Wykonawca dostarczy, zainstaluje i będzie utrzymywać tymczasowe urządzenia zabezpieczające w tym: ogrodzenia, poręcze, oświetlenie, sygnały i znaki ostrzegawcze, dozorców, wszelkie inne środki niezbędne do ochrony Robót, wygody społeczności i innych.

1.5.5. Ochrona środowiska w czasie wykonywania Robót

Wykonawca ma obowiązek znać i stosować w czasie prowadzenia Robót wszelkie przepisy dotyczące ochrony środowiska naturalnego.

W związku z wykonywaniem inwestycji niezbędne jest przygotowanie placu budowy oraz zaplecza tej budowy. Inwestycję rozpoczyna się od rozbiórki elementów istniejących, nie wykorzystywanych w dalszych etapach realizacji robót rozbiórkowych. Działania powyższe wraz z fazą realizacji inwestycji generują odpady, które muszą być usunięte z rejonu inwestycji, posegregowane i właściwie dla określonych grup i rodzajów składowane oraz zutylizowane.

Wykonawca robót w trakcie podjętych działań powodujących lub mogących powodować powstawanie odpadów, powinien takie działania planować, projektować i prowadzić, tak aby:

- zapobiegać powstawaniu odpadów lub ograniczać ilość odpadów i ich negatywne oddziaływanie na środowisko przy wytwarzaniu produktów, podczas i po zakończeniu ich użytkowania,
- zapewniać zgodny z zasadami ochrony środowiska odzysk, jeżeli nie udało się zapobiec powstawaniu odpadów,
- zapewniać zgodne z zasadami ochrony środowiska unieszkodliwienie odpadów, których powstaniu nie udało się zapobiec lub których nie udało się poddać odzyskowi.

W przypadku, gdy już powstaną odpady należy z nimi postępować w sposób zgodny z zasadami gospodarowania odpadami, wymaganiami ochrony środowiska oraz planami gospodarki odpadami. W pierwszej kolejności należy poddać je odzyskowi, a jeżeli z przyczyn technologicznych jest on niemożliwy lub nie jest uzasadniony z przyczyn ekologicznych lub ekonomicznych, to odpady te należy unieszkodliwiać w sposób zgodny z wymaganiami ochrony środowiska oraz planami gospodarki odpadami.

Odpady, których nie udało się poddać odzyskowi, powinny być tak unieszkodliwiane, aby składowane były wyłącznie te odpady, których unieszkodliwienie w inny sposób było niemożliwe z przyczyn technologicznych lub nieuzasadnione z przyczyn ekologicznych lub ekonomicznych.

Zabronione jest postępowanie z odpadami w sposób sprzeczny z przepisami ustawy oraz przepisami o ochronie środowiska.

Odpady powinny być w pierwszej kolejności poddawane odzyskowi lub unieszkodliwiane w miejscu ich powstawania.

Odpady, które nie mogą być poddane odzyskowi lub unieszkodliwiane w miejscu ich powstawania, powinny być, uwzględniając najlepszą dostępną technikę lub technologię, o której mowa w art. 143 ustawy z dnia 27 kwietnia 2001 r. - Prawo ochrony środowiska, przekazywane do najbliższych położonych miejsc, w których mogą być poddane odzyskowi lub unieszkodliwione.

Odpady należy zbierać w sposób selektywny.

Zabronione jest mieszanie odpadów niebezpiecznych różnych rodzajów oraz mieszania odpadów niebezpiecznych z odpadami innymi niż niebezpieczne.

Dopuszczalne jest mieszanie odpadów niebezpiecznych różnych rodzajów oraz mieszanie odpadów niebezpiecznych z odpadami innymi niż niebezpieczne, w celu poprawy bezpieczeństwa procesów odzysku lub unieszkodliwiania odpadów powstałych po zmieszaniu, jeżeli w wyniku prowadzenia tych procesów nie nastąpi wzrost zagrożenia dla życia i zdrowia ludzi lub środowiska.

W przypadku, gdy odpady niebezpieczne uległy zmieszaniu z innymi odpadami, substancjami lub przedmiotami, to powinny być one rozdzielone, jeżeli zostaną spełnione łącznie następujące warunki:

- w procesie odzysku lub unieszkodliwiania odpadów powstałych po rozdzieleniu nastąpi ograniczenie zagrożenia dla życia i zdrowia ludzi lub środowiska,
- jest to technicznie możliwe i ekonomicznie uzasadnione.

Transport odpadów niebezpiecznych z miejsc ich powstawania do miejsc odzysku lub unieszkodliwiania odpadów należy prowadzić z zachowaniem przepisów obowiązujących przy transporcie towarów niebezpiecznych.

Unieszkodliwianiu poddane zostaną te odpady, z których uprzednio wysegregowano odpady nadające się do odzysku.

Odzysk lub unieszkodliwianie odpadów może odbywać się tylko w miejscu wyznaczonym w trybie przepisów o zagospodarowaniu przestrzennym w instalacjach lub urządzeniach, które spełniają określone wymagania.

Instalacje oraz urządzenia do odzysku lub unieszkodliwiania odpadów mogą być eksploatowane tylko wówczas, gdy:

- nie zostaną przekroczone standardy emisyjne, określone na podstawie odrębnych przepisów,
- pozostałości powstające w wyniku działalności związanej z odzyskiem lub unieszkodliwianiem będą poddawane odzyskowi lub unieszkodliwiane z zachowaniem wymagań określonych w ustawie.

Spalanie odpadów wymaga wydania zgody w formie decyzji.

W okresie budowy wszystkie odpady muszą być gromadzone w pojemnikach lub w wydzielonym miejscu z łatwym dostępem dla specjalistycznych służb komunalnych i wywozowych, z którymi wykonawcy prac będą mieli zawarte stosowne umowy. Odbiorcy odpadów muszą legitymować się właściwymi zezwoleniami organów administracyjnych na prowadzenie działalności w zakresie gospodarki odpadami.

W okresie trwania budowy i wykańczania Robót Wykonawca będzie:

- a) utrzymywać Teren Budowy i wykopy w stanie bez wody stojącej,
- b) podejmować wszelkie uzasadnione kroki mające na celu stosowanie się do przepisów i norm dotyczących ochrony środowiska na terenie i wokół Terenu Budowy oraz będzie unikać uszkodzeń lub uciążliwości dla osób lub własności społecznej i innych, a wynikających ze

skażenia, hałasu lub innych przyczyn powstałych w następstwie jego sposobu działania. Stosując się do tych wymagań będzie miał szczególny wzgląd na:

- 1) Lokalizację baz, warsztatów, magazynów, składowisk, ukopów i dróg dojazdowych
- 2) Środki ostrożności i zabezpieczenia przed:
 - I) zanieczyszczeniem zbiorników i cieków wodnych pyłami lub substancjami toksycznymi,
 - II) zanieczyszczeniem powietrza pyłami i gazami,
 - III) możliwością powstania pożaru.

Hałas emitowany podczas budowy nie podlega normom określającym dopuszczalny poziom hałasu w środowisku, nie mniej jednak Wykonawca zobowiązany jest zminimalizować negatywny wpływ hałasu na środowisko. Ograniczenia emisji hałasu polegać będzie głównie na właściwej organizacji budowy, tj.

- ogrodzenie terenu budowy głównie podpór obiektów za pomocą przegród z materiałów zabezpieczających przed przenikaniem hałasu z placu budowy
- zastosowanie sprzętu wysokiej jakości, charakteryzującego się stosunkowo niskim poziomem emitowanego hałasu
- wyłączenia maszyn i urządzeń podczas przerw w pracy (unikanie pracy urządzeń na tzw. biegu jałowym)
- zakazie wykonywania prac hałaśliwych w porze nocnej tj. pomiędzy godzinami 22.00÷6.00

1.5.6. Ochrona przeciwpożarowa

Wykonawca będzie przestrzegać przepisów ochrony przeciwpożarowej.

Wykonawca będzie utrzymywać sprawny sprzęt przeciwpożarowy, wymagany przez odpowiednie przepisy, na terenie baz produkcyjnych, w pomieszczeniach biurowych, mieszkalnych i magazynach oraz w maszynach i pojazdach.

Materiały łatwopalne będą składowane w sposób zgodny z odpowiednimi przepisami i zabezpieczone przed dostępem osób trzecich.

Wykonawca będzie odpowiedzialny za wszelkie straty spowodowane pożarem wywołanym jako rezultat realizacji Robót albo przez personel Wykonawcy.

1.5.7. Materiały szkodliwe dla otoczenia

Materiały, które w sposób trwały są szkodliwe dla otoczenia, nie będą dopuszczone do użycia.

Nie dopuszcza się użycia materiałów wywołujących szkodliwe promieniowanie o stężeniu większym od dopuszczalnego, określonego odpowiednimi przepisami.

Wszelkie materiały odpadowe użyte do Robót będą miały Aprobatę Techniczną IBDiM, jednoznacznie określającą brak szkodliwego oddziaływania tych materiałów na środowisko.

Materiały, które są szkodliwe dla otoczenia tylko w czasie Robót, a po zakończeniu Robót ich szkodliwość zanika (np. materiały pylaste) mogą być użyte pod warunkiem przestrzegania wymagań technologicznych wbudowania. Jeżeli wymagają tego odpowiednie przepisy Zamawiający powinien otrzymać zgodę na użycie tych materiałów od właściwych organów administracji państwowej.

Jeżeli Wykonawca użył materiałów szkodliwych dla otoczenia zgodnie ze Szczegółowymi Specyfikacjami Technicznymi, a ich użycie spowodowało jakiegokolwiek zagrożenie środowiska, to konsekwencje tego poniesie Zamawiający.

1.5.8. Ochrona własności publicznej i prywatnej

Wykonawca odpowiada za ochronę instalacji na powierzchni ziemi i za urządzenia podziemne, takie jak rurociągi, kable itp. oraz uzyska od odpowiednich władz będących

właścicielami tych urządzeń potwierdzenie informacji dostarczonych mu przez Zamawiającego w ramach planu ich lokalizacji. Wykonawca zapewni właściwe oznaczenie i zabezpieczenie przed uszkodzeniem tych instalacji i urządzeń w czasie trwania budowy.

Wykonawca zobowiązany jest umieścić w swoim harmonogramie rezerwę czasową dla wszelkiego rodzaju Robót, które mają być wykonane w zakresie przełożenia instalacji i urządzeń podziemnych na Terenie Budowy i powiadomi Inspektora Nadzoru i władze lokalne o zamiarze rozpoczęcia Robót.

O fakcie przypadkowego uszkodzenia tych instalacji Wykonawca bezzwłocznie powiadomi Inspektora Nadzoru i zainteresowane władze oraz będzie z nimi współpracował dostarczając wszelkiej pomocy potrzebnej przy dokonywaniu napraw. Wykonawca będzie odpowiadać za wszelkie spowodowane przez jego działania uszkodzenia instalacji na powierzchni ziemi i urządzeń podziemnych wykazanych w dokumentach dostarczonych mu przez Zamawiającego.

Jeżeli teren budowy przylega do terenów z zabudową mieszkaniową, Wykonawca będzie realizować roboty w sposób powodujący minimalne niedogodności dla mieszkańców. Wykonawca odpowiada za wszelkie uszkodzenia zabudowy mieszkaniowej w sąsiedztwie budowy, spowodowane jego działalnością.

Inspektor Nadzoru będzie na bieżąco informowany o wszystkich umowach zawartych pomiędzy Wykonawcą a właścicielami nieruchomości i dotyczących korzystania z własności i dróg wewnętrznych. Jednakże, ani Inspektor Nadzoru ani Zamawiający nie będzie ingerował w takie porozumienia, o ile nie będą one sprzeczne z postanowieniami zawartymi w warunkach umowy.

1.5.9. Ograniczenie obciążeń osi pojazdów

Wykonawca będzie stosować się do ustawowych ograniczeń nacisków osi na drogach publicznych przy transporcie materiałów i wyposażenia na i z terenu robót. Wykonawca uzyska wszelkie niezbędne zezwolenia i uzgodnienia od właściwych władz co do przewozu nietypowych wagowo ładunków (ponadnormatywnych) i o każdym takim przewozie będzie powiadamiał Inspektora Nadzoru. Inspektor Nadzoru może polecić, aby pojazdy nie spełniające tych warunków zostały usunięte z terenu budowy. Pojazdy powodujące nadmierne obciążenie osiowe nie będą dopuszczone na świeżo ukończony fragment budowy w obrębie terenu budowy i Wykonawca będzie odpowiadał za naprawę wszelkich robót w ten sposób uszkodzonych, zgodnie z poleceniami Inspektora Nadzoru.

1.5.10. Bezpieczeństwo i higiena pracy

Podczas realizacji Robót Wykonawca będzie przestrzegać przepisów dotyczących bezpieczeństwa i higieny pracy.

W szczególności Wykonawca ma obowiązek zadbać, aby personel nie wykonywał pracy w warunkach niebezpiecznych, szkodliwych dla zdrowia oraz nie spełniających odpowiednich wymagań sanitarnych.

Wykonawca zapewni i będzie utrzymywał wszelkie urządzenia zabezpieczające, socjalne oraz sprzęt i odpowiednią odzież dla ochrony życia i zdrowia osób zatrudnionych na budowie oraz dla zapewnienia bezpieczeństwa publicznego.

Uznaje się, że wszelkie koszty związane z wypełnieniem wymagań określonych powyżej nie podlegają odrębnej zapłacie i są włączone w ceny jednostkowe.

1.5.11. Ochrona i utrzymanie Robót

Wykonawca będzie odpowiedzialny za ochronę Robót i za wszelkie materiały i urządzenia używane do Robót od Daty Rozpoczęcia do daty wydania Potwierdzenia Zakończenia przez Inspektora Nadzoru.

Wykonawca będzie utrzymywać Roboty do czasu ostatecznego odbioru. Utrzymanie powinno być prowadzone w taki sposób, aby budowla drogowa lub jej elementy były w zadowalającym stanie przez cały czas, do momentu odbioru ostatecznego.

Jeśli Wykonawca w jakimkolwiek czasie zaniedba utrzymanie, to na polecenie Inspektora Nadzoru powinien rozpocząć Roboty utrzymaniowe nie później niż w 24 godziny po otrzymaniu tego polecenia.

1.5.12. Stosowanie się do prawa i innych przepisów

Wykonawca zobowiązany jest znać wszystkie zarządzenia wydane przez władze centralne i miejscowe oraz inne przepisy, regulaminy i wytyczne, które są w jakikolwiek sposób związane z wykonywanymi robotami i będzie w pełni odpowiedzialny za przestrzeganie tych postanowień podczas prowadzenia robót.

Wykonawca będzie przestrzegać praw patentowych i będzie w pełni odpowiedzialny za wypełnienie wszelkich wymagań prawnych odnośnie znaków firmowych, nazw lub innych chronionych praw w odniesieniu do sprzętu, materiałów lub urządzeń użytych lub związanych z wykonywaniem robót i w sposób ciągły będzie informować Inspektora Nadzoru o swoich działaniach, przedstawiając kopie zezwoleń i inne odnośne dokumenty. Wszelkie straty, koszty postępowania, obciążenia i wydatki wynikłe z lub związane z naruszeniem jakichkolwiek praw patentowych pokryje Wykonawca, z wyjątkiem przypadków, kiedy takie naruszenie wyniknie z wykonania projektu lub specyfikacji dostarczonej przez Inspektora Nadzoru.

1.5.13. Równoważność norm i przepisów prawnych

Gdziekolwiek w dokumentach kontraktowych powołane są konkretne normy i przepisy, które spełniać mają materiały, sprzęt i inne towary oraz wykonane i zbadane roboty, będą obowiązywać postanowienia najnowszego wydania lub poprawionego wydania powołanych norm i przepisów o ile w warunkach Nadzoru nie postanowiono inaczej. W przypadku gdy powołane normy i przepisy są państwowe lub odnoszą się do konkretnego kraju lub regionu, mogą być również stosowane inne odpowiednie normy zapewniające równy lub wyższy poziom wykonania niż powołane normy lub przepisy, pod warunkiem ich sprawdzenia i pisemnego zatwierdzenia przez Inspektora Nadzoru. Różnice pomiędzy wyszczególnionymi normami a ich proponowanymi zamiennikami muszą być dokładnie odnotowane na piśmie przez Wykonawcę i przedłożone Inspektorowi Nadzoru co najmniej na 28 dni przed datą oczekiwanego przez Wykonawcę zatwierdzenia ich przez Inspektora Nadzoru. W przypadku, gdy Inspektor Nadzoru stwierdzi, że zaproponowane zamienniki nie zapewniają wykonania na zasadniczo równym poziomie, Wykonawca zastosuje się do norm wyszczególnionych we wcześniej wspomnianych dokumentach.

1.5.14. Wykopalka

Wszelkie wykopaliska, monety, przedmioty wartościowe, budowle oraz inne pozostałości o znaczeniu geologicznym lub archeologicznym odkryte na terenie budowy będą uważane za własność Zamawiającego. Wykonawca zobowiązany jest powiadomić Inspektora Nadzoru i postępować zgodnie z jego poleceniami. Jeżeli w wyniku tych poleceń Wykonawca poniesie koszty i/lub wystąpią opóźnienia w robotach, Inspektor Nadzoru po

uzgodnieniu z Zamawiającym i Wykonawcą ustali wydłużenie czasu wykonania robót i/lub wysokość kwoty, o którą należy zwiększyć cenę kontraktową.

1.5.15. Nadzór archeologiczny

Teren, na którym zlokalizowano inwestycję znajduje się w ścisłej ochronie konserwatorsko – archeologicznej, wobec czego należy przeprowadzić podczas prac ziemnych badania w formie nadzoru archeologicznego. Strefa ochrony archeologicznej pokrywa się z układem dawnych bastionów i fos.

Prace ziemne muszą być prowadzone pod stałym nadzorem archeologicznym (dokumentacja opisowa, rysunkowa i fotograficzna) za zezwoleniem

Obowiązkiem Wykonawcy jest każdorazowo powiadomić Wojewódzkiego Konserwatora Zabytków o przystąpieniu do robót ziemnych.

Wykonawca jest zobowiązany w każdej chwili udostępnić front robót dla badań archeologicznych.

Koszt związany z pełnieniem nadzoru archeologiczno-konserwatorskiego został uwzględniony w cenie kontraktowej o ile strony kontraktu nie uzgodnią inaczej.

2. MATERIAŁY

2.1. Źródła uzyskania materiałów

Co najmniej na trzy tygodnie przed zaplanowanym wykorzystaniem jakichkolwiek materiałów przeznaczonych do robót, Wykonawca przedstawi Inspektorowi Nadzoru do zatwierdzenia, szczegółowe informacje dotyczące proponowanego źródła wytwarzania, zamawiania lub wydobywania tych materiałów jak również odpowiednie świadectwa badań laboratoryjnych oraz próbki materiałów.

Zatwierdzenie partii materiałów z danego źródła nie oznacza automatycznie, że wszelkie materiały z danego źródła uzyskają zatwierdzenie.

Wykonawca zobowiązany jest do prowadzenia badań w celu wykazania, że materiały uzyskane z dopuszczonego źródła w sposób ciągły spełniają wymagania SST w czasie realizacji robót.

2.2. Pozyskiwanie materiałów miejscowych

Wykonawca odpowiada za uzyskanie pozwoleń od właścicieli i odnośnych władz na pozyskanie materiałów ze źródeł miejscowych włączając w to źródła wskazane przez Zamawiającego i jest zobowiązany dostarczyć Inspektorowi Nadzoru wymagane dokumenty przed rozpoczęciem eksploatacji źródła.

Wykonawca przedstawi Inspektorowi Nadzoru do zatwierdzenia dokumentację zawierającą raporty z badań terenowych i laboratoryjnych oraz proponowaną przez siebie metodę wydobywania i selekcji, uwzględniając aktualne decyzje o eksploatacji, organów administracji państwowej i samorządowej.

Wykonawca ponosi odpowiedzialność za spełnienie wymagań ilościowych i jakościowych materiałów pochodzących ze źródeł miejscowych.

Wykonawca ponosi wszystkie koszty, z tytułu wydobywania materiałów, dzierżawy i inne jakie okażą się potrzebne w związku z dostarczeniem materiałów do robót.

Humus i nadkład czasowo zdjęte z terenu wykopów, dokopów i miejsc pozyskania materiałów miejscowych będą formowane w hałdy i wykorzystane przy zasypce i rekultywacji terenu po ukończeniu robót.

Wszystkie odpowiednie materiały pozyskane z wykopów na terenie budowy lub z innych miejsc wskazanych w dokumentach umowy będą wykorzystane do robót lub odwiezione na odkład odpowiednio do wymagań umowy lub wskazań Inspektora Nadzoru.

Wykonawca nie będzie prowadzić żadnych wykopów w obrębie terenu budowy poza tymi, które zostały wyszczególnione w dokumentach umowy, chyba, że uzyska na to pisemną zgodę Inspektora Nadzoru.

Eksploatacja źródeł materiałów będzie zgodna z wszelkimi regulacjami prawnymi obowiązującymi na danym obszarze.

2.3. Inspekcja wytwórni materiałów

Wytwórnie materiałów mogą być okresowo kontrolowane przez Inspektora Nadzoru w celu sprawdzenia zgodności stosowanych metod produkcyjnych z wymaganiami. Próbkę materiałów mogą być pobierane w celu sprawdzenia ich właściwości. Wynik tych kontroli będzie podstawą akceptacji określonej partii materiałów pod względem jakości.

W przypadku, gdy Inspektor Nadzoru będzie przeprowadzał inspekcję wytwórni będą zachowane następujące warunki:

- a) Inspektor Nadzoru będzie miał zapewnioną współpracę i pomoc Wykonawcy oraz producenta materiałów w czasie przeprowadzania inspekcji,
- b) Inspektor Nadzoru będzie miał wolny dostęp, w dowolnym czasie, do tych części wytwórni, gdzie odbywa się produkcja materiałów przeznaczonych do realizacji Nadzoru.
- c) Jeżeli produkcja odbywa się w miejscu nie należącym do Wykonawcy, Wykonawca uzyska dla Inspektora Nadzoru zezwolenie dla przeprowadzenia inspekcji i badań w tych miejscach.

2.4. Materiały nie odpowiadające wymaganiom

Materiały nie odpowiadające wymaganiom zostaną przez Wykonawcę wywiezione z Terenu Budowy, bądź złożone w miejscu wskazanym przez Inspektora Nadzoru. Jeśli Inspektor Nadzoru zezwoli Wykonawcy na użycie tych materiałów do innych robót, niż te, dla których zostały zakupione, to koszt tych materiałów zostanie przewartościowany przez Inspektora Nadzoru.

Każdy rodzaj Robót, w którym znajdują się nie zbadane i nie zaakceptowane materiały, Wykonawca wykonuje na własne ryzyko, licząc się z jego nieprzyjęciem i niezapłaceniem.

2.5. Przechowywanie i składowanie materiałów

Wykonawca zapewni, aby tymczasowo składowane materiały, do czasu gdy będą one użyte do robót, były zabezpieczone przed zanieczyszczeniami, zachowały swoją jakość i właściwości i były dostępne do kontroli przez Inspektora Nadzoru. Miejsca czasowego składowania materiałów będą zlokalizowane w obrębie terenu budowy w miejscach uzgodnionych z Inspektorem Nadzoru lub poza terenem budowy w miejscach zorganizowanych przez Wykonawcę i zaakceptowanych przez Inspektora Nadzoru.

2.6. Wariantowe stosowanie materiałów

Jeśli dokumentacja projektowa lub SST przewidują możliwość wariantowego zastosowania rodzaju materiału w wykonywanych robotach, Wykonawca powiadomi Inspektora Nadzoru o swoim zamiarze co najmniej 3 tygodnie przed użyciem tego materiału, albo w okresie dłuższym, jeśli będzie to potrzebne z uwagi na wykonanie badań wymaganych przez Inspektora Nadzoru. Wybrany i zaakceptowany rodzaj materiału nie może być później zmieniany bez zgody Inspektora Nadzoru.

3. SPRZĘT

Wykonawca jest zobowiązany do używania jedynie takiego sprzętu, który nie spowoduje niekorzystnego wpływu na jakość wykonywanych robót. Sprzęt używany do robót powinien być zgodny z ofertą Wykonawcy i powinien odpowiadać pod względem typów i ilości wskazaniom zawartym w SST, PZJ lub projekcie organizacji robót, zaakceptowanym przez Inspektora Nadzoru; w przypadku braku ustaleń w wymienionych wyżej dokumentach, sprzęt powinien być uzgodniony i zaakceptowany przez Inspektora Nadzoru.

Liczba i wydajność sprzętu powinny gwarantować przeprowadzenie robót, zgodnie z zasadami określonymi w dokumentacji projektowej, SST i wskazaniach Inspektora Nadzoru.

Sprzęt będący własnością Wykonawcy lub wynajęty do wykonania robót ma być utrzymywany w dobrym stanie i gotowości do pracy. Powinien być zgodny z normami ochrony środowiska i przepisami dotyczącymi jego użytkowania.

Wykonawca dostarczy Inspektorowi Nadzoru kopie dokumentów potwierdzających dopuszczenie sprzętu do użytkowania i badań okresowych, tam gdzie jest to wymagane przepisami.

Wykonawca będzie konserwować sprzęt jak również naprawiać lub wymieniać sprzęt niesprawny.

Jeżeli dokumentacja projektowa lub SST przewidują możliwość wariantowego użycia sprzętu przy wykonywanych robotach, Wykonawca powiadomi Inspektora Nadzoru o swoim zamiarze wyboru i uzyska jego akceptację przed użyciem sprzętu. Wybrany sprzęt, po akceptacji Inspektora Nadzoru, nie może być później zmieniany bez jego zgody.

Jakikolwiek sprzęt, maszyny, urządzenia i narzędzia nie gwarantujące zachowania warunków umowy, zostaną przez Inspektora Nadzoru zdyskwalifikowane i nie dopuszczone do robót.

4. TRANSPORT

Wykonawca jest zobowiązany do stosowania jedynie takich środków transportu, które nie wpłyną niekorzystnie na jakość wykonywanych robót i właściwości przewożonych materiałów.

Liczba środków transportu powinna zapewniać prowadzenie robót zgodnie z zasadami określonymi w dokumentacji projektowej, SST i wskazaniach Inspektora Nadzoru, w terminie przewidzianym umową.

Przy ruchu na drogach publicznych pojazdy będą spełniać wymagania dotyczące przepisów ruchu drogowego w odniesieniu do dopuszczalnych nacisków na oś i innych parametrów technicznych. Środki transportu nie spełniające tych warunków mogą być dopuszczone przez Inspektora Nadzoru, pod warunkiem przywrócenia stanu pierwotnego użytkowanych odcinków dróg na koszt Wykonawcy.

Wykonawca będzie usuwać na bieżąco, na własny koszt, wszelkie zanieczyszczenia, uszkodzenia spowodowane jego pojazdami na drogach publicznych oraz dojazdach do terenu budowy.

5. WYKONANIE ROBÓT

5.1. Ogólne zasady wykonywania Robót

Wykonawca jest odpowiedzialny za prowadzenie Robót zgodnie z Umową, oraz za jakość zastosowanych materiałów i wykonywanych Robót, za ich zgodność z Dokumentacją Projektową, wymaganiami SST, PZJ, projektu organizacji Robót oraz poleceniami Inspektora Nadzoru.

Wykonawca jest odpowiedzialny za stosowane metody wykonywania robót.

Wykonawca ponosi odpowiedzialność za dokładne wytyczenie w planie i wyznaczenie wysokości wszystkich elementów Robót zgodnie z wymiarami i rzędnymi określonymi w Dokumentacji Projektowej lub przekazanymi na piśmie przez Inspektora Nadzoru.

Następstwa jakiegokolwiek błędu spowodowanego przez Wykonawcę w wytyczeniu i wyznaczaniu Robót zostaną, jeśli wymagać tego będzie Inspektor Nadzoru, poprawione przez Wykonawcę na własny koszt.

Sprawdzenie wytyczenia Robót lub wyznaczenia wysokości przez Inspektora Nadzoru nie zwalnia Wykonawcy od odpowiedzialności za ich dokładność.

Decyzje Inspektora Nadzoru dotyczące akceptacji lub odrzucenia materiałów i elementów Robót będą oparte na wymaganiach sformułowanych w Umowie, Dokumentacji Projektowej i w SST, a także w normach i wytycznych. Przy podejmowaniu decyzji Inspektor Nadzoru uwzględni wyniki badań materiałów i Robót, rozrzuty normalnie występujące przy produkcji i przy badaniach materiałów, doświadczenia z przeszłości, wyniki badań naukowych oraz inne czynniki wpływające na rozważaną kwestię.

Polecenia Inspektora Nadzoru będą wykonywane nie później niż w czasie przez niego wyznaczonym, po ich otrzymaniu przez Wykonawcę, pod groźbą zatrzymania Robót. Skutki finansowe z tego tytułu ponosi Wykonawca.

6. KONTROLA JAKOŚCI ROBÓT

6.1. Program zapewnienia jakości (PZJ)

Do obowiązków Wykonawcy należy opracowanie i przedstawienie do aprobaty Inspektora Nadzoru programu zapewnienia jakości, w którym przedstawi on zamierzony sposób wykonywania Robót, możliwości techniczne, kadrowe i organizacyjne gwarantujące wykonanie Robót zgodnie z Dokumentacją Projektową, SST oraz poleceniami i ustaleniami przekazanymi przez Inspektora Nadzoru.

Program zapewnienia jakości będzie zawierać:

- a) część ogólną opisującą:
 - organizację wykonania Robót, w tym terminy i sposób prowadzenia Robót,
 - organizację ruchu na budowie wraz z oznakowaniem Robót,
 - sposób zapewnienia bhp,
 - wykaz zespołów roboczych, ich kwalifikacje i przygotowanie praktyczne,
 - wykaz osób odpowiedzialnych za jakość i terminowość wykonania poszczególnych elementów Robót,
 - system (sposób i procedurę) proponowanej kontroli i sterowania jakością wykonywanych Robót,
 - wyposażenie w sprzęt i urządzenia do pomiarów i kontroli (opis laboratorium własnego lub laboratorium, któremu Wykonawca zamierza zlecić prowadzenie badań),
 - sposób oraz formę gromadzenia wyników badań laboratoryjnych, zapis pomiarów, nastaw mechanizmów sterujących a także wyciąganych wniosków i zastosowanych korekt w

procesie technologicznym, proponowany sposób i formę przekazywania tych informacji Inspektorowi Nadzoru;

b) część szczegółową opisującą dla każdego asortymentu Robót:

- wykaz maszyn i urządzeń stosowanych na budowie z ich parametrami technicznymi oraz wyposażeniem w mechanizmy do sterowania i urządzenia pomiarowo-kontrolne,
- rodzaje i ilość środków transportu oraz urządzeń do magazynowania i załadunku materiałów, spoiw, lepiszczy, kruszyw itp.,
- sposób zabezpieczenia i ochrony ładunków przed utratą ich właściwości w czasie transportu,
- sposób i procedurę pomiarów i badań (rodzaj i częstotliwość, pobieranie próbek, legalizacja i sprawdzanie urządzeń, itp.) prowadzonych podczas dostaw materiałów, wytwarzania mieszanek i wykonywania poszczególnych elementów Robót,
- sposób postępowania z materiałami i Robotami nie odpowiadającymi wymogom.

6.2. Zasady kontroli jakości Robót

Celem kontroli Robót będzie takie sterowanie ich przygotowaniem i wykonaniem, aby osiągnąć założoną jakość Robót.

Wykonawca jest odpowiedzialny za pełną kontrolę Robót i jakości materiałów. Wykonawca zapewni odpowiedni system kontroli, włączając personel, laboratorium, sprzęt, zaopatrzenie i wszystkie urządzenia niezbędne do pobierania próbek i badań materiałów oraz Robót.

Przed zatwierdzeniem systemu kontroli Inspektor Nadzoru może zażądać od Wykonawcy przeprowadzenia badań w celu zademonstrowania, że poziom ich wykonywania jest zadowalający.

Wykonawca będzie przeprowadzać pomiary i badania materiałów oraz Robót z częstotliwością zapewniającą stwierdzenie, że Roboty wykonano zgodnie z wymaganiami zawartymi w Dokumentacji Projektowej i SST.

Minimalne wymagania co do zakresu badań i ich częstotliwość są określone w SST, normach i wytycznych. W przypadku, gdy nie zostały one tam określone, Inspektor Nadzoru w porozumieniu z Projektantem ustali jaki zakres kontroli jest konieczny, aby zapewnić wykonanie Robót zgodnie z Umową.

Wykonawca dostarczy Inspektorowi Nadzoru świadectwa, że wszystkie stosowane urządzenia i sprzęt badawczy posiadają ważną legalizację, zostały prawidłowo wykalibrowane i odpowiadają wymogom norm określających procedury badań.

Inspektor Nadzoru będzie mieć nieograniczony dostęp do pomieszczeń laboratoryjnych, w celu ich inspekcji.

Inspektor Nadzoru będzie przekazywać Wykonawcy pisemne informacje o jakichkolwiek niedociągnięciach dotyczących urządzeń laboratoryjnych, sprzętu, zaopatrzenia laboratorium, pracy personelu lub metod badawczych. Jeżeli niedociągnięcia te będą tak poważne, że mogą wpłynąć ujemnie na wyniki badań, Inspektor Nadzoru natychmiast wstrzyma użycie do Robót badanych materiałów i dopuści je do użycia dopiero wtedy, gdy niedociągnięcia w pracy laboratorium Wykonawcy zostaną usunięte i stwierdzona zostanie odpowiednia jakość tych materiałów.

Wszystkie koszty związane z organizowaniem i prowadzeniem badań materiałów ponosi Wykonawca.

6.3. Pobieranie próbek

Próbki będą pobierane losowo. Zaleca się stosowanie statystycznych metod pobierania próbek, opartych na zasadzie, że wszystkie jednostkowe elementy produkcji mogą być z jednakowym prawdopodobieństwem wytypowane do badań.

Inspektor Nadzoru będzie mieć zapewnioną możliwość udziału w pobieraniu próbek.

Na zlecenie Inspektora Nadzoru Wykonawca będzie przeprowadzać dodatkowe badania tych materiałów, które budzą wątpliwości co do jakości, o ile kwestionowane materiały nie zostaną przez Wykonawcę usunięte lub ulepszone z własnej woli. Koszty tych dodatkowych badań pokrywa Wykonawca tylko w przypadku stwierdzenia usterek; w przeciwnym przypadku koszty te pokrywa Zamawiający.

6.4. Badania i pomiary

Wszystkie badania i pomiary będą przeprowadzone zgodnie z wymaganiami norm. W przypadku, gdy normy nie obejmują jakiegokolwiek badania wymaganego w SST, stosować można wytyczne krajowe, albo inne procedury, zaakceptowane przez Inspektora Nadzoru.

Przed przystąpieniem do pomiarów lub badań, Wykonawca powiadomi Inspektora Nadzoru o rodzaju, miejscu i terminie pomiaru lub badania. Po wykonaniu pomiaru lub badania, Wykonawca przedstawi na piśmie ich wyniki do akceptacji Inspektora Nadzoru.

6.5. Raporty z badań

Wykonawca będzie przekazywać Inspektorowi Nadzoru kopie raportów z wynikami badań jak najszybciej, nie później jednak niż w terminie określonym w programie zapewnienia jakości.

Wyniki badań (kopie) będą przekazywane Inspektorowi Nadzoru na formularzach według dostarczonego przez niego wzoru lub innych, przez niego zaakceptowanych.

6.6. Badania prowadzone przez Inspektora Nadzoru

Inspektor Nadzoru jest uprawniony do dokonywania kontroli, pobierania próbek i badania materiałów w miejscu ich wytwarzania/pozyskiwania, a Wykonawca i producent materiałów powinien udzielić mu niezbędnej pomocy.

Inspektor Nadzoru, dokonując weryfikacji systemu kontroli robót prowadzonego przez Wykonawcę, poprzez między innymi swoje badania, będzie oceniać zgodność materiałów i robót z wymaganiami SST na podstawie wyników własnych badań kontrolnych jak i wyników badań dostarczonych przez Wykonawcę.

Inspektor Nadzoru powinien pobierać próbki materiałów i prowadzić badania niezależnie od Wykonawcy, na swój koszt. Jeżeli wyniki tych badań wykażą, że raporty Wykonawcy są niewiarygodne, to Inspektor Nadzoru projektu oprze się wyłącznie na własnych badaniach przy ocenie zgodności materiałów i robót z dokumentacją projektową i SST. Może również zlecić, sam lub poprzez Wykonawcę, przeprowadzenie powtórnych lub dodatkowych badań niezależnemu laboratorium. W takim przypadku całkowite koszty powtórnych lub dodatkowych badań i pobierania próbek poniesione zostaną przez Wykonawcę.

6.7. Certyfikaty i deklaracje

Inspektor Nadzoru może dopuścić do użycia tylko te materiały, które posiadają:

1. certyfikat na znak bezpieczeństwa wykazujący, że zapewniono zgodność z kryteriami technicznymi określonymi na podstawie Polskich Norm, aprobat technicznych oraz właściwych przepisów i dokumentów technicznych,

2. deklarację zgodności lub certyfikat zgodności z:

Polską Normą lub

aprobata techniczną, w przypadku wyrobów, dla których nie ustanowiono Polskiej Normy, jeżeli nie są objęte certyfikacją określoną w pkt 1

i które spełniają wymogi SST.

W przypadku materiałów, dla których ww. dokumenty są wymagane przez SST, każda partia dostarczona do robót będzie posiadać te dokumenty, określające w sposób jednoznaczny jej cechy.

Produkty przemysłowe muszą posiadać ww. dokumenty wydane przez producenta, a w razie potrzeby poparte wynikami badań wykonanych przez niego. Kopie wyników tych badań będą dostarczone przez Wykonawcę Inspektorowi Nadzoru.

Jakiegokolwiek materiały, które nie spełniają tych wymagań będą odrzucone.

6.8. Dokumenty budowy

(1) Dziennik budowy

Dziennik budowy jest wymaganym dokumentem prawnym obowiązującym Zamawiającego i Wykonawcę w okresie od przekazania Wykonawcy terenu budowy do końca okresu gwarancyjnego. Odpowiedzialność za prowadzenie dziennika budowy zgodnie z obowiązującymi przepisami [2] spoczywa na Wykonawcy.

Zapisy w dzienniku budowy będą dokonywane na bieżąco i będą dotyczyć przebiegu robót, stanu bezpieczeństwa ludzi i mienia oraz technicznej i gospodarczej strony budowy. Każdy zapis w dzienniku budowy będzie opatrzony datą jego dokonania, podpisem osoby, która dokonała zapisu, z podaniem jej imienia i nazwiska oraz stanowiska służbowego. Zapisy będą czytelne, dokonane trwałą techniką, w porządku chronologicznym, bezpośrednio jeden pod drugim, bez przerw.

Załączone do dziennika budowy protokoły i inne dokumenty będą oznaczone kolejnym numerem załącznika i opatrzone datą i podpisem Wykonawcy i Inspektora Nadzoru.

Do dziennika budowy należy wpisywać w szczególności:

- datę przekazania Wykonawcy terenu budowy,
- datę przekazania przez Zamawiającego dokumentacji projektowej,
- datę uzgodnienia przez Inspektora Nadzoru programu zapewnienia jakości i harmonogramów robót,
- terminy rozpoczęcia i zakończenia poszczególnych elementów robót,
- przebieg robót, trudności i przeszkody w ich prowadzeniu, okresy i przyczyny przerw w robotach,
- uwagi i polecenia Inspektora Nadzoru,
- daty zarządzenia wstrzymania robót, z podaniem powodu,
- zgłoszenia i daty odbiorów robót zanikających i ulegających zakryciu, częściowych i ostatecznych odbiorów robót,
- wyjaśnienia, uwagi i propozycje Wykonawcy,
- stan pogody i temperaturę powietrza w okresie wykonywania robót podlegających ograniczeniom lub wymaganiom szczególnym w związku z warunkami klimatycznymi,
- zgodność rzeczywistych warunków geotechnicznych z ich opisem w dokumentacji projektowej,
- dane dotyczące czynności geodezyjnych (pomiarowych) dokonywanych przed i w trakcie wykonywania robót,

- dane dotyczące sposobu wykonywania zabezpieczenia robót,
- dane dotyczące jakości materiałów, pobierania próbek oraz wyniki przeprowadzonych badań z podaniem, kto je przeprowadzał,
- wyniki prób poszczególnych elementów budowli z podaniem, kto je przeprowadzał, inne istotne informacje o przebiegu robót.

Propozycje, uwagi i wyjaśnienia Wykonawcy, wpisane do dziennika budowy będą przedłożone Inspektorowi Nadzoru do ustosunkowania się.

Decyzje Inspektora Nadzoru wpisane do dziennika budowy Wykonawca podpisuje z zaznaczeniem ich przyjęcia lub zajęciem stanowiska.

Wpis projektanta do dziennika budowy obliguje Inspektora Nadzoru do ustosunkowania się. Projektant nie jest jednak stroną umowy i nie ma uprawnień do wydawania poleceń Wykonawcy robót.

(2) Książka obmiarów

Książka obmiarów stanowi dokument pozwalający na rozliczenie faktycznego postępu każdego z elementów robót. Obmiary wykonanych robót przeprowadza się w sposób ciągły w jednostkach przyjętych w kosztorysie i wpisuje do książki obmiarów.

(3) Dokumenty laboratoryjne

Dzienniki laboratoryjne, deklaracje zgodności lub certyfikaty zgodności materiałów, orzeczenia o jakości materiałów, recepty robocze i kontrolne wyniki badań Wykonawcy będą gromadzone w formie uzgodnionej w programie zapewnienia jakości. Dokumenty te stanowią załączniki do odbioru robót. Winny być udostępnione na każde życzenie Inspektora Nadzoru.

(4) Pozostałe dokumenty budowy

Do dokumentów budowy zalicza się, oprócz wymienionych w punktach (1) - (3) następujące dokumenty:

- a) pozwolenie na realizację zadania budowlanego,
- b) protokoły przekazania terenu budowy,
- c) umowy cywilno-prawne z osobami trzecimi i inne umowy cywilno-prawne,
- d) protokoły odbioru robót,
- e) protokoły z narad i ustaleń,
- f) korespondencję na budowie.

(5) Przechowywanie dokumentów budowy

Dokumenty budowy będą przechowywane na terenie budowy w miejscu odpowiednio zabezpieczonym.

Zaginięcie któregośkolwiek z dokumentów budowy spowoduje jego natychmiastowe odtworzenie w formie przewidzianej prawem.

Wszelkie dokumenty budowy będą zawsze dostępne dla Inspektora Nadzoru i przedstawiane do wglądu na życzenie Zamawiającego.

7. OBMIAR ROBÓT

7.1. Ogólne zasady obmiaru Robót

Obmiar robót będzie określać faktyczny zakres wykonywanych robót zgodnie z dokumentacją projektową i SST, w jednostkach ustalonych w kosztorysie.

Obmiaru robót dokonuje Wykonawca po pisemnym powiadomieniu Inspektora Nadzoru o zakresie obmierzanych robót i terminie obmiaru, co najmniej na 3 dni przed tym terminem.

Wyniki obmiaru będą wpisane do książki obmiarów.

Jakikolwiek błąd lub przeoczenie (opuszczenie) w ilościach podanych w ślepym kosztorysie lub gdzie indziej w SST nie zwalnia Wykonawcy od obowiązku ukończenia

wszystkich robót. Błędne dane zostaną poprawione wg instrukcji Inspektora Nadzoru na piśmie.

Obmiar gotowych robót będzie przeprowadzony z częstością wymaganą do celu miesięcznej płatności na rzecz Wykonawcy lub w innym czasie określonym w umowie lub oczekiwanym przez Wykonawcę i Inspektora Nadzoru.

7.2. Zasady określania ilości Robót i materiałów

Długości i odległości pomiędzy wyszczególnionymi punktami skrajnymi będą obmierzone poziomo wzdłuż linii osiowej.

Jeśli Szczegółowe Specyfikacje Techniczne właściwe dla danych Robót nie wymagają tego inaczej, objętości będą wyliczone w m³ jako długość pomnożona przez średni przekrój.

Ilości, które mają być obmierzone wagowo, będą ważone w tonach lub kilogramach zgodnie z wymaganiami SST.

7.3. Urządzenia i sprzęt pomiarowy

Wszystkie urządzenia i sprzęt pomiarowy, stosowany w czasie obmiaru Robót będą zaakceptowane przez Inspektora.

Urządzenia i sprzęt pomiarowy zostaną dostarczone przez Wykonawcę. Jeżeli urządzenia te lub sprzęt wymagają badań atestujących to Wykonawca będzie posiadać ważne świadectwa legalizacji.

Wszystkie urządzenia pomiarowe będą przez Wykonawcę utrzymywane w dobrym stanie, w całym okresie trwania Robót.

7.4. Wagi i zasady ważenia

Wykonawca dostarczy i zainstaluje urządzenia wagowe odpowiadające odnośnym wymaganiom Szczegółowych Specyfikacji Technicznych. Będzie utrzymywać to wyposażenie zapewniając w sposób ciągły zachowanie dokładności wg norm zatwierdzonych przez Inspektora.

7.5. Czas przeprowadzenia obmiaru

Obmiary będą przeprowadzone przed częściowym lub ostatecznym odbiorem odcinków robót, a także w przypadku występowania dłuższej przerwy w robotach.

Obmiar Robót zanikających przeprowadza się w czasie ich wykonywania.

Obmiar Robót podlegających zakryciu przeprowadza się przed ich zakryciem.

Roboty pomiarowe do obmiaru oraz nieodzwonne obliczenia będą wykonane w sposób zrozumiały i jednoznaczny.

Wymiary skomplikowanych powierzchni lub objętości będą uzupełnione odpowiednimi szkicami umieszczonymi na karcie Rejestru Obmiarów. W razie braku miejsca szkice mogą być dołączone w formie oddzielnego załącznika do Rejestru Obmiarów, którego wzór zostanie uzgodniony z Inspektorem.

8. ODBIÓR ROBÓT

8.1. Rodzaje odbiorów robót

W zależności od ustaleń odpowiednich SST, roboty podlegają następującym etapom odbioru:

- a) odbiorowi robót zanikających i ulegających zakryciu,
- b) odbiorowi częściowemu,
- c) odbiorowi ostatecznemu,
- d) odbiorowi pogwarancyjnemu.

8.2. Odbiór Robót zanikających i ulegających zakryciu

Odbiór robót zanikających i ulegających zakryciu polega na finalnej ocenie ilości i jakości wykonywanych robót, które w dalszym procesie realizacji ulegną zakryciu.

Odbiór robót zanikających i ulegających zakryciu będzie dokonany w czasie umożliwiającym wykonanie ewentualnych korekt i poprawek bez hamowania ogólnego postępu robót.

Odbioru robót dokonuje Inspektor Nadzoru.

Gotowość danej części robót do odbioru zgłasza Wykonawca wpisem do dziennika budowy i jednoczesnym powiadomieniem Inspektora Nadzoru. Odbiór będzie przeprowadzony niezwłocznie, nie później jednak niż w ciągu 3 dni od daty zgłoszenia wpisem do dziennika budowy i powiadomienia o tym fakcie Inspektora Nadzoru.

Jakość i ilość robót ulegających zakryciu ocenia Inspektor Nadzoru na podstawie dokumentów zawierających komplet wyników badań laboratoryjnych i w oparciu o przeprowadzone pomiary, w konfrontacji z dokumentacją projektową, SST i uprzednimi ustaleniami.

8.3. Odbiór częściowy

Odbiór częściowy polega na ocenie ilości i jakości wykonanych części robót. Odbioru częściowego robót dokonuje się wg zasad jak przy odbiorze ostatecznym robót. Odbioru robót dokonuje Inspektor Nadzoru.

8.4. Odbiór końcowy Robót

8.4.1. Zasady odbioru ostatecznego robót

Odbiór ostateczny polega na finalnej ocenie rzeczywistego wykonania robót w odniesieniu do ich ilości, jakości i wartości.

Całkowite zakończenie robót oraz gotowość do odbioru ostatecznego będzie stwierdzona przez Wykonawcę wpisem do dziennika budowy z bezzwłocznym powiadomieniem na piśmie o tym fakcie Inspektora Nadzoru.

Odbiór ostateczny robót nastąpi w terminie ustalonym w dokumentach umowy, licząc od dnia potwierdzenia przez Inspektora Nadzoru zakończenia robót i przyjęcia dokumentów, o których mowa w punkcie 8.4.2.

Odbioru ostatecznego robót dokona komisja wyznaczona przez Zamawiającego w obecności Inspektora Nadzoru i Wykonawcy. Komisja odbierająca roboty dokona ich oceny jakościowej na podstawie przedłożonych dokumentów, wyników badań i pomiarów, ocenie wizualnej oraz zgodności wykonania robót z dokumentacją projektową i SST.

W toku odbioru ostatecznego robót komisja zapozna się z realizacją ustaleń przyjętych w trakcie odbiorów robót zanikających i ulegających zakryciu, zwłaszcza w zakresie wykonania robót uzupełniających i robót poprawkowych.

W przypadkach niewykonania wyznaczonych robót poprawkowych lub robót uzupełniających w warstwie ścieralnej lub robotach wykończeniowych, komisja przerwie swoje czynności i ustali nowy termin odbioru ostatecznego.

W przypadku stwierdzenia przez komisję, że jakość wykonywanych robót w poszczególnych asortymentach nieznacznie odbiega od wymaganej dokumentacją projektową i SST z uwzględnieniem tolerancji i nie ma większego wpływu na cechy eksploatacyjne obiektu i bezpieczeństwo ruchu, komisja dokona potrąceń, oceniając pomniejszoną wartość wykonywanych robót w stosunku do wymagań przyjętych w dokumentach umowy.

8.4.2. Dokumenty do odbioru ostatecznego

Podstawowym dokumentem do dokonania odbioru ostatecznego robót jest protokół odbioru ostatecznego robót sporządzony wg wzoru ustalonego przez Zamawiającego. Do odbioru ostatecznego Wykonawca jest zobowiązany przygotować następujące dokumenty:

1. dokumentację projektową podstawową z naniesionymi zmianami oraz dodatkową, jeśli została sporządzona w trakcie realizacji umowy,
2. szczegółowe specyfikacje techniczne (podstawowe z dokumentów umowy i ew. uzupełniające lub zamiennie),
3. recepty i ustalenia technologiczne,
4. dzienniki budowy i książki obmiarów (oryginały),
5. wyniki pomiarów kontrolnych oraz badań i oznaczeń laboratoryjnych, zgodne z SST i ew. PZJ,
6. deklaracje zgodności lub certyfikaty zgodności wbudowanych materiałów zgodnie z SST i ew. PZJ,
7. opinię technologiczną sporządzoną na podstawie wszystkich wyników badań i pomiarów załączonych do dokumentów odbioru, wykonanych zgodnie z SST i PZJ,
8. rysunki (dokumentacje) na wykonanie robót towarzyszących (np. na przełożenie linii telefonicznej, energetycznej, gazowej, oświetlenia itp.) oraz protokoły odbioru i przekazania tych robót właścicielom urządzeń,
9. geodezyjną inwentaryzację powykonawczą robót i sieci uzbrojenia terenu,
10. kopię mapy zasadniczej powstałej w wyniku geodezyjnej inwentaryzacji powykonawczej.

W przypadku, gdy wg komisji, roboty pod względem przygotowania dokumentacyjnego nie będą gotowe do odbioru ostatecznego, komisja w porozumieniu z Wykonawcą wyznaczy ponowny termin odbioru ostatecznego robót.

Wszystkie zarządzone przez komisję roboty poprawkowe lub uzupełniające będą zestawione wg wzoru ustalonego przez Zamawiającego.

Termin wykonania robót poprawkowych i robót uzupełniających wyznaczy komisja.

8.5. Odbiór pogwarancyjny

Odbiór pogwarancyjny polega na ocenie wykonanych robót związanych z usunięciem wad stwierdzonych przy odbiorze ostatecznym i zaistniałych w okresie gwarancyjnym.

Odbiór pogwarancyjny będzie dokonany na podstawie oceny wizualnej obiektu z uwzględnieniem zasad opisanych w punkcie 8.4 „Odbiór ostateczny robót”.

9. PODSTAWA PŁATNOŚCI

9.1. Ustalenia Ogólne

Podstawą płatności jest cena jednostkowa skalkulowana przez Wykonawcę za jednostkę obmiarową ustaloną dla danej pozycji kosztorysu.

Dla pozycji kosztorysowych wycenionych ryczałtowo podstawą płatności jest wartość (kwota) podana przez Wykonawcę w danej pozycji kosztorysu.

Cena jednostkowa lub kwota ryczałtowa pozycji kosztorysowej będzie uwzględniać wszystkie czynności, wymagania i badania składające się na jej wykonanie, określone dla tej roboty w SST i w dokumentacji projektowej.

Ceny jednostkowe lub kwoty ryczałtowe robót będą obejmować:

- robocizną bezpośrednią wraz z towarzyszącymi kosztami,
 - wartość zużytych materiałów wraz z kosztami zakupu, magazynowania, ewentualnych ubytków i transportu na teren budowy,
 - wartość pracy sprzętu wraz z towarzyszącymi kosztami,
 - koszty pośrednie, zysk kalkulacyjny i ryzyko,
 - podatki obliczone zgodnie z obowiązującymi przepisami.
- Do cen jednostkowych nie należy wliczać podatku VAT.

9.2. Warunki Nadzoru i Wymagania Ogólne Szczegółowej Specyfikacji Technicznej B-D-00.00.00

Koszt dostosowania się do wymagań warunków umowy i wymagań ogólnych zawartych w B-D-00.00.00 obejmuje wszystkie warunki określone w ww. dokumentach, a nie wyszczególnione w kosztorysie i jest włączone w ceny jednostkowe.

9.3 Objazdy, Przejazdy i Organizacja Ruchu

Koszt wybudowania objazdów / przejazdów i organizacji ruchu obejmuje:

- (a) Opracowanie oraz uzgodnienie z Inspektorem Nadzoru i odpowiednimi instytucjami projektu organizacji ruchu na czas trwania budowy, wraz z dostarczeniem kopii projektu Inspektorowi Nadzoru i wprowadzaniem dalszych zmian i uzgodnień wynikających z postępu robót,
- (b) Ustawienie tymczasowego oznakowania i oświetlenia zgodnie z wymaganiami bezpieczeństwa ruchu.
- (c) Opłaty/dzierżawy terenu.
- (d) Przygotowanie terenu.
- (e) Wykonanie objazdów tymczasowych, ramp, chodników, krawężników, barier, oznakowań i drenażu.
- (f) Tymczasowa przebudowa urządzeń obcych.

Koszt Utrzymania objazdów/przejazdów i organizacji ruchu obejmuje:

- (a) Oczyszczanie, przestawienie, przykrycie i usunięcie tymczasowych oznakowań pionowych, poziomych, barier i świateł.
- (b) Utrzymanie płynności ruchu publicznego.

Koszt Likwidacji objazdów/przejazdów i organizacji ruchu obejmuje:

- (α) Usunięcie wbudowanych materiałów i oznakowania (stanowią własność Wykonawcy).
- (β) Doprowadzenie terenu do stanu pierwotnego.

10. PRZEPISY ZWIĄZANE

1. Ustawa z dnia 7 lipca 1994 - Prawo budowlane (jednolity tekst Dz.U. z 2003 Nr 207, poz. 2016 z późniejszymi zmianami).
2. Ustawa z dnia 29 stycznia 2004 - Prawo zamówień publicznych (Dz.U. Nr 19, poz. 177).
3. Ustawa z dnia 16 kwietnia 2004 – o wyrobach budowlanych (Dz.U. Nr 92, poz. 881).
4. Ustawa z dnia 24 sierpnia 1991 – o ochronie przeciwpożarowej (jednolity tekst Dz.U. z 2002 Nr 147, poz. 1229).
5. Ustawa z dnia 21 grudnia 2000 – o dozorze technicznym (Dz.U. Nr 122, poz. 1321 z późniejszymi zmianami).
6. Ustawa z dnia 27 kwietnia 2001 – Prawo ochrony środowiska (Dz.U. Nr 62, poz. 627 z późniejszymi zmianami).
7. Ustawa z dnia 21 marca 1985 – o drogach publicznych (jednolity tekst Dz.U. z 2004 Nr 204, poz. 2086).
8. Ustawa z dnia 30 sierpnia 2002 – o systemie oceny zgodności (jednolity tekst Dz.U. z 2004 Nr 204, poz. 2087).
9. Rozporządzenie MGPIB z dnia 21 lutego 1995 w sprawie rodzaju i czynności opracowań geodezyjno – kartograficznych obowiązujących w budownictwie (Dz.U. Nr 25, poz. 133).
10. Rozporządzenie Ministra Infrastruktury z dnia 12 kwietnia 2002 w sprawie warunków technicznych, jakimi powinny odpowiadać budynki i ich usytuowanie (Dz.U. Nr 75, poz. 690).
11. Rozporządzenie Ministra Infrastruktury z dnia 2 grudnia 2002 w sprawie systemów oceny zgodności wyrobów budowlanych oraz sposobu ich oznaczania znakowaniem CE (Dz.U. Nr 209, poz. 1779).
12. Rozporządzenie Ministra Infrastruktury z dnia 2 grudnia 2002 w sprawie określenia polskich jednostek organizacyjnych upoważnionych do wydawania europejskich aprobat technicznych, zakresu i form aprobat oraz trybu ich udzielania, uchylania lub zmiany (Dz.U. Nr 209, poz. 1780).
13. Rozporządzenie Ministra Infrastruktury z dnia 6 lutego 2003 w sprawie bezpieczeństwa i higieny pracy podczas wykonywania robót budowlanych (Dz.U. Nr 47, poz. 401).
14. Rozporządzenie Ministra Infrastruktury z dnia 23 czerwca 2003 w sprawie informacji dotyczącej bezpieczeństwa i ochrony zdrowia oraz planu bezpieczeństwa i ochrony zdrowia (Dz.U. Nr 120, poz. 1126).
15. Rozporządzenie Ministra Infrastruktury z dnia 23 czerwca 2003 w sprawie rodzajów obiektów budowlanych, do użytkowania których można przystąpić po przeprowadzeniu przez właściwy organ obowiązkowej kontroli (Dz.U. Nr 120, poz. 1128).
16. Rozporządzenie Ministra Infrastruktury z dnia 3 lipca 2003 w sprawie rozbiórki obiektów budowlanych wykonywanych metodą wybuchową (Dz.U. Nr 120, poz. 1135).
17. Rozporządzenie Ministra Infrastruktury z dnia 18 maja 2004 w sprawie określenia metod i podstaw sporządzania kosztorysu inwestorskiego, obliczania planowanych kosztów prac projektowych oraz planowanych kosztów robót budowlanych określonych w programie funkcjonalno – użytkowym (Dz.U. Nr 130, poz. 1389).
18. Rozporządzenie Ministra Infrastruktury z dnia 2 września 2004 w sprawie szczegółowego zakresu i form dokumentacji projektowej, specyfikacji technicznych wykonania i odbioru robót budowlanych oraz programu funkcjonalno - użytkowego (Dz.U. Nr 202, poz. 2072).
19. Rozporządzenie Ministra Infrastruktury z dnia 11 sierpnia 2004 w sprawie sposobów deklarowania wyrobów budowlanych oraz sposobu znakowania ich znakiem budowlanym (Dz.U. Nr 198, poz. 2041).

20. Rozporządzenie Ministra Infrastruktury z dnia 27 sierpnia 2004 zmieniające rozporządzenie w sprawie dziennika budowy, montażu i rozbiórki, tablicy informacyjnej oraz ogłoszenia zawierającego dane dotyczące bezpieczeństwa pracy i ochrony zdrowia (Dz.U. Nr 198, poz. 2042).
21. Rozporządzenie Ministra Infrastruktury z dnia 30 sierpnia 2004 w sprawie warunków postępowania w sprawie rozbiórek nieużytkowanych lub niewykończonych obiektów budowlanych (Dz.U. Nr 198, poz. 2043).
22. Rozporządzenie Ministra Infrastruktury z dnia 23 września 2003 w sprawie szczegółowych warunków zarządzania ruchem na drogach oraz wykonywania nadzoru nad tym zarządzeniem (Dz. U. Nr 177, poz. 1728, 1729).

SZCZEGÓŁOWE SPECYFIKACJE TECHNICZNE

D-01.00.00.

ROBOTY PRZYGOTOWAWCZE

SZCZEGÓŁOWA SPECYFIKACJA TECHNICZNA

D-01.01.01.

**ODTWORZENIE TRASY I JEJ PUNKTÓW
WYSOKOŚCIOWYCH
CPV 45 100**

1. WSTĘP

1.1. Przedmiot SST

Przedmiotem niniejszej Specyfikacji Technicznej (SST) są wymagania dotyczące wykonania i odbioru robót związanych z odtworzeniem trasy drogowej i jej punktów wysokościowych w ramach realizacji inwestycji: „Rozbudowa ulic: Wybickiego, Plac Grunwaldzki i Armii Krajowej w Gdyni wraz z odtworzeniem nawierzchni ulic: Borchardta, Skwer Kościuszki i Al. Jana Pawła II oraz budową kanałów deszczowych i przebudową infrastruktury kolidującej”

1.2. Zakres stosowania SST

Specyfikacja Techniczna jest stosowana jako dokument w postępowaniu przetargowym i przy realizacji umowy na wykonanie robót związanych z realizacją zadania wymienionego w punkcie 1.1.

1.3. Zakres robót objętych SST

Ustalenia zawarte w niniejszej specyfikacji dotyczą zasad prowadzenia robót związanych z wszystkimi czynnościami umożliwiającymi i mającymi na celu odtworzenie w terenie przebiegu trasy drogowej oraz chodników.

Zakres wykonania prac geodezyjnych:

– odtworzenie trasy drogowej wraz z chodnikami oraz z punktami wysokościowymi w terenie płaskim.

1.3.1. Odtworzenie trasy i punktów wysokościowych

W zakres robót pomiarowych, związanych z odtworzeniem trasy i punktów wysokościowych wchodzi:

- uzupełnienie osi trasy dodatkowymi punktami (wyznaczenie osi),
- sprawdzenie wyznaczenia sytuacyjnego i wysokościowego punktów głównych osi trasy i punktów wysokościowych,
- wyznaczenie dodatkowych punktów wysokościowych (reperów roboczych),
- wyznaczenie przekrojów poprzecznych,
- zastabilizowanie punktów w sposób trwały, ochrona ich przed zniszczeniem oraz oznakowanie w sposób ułatwiający odszukanie i ewentualne odtworzenie.

1.4. Określenia podstawowe

1.4.1. Punkty główne trasy - punkty załamania osi trasy, punkty kierunkowe oraz początkowy i końcowy punkt trasy.

1.4.2. Reper - stabilizowany punkt wysokościowej osnowy, dla którego wyznaczono wysokość w przyjętym układzie odniesienia.

1.4.3. Reper roboczy - jest rodzajem repera zakładanego w celu zagęszczenia osnowy.

1.4.4. Osnowa podstawowa - zbiór odpowiednio wybranych i stabilizowanych punktów terenowych (reperów), dla których określono współrzędne płaskie lub wysokościowe w przyjętym układzie współrzędnych.

1.4.5. Osnowa realizacyjna - osnowa tworzona jest na potrzeby konkretnej roboty

1.4.6. Pozostałe określenia podstawowe są zgodne z obowiązującymi, odpowiednimi polskimi normami i z definicjami podanymi w SST D-00.00.00. "Wymagania ogólne" punkt 1.4.

1.5. Ogólne wymagania dotyczące robót

Ogólne wymagania dotyczące robót podano w SST D-00.00.00. "Wymagania ogólne", punkt 1.5.

2. MATERIAŁY

2.1. Ogólne wymagania dotyczące materiałów

Ogólne wymagania dotyczące materiałów, ich pozyskiwania i składowania podano w SST D-00.00.00. "Wymagania ogólne", punkt 2.

2.2. Rodzaje materiałów

Do utrwalenia punktów głównych trasy należy stosować pale drewniane z gwoździem lub prętem stalowym, słupki betonowe albo rury metalowe o długości około 0,50 metra.

Pale drewniane umieszczone poza granicą robót ziemnych, w sąsiedztwie punktów załamania trasy, powinny mieć średnicę od 0,15 do 0,20 m i długość od 1,5 do 1,7 m.

Do stabilizacji pozostałych punktów należy stosować paliki drewniane średnicy od 0,05 do 0,08 m i długości około 0,30 m, a dla punktów utrwalanych w istniejącej nawierzchni bolce stalowe średnicy 5 mm i długości od 0,04 do 0,05 m.

"Świadki" powinny mieć długość około 0,50 m i przekrój prostokątny.

3. SPRZĘT

3.1. Ogólne wymagania dotyczące sprzętu

Ogólne wymagania dotyczące sprzętu podano w SST D-00.00.00. "Wymagania ogólne", punkt 3.

3.2. Sprzęt pomiarowy

Do odtworzenia sytuacyjnego trasy i punktów wysokościowych należy stosować następujący sprzęt:

- teodolity lub tachimetry,
- niwelatory,
- dalmierze,
- tyczki,
- łąty,
- taśmy stalowe, szpilki.

Sprzęt stosowany do odtworzenia trasy drogowej i jej punktów wysokościowych powinien gwarantować uzyskanie wymaganej dokładności pomiaru.

4. TRANSPORT

4.1. Ogólne wymagania dotyczące transportu

Ogólne wymagania dotyczące transportu podano w SST D-00.00.00. "Wymagania ogólne", punkt 4.

4.2. Transport sprzętu i materiałów

Sprzęt i materiały do odtworzenia trasy można przewozić dowolnymi środkami transportu.

5. WYKONANIE ROBÓT

5.1. Ogólne zasady wykonania robót

Ogólne zasady wykonania robót podano w SST D-00.00.00. "Wymagania ogólne", punkt 5.

5.2. Zasady wykonywania prac pomiarowych

Prace pomiarowe powinny być wykonane zgodnie z obowiązującymi Instrukcjami GUGiK (od 1 do 7).

Przed przystąpieniem do robót Wykonawca powinien przejąć od Zamawiającego dane zawierające lokalizację i współrzędne punktów głównych trasy oraz reperów.

W oparciu o materiały dostarczone przez Zamawiającego, Wykonawca powinien przeprowadzić obliczenia i pomiary geodezyjne niezbędne do szczegółowego wytyczenia robót.

Prace pomiarowe powinny być wykonane przez osoby posiadające odpowiednie kwalifikacje i uprawnienia.

Wykonawca powinien natychmiast poinformować Inspektora Nadzoru o wszelkich błędach wykrytych w wytyczeniu punktów głównych trasy i (lub) reperów roboczych. Błędy te powinny być usunięte na koszt Zamawiającego.

Wykonawca powinien sprawdzić czy rzędne terenu określone w dokumentacji projektowej są zgodne z rzeczywistymi rzędnymi terenu. Jeżeli Wykonawca stwierdzi, że rzeczywiste rzędne terenu istotnie różnią się od rzędnych określonych w dokumentacji projektowej, to powinien powiadomić o tym Inspektora Nadzoru. Ukształtowanie terenu w takim rejonie nie powinno być zmieniane przed podjęciem odpowiedniej decyzji przez Inspektora Nadzoru. Wszystkie roboty dodatkowe, wynikające z różnic rzędnych terenu podanych w dokumentacji projektowej i rzędnych rzeczywistych, akceptowane przez Inspektora Nadzoru, zostaną wykonane na koszt Zamawiającego. Zaniechanie powiadomienia Inspektora Nadzoru oznacza, że roboty dodatkowe w takim przypadku obciążą Wykonawcę.

Wszystkie roboty, które bazują na pomiarach Wykonawcy, nie mogą być rozpoczęte przed zaakceptowaniem wyników pomiarów przez Inspektora Nadzoru. Wykonawca obowiązany jest kontrolować wytyczenie wszystkich urządzeń w stosunku do projektowanych rozwiązań drogowych oraz innych branż.

Punkty wierzchołkowe, punkty główne trasy i punkty pośrednie osi trasy muszą być zaopatrzone w oznaczenia określające w sposób wyraźny i jednoznaczny charakterystykę i położenie tych punktów. Forma i wzór tych oznaczeń powinny być zaakceptowane przez Inspektora Nadzoru.

Wykonawca jest odpowiedzialny za ochronę wszystkich punktów pomiarowych i ich oznaczeń w czasie trwania robót. Jeżeli znaki pomiarowe przekazane przez

Zamawiającego zostaną zniszczone przez Wykonawcę świadomie lub wskutek zaniedbania, a ich odtworzenie jest konieczne do dalszego prowadzenia robót, to zostaną one odtworzone na koszt Wykonawcy.

Wszystkie pozostałe prace pomiarowe konieczne dla prawidłowej realizacji robót należą do obowiązków Wykonawcy.

5.3. Sprawdzenie wyznaczenia punktów głównych osi trasy i punktów wysokościowych

Punkty wierzchołkowe trasy i inne punkty główne powinny być zastabilizowane w sposób trwały, przy użyciu pali drewnianych lub słupków betonowych, a także dowiązane do punktów pomocniczych, położonych poza granicą robót ziemnych. Maksymalna odległość pomiędzy punktami głównymi na odcinkach prostych nie może przekraczać 50 m.

Zamawiający powinien założyć robocze punkty wysokościowe (repery robocze) wzdłuż osi trasy drogowej, a także przy każdym obiekcie inżynierskim.

Maksymalna odległość między reperami roboczymi wzdłuż trasy drogowej w terenie płaskim powinna wynosić 50 metrów, w terenie falistym powinna być odpowiednio zmniejszona, zależnie od jego konfiguracji.

Repery robocze należy założyć poza granicami robót związanych z wykonaniem trasy drogowej i obiektów towarzyszących. Jako repery robocze można wykorzystać punkty stałe na stabilnych, istniejących budowlach wzdłuż trasy drogowej. O ile brak takich punktów, repery robocze należy założyć w postaci słupków betonowych lub grubych kształtowników stalowych, osadzonych w gruncie w sposób wykluczający osiadanie, zaakceptowany przez Inspektora Nadzoru.

Rzędne reperów roboczych należy określać z taką dokładnością, aby średni błąd niwelacji po wyrównaniu był mniejszy od 2 mm/km, stosując niwelację podwójną w nawiązaniu do reperów państwowych.

Repery robocze powinny być wyposażone w dodatkowe oznaczenia, zawierające wyraźne i jednoznaczne określenie nazwy reperu i jego rzędnej.

5.4. Odtworzenie osi trasy

Tyczenie osi trasy należy wykonać w oparciu o dokumentację projektową oraz inne dane geodezyjne przekazane przez Zamawiającego, przy wykorzystaniu sieci poligonizacji państwowej albo innej osnowy geodezyjnej, określonej w dokumentacji projektowej.

Oś trasy powinna być wyznaczona w punktach głównych i w punktach pośrednich w odległości zależnej od charakterystyki terenu i ukształtowania trasy, lecz nie rzadziej niż co 10 metrów.

Dopuszczalne odchylenie sytuacyjne wytyczonej osi trasy w stosunku do dokumentacji projektowej nie może być większe niż 5cm. Rzędne niwelety punktów osi trasy należy wyznaczyć z dokładnością do 1 cm w stosunku do rzędnych niwelety określonych w dokumentacji projektowej.

Do utrwalenia osi trasy w terenie należy użyć materiałów wymienionych w punkcie 2.2.

Usunięcie pali z osi trasy jest dopuszczalne tylko wówczas, gdy Wykonawca robót zastąpi je odpowiednimi palami po obu stronach osi, umieszczonych poza granicą robót.

5.5. Wyznaczenie przekrojów poprzecznych

Wyznaczenie przekrojów poprzecznych obejmuje wyznaczenie krawędzi nasypów i wykopów na powierzchni terenu (określenie granicy robót), zgodnie z dokumentacją

projektową oraz w miejscach wymagających uzupełnienia dla poprawnego przeprowadzenia robót i w miejscach zaakceptowanych przez Inspektora Nadzoru. Do wyznaczania krawędzi nasypów i wykopów należy stosować dobrze widoczne paliki lub wiechy. Wiechy należy stosować w przypadku nasypów o wysokości przekraczającej 1 metr oraz wykopów głębszych niż 1 metr. Odległość między palikami lub wiechami należy dostosować do ukształtowania terenu oraz geometrii trasy drogowej. Odległość ta co najmniej powinna odpowiadać odstępowi kolejnych przekrojów poprzecznych. Profilowanie przekrojów poprzecznych musi umożliwiać wykonanie nasypów i wykopów o kształcie zgodnym z dokumentacją projektową.

5.6. Osnowa realizacyjna (okresowe punkty kontroli)

W oparciu o sieć stałych punktów geodezyjnych osnowy poziomej i wysokościowej, Wykonawca zobowiązany jest do założenia, utrzymania i uzupełniania osnowy realizacyjnej o współrzędnych poziomych i wysokościowych dla lokalnego wytyczania robót.

Opracowany przez Wykonawcę i zatwierdzony przez Inspektora Nadzoru Projekt Osnowy Realizacyjnej powinien spełniać następujące warunki:

- a) punkty osnowy realizacyjnej należy wyznaczyć i utrwalić poza terenem wykonywania robót oraz odpowiednio zabezpieczyć przed naruszeniem lub uszkodzeniem,
- b) odległość pomiędzy punktami winna wynosić średnio około 250m, a każdy punkt powinien być oznaczony w sposób zatwierdzony przez Inspektora Nadzoru tak, aby był widoczny i łatwy do zidentyfikowania,
- c) sposób stabilizacji punktów geodezyjnych osnowy realizacyjnej oraz kryteria jej dokładności winny być zgodne z polskimi przepisami zawartymi w Instrukcjach Technicznych GUGiK: G-3 (Geodezyjna obsługa inwestycji), G-3.1 (Osnowy realizacyjne) i G-3.2 (Pomiary realizacyjne)

6. KONTROLA JAKOŚCI ROBÓT

6.1. Ogólne zasady kontroli jakości robót

Ogólne zasady kontroli jakości robót podano w SST D-00.00.00. "Wymagania ogólne", punkt 6.

6.2. Kontrola jakości prac pomiarowych

Kontrolę jakości prac pomiarowych związanych z odtworzeniem trasy i punktów wysokościowych należy prowadzić według ogólnych zasad określonych w instrukcjach i wytycznych GUGiK z punktu 10 zgodnie z wymaganiami podanymi w punkcie 5 niniejszej SST. Wymagania i kryteria dokładności dla robót pomiarowych zawarte są w Instrukcjach Technicznych GUGiK: G-3 (Geodezyjna obsługa inwestycji) i G-3.2 (Pomiary realizacyjne).

Wykonawca dostarczy Inspektorowi Nadzoru harmonogram pomiarów kontrolnych osnowy realizacyjnej przeprowadzanych w oparciu o stałe punkty geodezyjne.

Pomiary kontrolne odpowiednich fragmentów osnowy realizacyjnej należy wykonywać przed rozpoczęciem większych robót, a także co miesiąc w trakcie prowadzenia robót.

7. OBMIAR ROBÓT

7.1. Ogólne zasady obmiaru robót

Ogólne zasady obmiaru robót podano w SST D-00.00.00. "Wymagania ogólne", punkt 7.

7.2. Jednostka obmiarowa

Jednostką obmiarową jest km (kilometr) odtworzonej trasy wraz z chodnikami w terenie, czyli wykonanie wszystkich robót składowych określonych w niniejszej SST.

8. ODBIÓR ROBÓT

8.1. Ogólne zasady odbioru robót

Ogólne zasady odbioru robót podano w SST D-00.00.00. "Wymagania ogólne", punkt 8.

8.2. Sposób odbioru robót

Odbiór robót związanych z odtworzeniem trasy w terenie następuje na podstawie szkiców i dzienników pomiarów geodezyjnych lub protokołu z kontroli geodezyjnej, które Wykonawca przedkłada Inspektorowi Nadzoru.

Na podstawie pomiarów kontrolnych należy sporządzić protokoły odbioru robót. Jeżeli wszystkie pomiary dały wyniki zgodne z projektem, wykonane roboty należy uznać za zgodne z wymaganiami.

Jeżeli choć jeden pomiar kontrolny dał wynik niezgodny z dziennikiem pomiarów, Wykonawca jest zobowiązany do ponownego wykonania niezbędnych pomiarów na własny koszt. Czynności te muszą być odpowiednio udokumentowane.

9. PODSTAWA PŁATNOŚCI

9.1. Ogólne ustalenia dotyczące podstawy płatności

Ogólne ustalenia dotyczące podstawy płatności podano w SST D-00.00.00. "Wymagania ogólne", punkt 9.

9.2. Cena jednostki obmiarowej

Cena 1km wykonania robót obejmuje:

- założenie roboczych punktów wysokościowych (reperów roboczych) wzdłuż osi trasy drogowej i ich ochrona przez cały okres budowy,
- wyznaczenie punktów głównych osi trasy i punktów wysokościowych,
- uzupełnienie osi trasy dodatkowymi punktami,
- wyznaczenie dodatkowych punktów wysokościowych,
- wyznaczenie przekrojów poprzecznych z ewentualnym wytyczeniem dodatkowych przekrojów,
- dodatkowe pomiary na żądanie Projektanta lub Inspektora, które wynikają zarówno z projektu jak i innych robót dodatkowych,

- osadzenie w gruncie żelbetowych słupków pomiarowych i ich niwelacja w trakcie trwania budowy,
- zastabilizowanie punktów w sposób trwały, ochrona przed zniszczeniem i oznakowanie ułatwiające odszukanie i ewentualne odtworzenie,
- ochrona i ewentualne przeniesienie istniejących reperów państwowych i znaków geodezyjnych wraz z odpowiednimi uzgodnieniami.

10. PRZEPISY ZWIĄZANE

10.1. Normy

1. PN-N-99310:2000 Geodezja. Pomiary realizacyjne. Terminologia

10.2. Instrukcje

1. Instrukcja techniczna O-1. Ogólne zasady wykonywania prac geodezyjnych. Główny Urząd Geodezji i Kartografii.
2. Instrukcja techniczna G-1 Geodezyjna osnowa pozioma, GUGiK 1978.
3. Instrukcja techniczna G-2 Wysokościowa osnowa geodezyjna, GUGiK 1983.
4. Instrukcja techniczna G-3. Geodezyjna obsługa inwestycji, GUGiK 1979
5. Instrukcja techniczna G-4. Pomiary sytuacyjne i wysokościowe, GUGiK 1979.
6. Instrukcja techniczna G-7. Geodezyjna ewidencja sieci uzbrojenia terenu.
7. Instrukcja techniczna G-3.2. Pomiary realizacyjne, GUGiK 1983.
8. Instrukcja techniczna G-3.1. Osnowy realizacyjne, GUGiK 1983.

SZCZEGÓŁOWA SPECYFIKACJA TECHNICZNA

D-01.02.01.

**GOSPODARKA DRZEWOSTANEM
CPV 45 112**

1. WSTĘP

1.1. Przedmiot SST

Przedmiotem niniejszej Szczegółowej Specyfikacji Technicznej (SST) są wymagania dotyczące wykonania i odbioru robót związanych z usunięciem drzew i krzewów, przesadzeniem krzewów oraz zabezpieczeniem pni i systemów korzeniowych drzew na czas budowy przy realizacji przedsięwzięcia: „Rozbudowa ulic: Wybickiego, Plac Grunwaldzki i Armii Krajowej w Gdyni wraz z odtworzeniem nawierzchni ulic: Borchardta, Skwer Kościuszki i Al. Jana Pawła II oraz budową kanałów deszczowych i przebudową infrastruktury kolidującej”.

1.2. Zakres stosowania SST

Specyfikacja Techniczna jest stosowana jako dokument w postępowaniu przetargowym i przy realizacji umowy na wykonanie robót związanych z realizacją zadania wymienionego w punkcie 1.1.

1.3. Zakres robót objętych SST

Ustalenia zawarte w niniejszej specyfikacji technicznej dotyczą zasad prowadzenia robót związanych z usunięciem drzew, przesadzeniem krzewów, usunięciem i odtworzeniem rabaty sezonowej, zabezpieczeniem pni i systemów korzeniowych drzew na czas budowy oraz cięciami pielęgnacyjnymi istniejących drzew.

Zakres robót obejmuje:

- wycięcie drzew;
- wywiezienie pni, karpiny i gałęzi poza teren budowy lub przerobienie gałęzi na korę drzewną;
- zasypanie dołów;
- dowóz i rozłożenie zakupionej ziemi żyznej dla przesadzanych krzewów,
- przesadzenie krzewów w miejsce wskazane przez Biuro Ogrodnika Miasta;
- dowóz i wyłożenie ściółki z rozdrobnionej kory pod przesadzonymi krzewami;
- usunięcie i odtworzenie po budowie fragmentu rabaty sezonowej;
- zabezpieczenie pni i systemów korzeniowych drzew na czas budowy;
- cięcia pielęgnacyjne istniejących drzew;
- trzyletni okres pielęgnacji przesadzonych krzewów.

1.4. Określenia podstawowe

Stosowane określenia podstawowe są zgodne z obowiązującymi, odpowiednimi polskimi normami i z definicjami podanymi w SST “Wymagania ogólne” punkt 1.4.

Grunt z wykopów:

ziemia uzyskana w czasie wykonywania prac drogowych, służąca do zasypania dołów po usuniętych karpinach drzew.

Ziemia żyzna (ziemia kompostowa):

- ziemia uzyskana z rozkładu materiału organicznego z dużą zawartością próchnicy,
- ziemia o strukturze gruzełkowej, zasobna w składniki pokarmowe, posiadająca dużą pojemność wodno-powietrzną,
- ziemia nie może być zagruzowana, przerośnięta korzeniami, zasolona lub zanieczyszczona chemicznie.

1.5. Ogólne wymagania dotyczące robót

Ogólne wymagania dotyczące robót podano w SST “Wymagania ogólne” punkt 1.5.

Wykonawca robót jest odpowiedzialny za jakość ich wykonania oraz za zgodność z Dokumentacją Projektową, SST i poleceniami Inżyniera Kontraktu.

2. MATERIAŁY

2.1. Ogólne wymagania dotyczące materiałów

Ogólne wymagania dotyczące materiałów, ich pozyskiwania i składowania podano w SST "Wymagania ogólne" punkt 2.

2.2. Materiały stosowane przy usuwaniu drzew:

- **grunt** do zasypania dołów z wykopów

2.3. Materiały stosowane przy przesadzaniu krzewów:

- **ziemia żyzna** - stosować do zaprawiania dołów dla przesadzanych krzewów
- **nawozy mineralne** - powinny być w opakowaniu, z podanym składem chemicznym i udziałem procentowym składników (zawartość azotu, fosforu, potasu – N.P.K.); nawozy należy zabezpieczyć przed zawilgoceniem i zbryleniem w czasie transportu i przechowywania; zastosowane nawozy powinny pochodzić od producentów i importerów, którzy posiadają odpowiednie pozwolenie; przed wyborem nawozu należy dokonać analizy chemicznej podłoża w warstwie nośnej. Wartości otrzymane na podstawie analizy powinny odpowiadać poziomowi, przy którym substancje odżywcze będą dostępne dla roślin; nawozy należy aplikować na rośliny suche, dopiero później podlewać.
- **rozdrobiona kora** - końcową pracą po porzesadzeniu krzewów powinno być ściółkowanie powierzchni rozdrobnioną korą; korowanie powierzchni pod roślinami powinno zostać wykonane po zakończeniu sadzenia roślin i dokładnym wyrównaniu ziemi; kora, powinna być przekompostowana, rozdrobniona i sterylna (tzn. pozbawiona nasion chwastów i zarodników grzybów); najczęściej stosuje się korę drzew iglastych; odczyn stosowanej kory powinien być obojętny; kora powinna zostać równomiernie rozsypana na całej powierzchni, tworząc warstwę grubości nie mniejszej niż 6 cm.
- **woda** – do podlewania przesadzonych krzewów.

2.4. Materiały stosowane przy odtwarzaniu rabaty sezonowej:

- **ziemia żyzna** - stosować jako warstwę grubości 30 cm na całej powierzchni odtwarzanego kwietnika;
- **sadzonki wydmuchrzycy piaskowej** – w przypadku zakupu nowych roślin ich wielkość musi być taka sama jak na pozostałej powierzchni rabaty;
- **kosmos podwójnie pierzasty** – nasiona odmiany wskazanej przez Biuro Ogrodnika Miasta;
- **woda** – do podlewania rabaty.

2.5. Materiały stosowane przy zabezpieczeniu pni i systemów korzeniowych drzew:

- **deski** (długość deski min. 2m – dla drzew z nisko osadzoną koroną dopasowane do długości pnia);
- **drut lub liny włókienne** do przymocowania desek;
- **maty słomiane lub trzciniowe** albo **rura PCV** do owinięcia pnia w celu izolacji od desek;
- **maty jutowe** do ochrony odsłoniętego systemu korzeniowego;
- **impregnat oleisty** do zabezpieczenia przyciętych korzeni;

- **preparat mikoryzowy** do wzmocnienia uszkodzonych korzeni, stosować w dawce 10 - 30 ml pod jedno drzewo (w zależności od wielkości drzewa);
- **ziemia żyzna** do zaprawiania dołów w obrębie odsłoniętych korzeni;
- **woda** do podlewania drzew z odsłoniętym systemem korzeniowym.

3. SPRZĘT

3.1. Ogólne wymagania dotyczące sprzętu

Ogólne wymagania dotyczące sprzętu podano w SST “Wymagania ogólne” punkt 3.

3.2. Sprzęt do usuwania drzew

Do wykonywania robót związanych z usunięciem drzew należy stosować:

- piły mechaniczne,
- specjalne maszyny przeznaczone do karczowania pni i karpin oraz ich usunięcia z pasa drogowego,
- spycharki,
- koparki lub ciągniki ze specjalnym osprzętem do prowadzenia prac związanych z wyrębem drzew.

3.3. Sprzęt do przesadzania krzewów

Do wykonywania robót związanych z przesadzeniem krzewów należy stosować:

- sprzęt potrzebny do ręcznego przesadzenia krzewów z bryłą korzeniową,
- cysterny lub beczkowsy oraz węże i wiadra do podlewania.

3.4. Sprzęt do odtwarzania rabaty sezonowej

Do wykonywania robót związanych z odtworzeniem rabaty sezonowej należy stosować:

- sprzęt ogrodniczy, jak; szpadle, łopaty, grabie, taczki,
- cysterny lub beczkowsy oraz węże i wiadra do podlewania.

3.5. Sprzęt do zabezpieczania drzew

Do wykonywania robót związanych z zabezpieczeniem drzew należy stosować:

- podstawowe narzędzia rzemieślnicze,
- cysterny lub beczkowsy oraz węże i wiadra do podlewania.

4. TRANSPORT

4.1. Ogólne wymagania dotyczące transportu

Ogólne wymagania dotyczące transportu podano w SST “Wymagania ogólne” punkt 4.

4.2. Transport pni i karpin oraz desek i mat do zabezpieczenia drzew

Pnie, karpinę i gałęzie oraz materiały do zabezpieczenia drzew można transportować samochodami skrzyniowymi lub samochodami samowyładowczymi oraz zestawami ciągnikowymi z przyczepami samowyładowczymi.

4.3. Transport wody do podlewania

Do transportu wody przeznaczonej do podlewania używać cystern lub beczkowsów.

4.4. Transport przesadzanych krzewów

Niezwłocznie po wykopaniu krzewy z zabezpieczonym systemem korzeniowym przewozić na niewielkie odległości taczką lub transportem samochodowym. Należy dopilnować aby

podczas transportu i składowania na terenie budowy system korzeniowy wykopanych krzewów nie przesechł, ani nie został wystawiony na bezpośrednie działanie promieni słonecznych. Czas transportu i składowania wykopanych krzewów nie powinien przekraczać kilku godzin.

4.5. Transport materiału roślinnego do odtworzenia rabaty sezonowej

Do transportu materiału roślinnego powinny być stosowane samochody skrzyniowe z zabudowaną skrzynią. Dopuszcza się inny transport pod warunkiem, że nie uszkodzi, ani nie pogorszy jakości transportowanych materiałów.

5. WYKONANIE ROBÓT

5.1. Ogólne zasady wykonania robót

Ogólne zasady wykonania robót podano w SST "Wymagania ogólne" punkt 5.

5.2. Zasady oczyszczania terenu z drzew i krzewów

Teren pod budowę drogi w pasie robót ziemnych powinien być oczyszczony z drzew i krzewów.

Roboty związane z usunięciem drzew i krzewów obejmują wycięcie i wykarczowanie drzew, wywiezienie pni, karpiny i gałęzi poza teren budowy na wskazane miejsce (składowisko Zamawiającego lub legalne składowisko w celu utylizacji), przesadzenie krzewów, usunięcie rabaty sezonowej oraz zasypanie dołów po usuniętej roślinności gruntem z wykopów drogowych.

Zgoda na prace związane z usunięciem drzew powinna być uzyskana przez Zamawiającego.

Roślinność istniejąca w pasie robót drogowych, nie przeznaczona do usunięcia, powinna być przez Wykonawcę zabezpieczona przed uszkodzeniem. Jeśli roślinność, która ma być zachowana, zostanie uszkodzona lub zniszczona przez Wykonawcę, to powinna być odtworzona na koszt Wykonawcy, w sposób zaakceptowany przez odpowiednie władze.

5.3. Zniszczenie pozostałości po usuniętej roślinności

Sposób zniszczenia pozostałości po usuniętej roślinności powinien być zgodny z ustaleniami ST lub wskazaniem Inżyniera Kontraktu.

Jeżeli dopuszczono przerobienie gałęzi na korę drzewną za pomocą specjalistycznego sprzętu, to sposób wykonania powinien odpowiadać zaleceniom producenta sprzętu. Nieużyteczne pozostałości po przeróbce powinny być usunięte przez Wykonawcę z terenu budowy.

5.4. Przesadzenie krzewów

5.4.1. Przesadzanie krzewów z bryłą korzeniową

- pora przesadzenia krzewów liściastych poza okresem wegetacyjnym - 2 terminy:
 - *JESIENNY po opadnięciu liści (wrzesień – listopad),
 - * WIOSENNY do momentu pęknięcia pąków na wiosnę (marzec – kwiecień);
- krzew należy posadzić na miejsce docelowe bezpośrednio po jego wykopaniu;
- przed wykopaniem dołu pod sadzoną roślinę należy odchwąścić teren w najbliższym otoczeniu;
- dół należy wykopać dwukrotnie większy, niż bryła korzeniowa rośliny;
- miejscową glebę mieszamy z żyzną ziemią wymieszaną z preparatem mikoryzowym;
- pędy rośliny należy przyciąć na wysokość 20 cm;
- należy ustawić bryłę korzeniową krzewu na takim poziomie, na jakim była dotychczas;
- po posadzeniu krzewu ubijamy stopami ziemię wokół krzewu;

- wokół krzewu należy uformować ziemną misę;
- po posadzeniu krzew należy intensywnie podlać!;
- misę należy wyściółkować korą.

5.4.2. Właściwa pielęgnacja krzewów po przesadzeniu

Aby zwiększyć szansę powodzenia zabiegu, krzewy należy poddać co najmniej 3-letniej intensywnej pielęgnacji:

- o systematycznie podlewać, szczególnie intensywnie w czasie suszy,
- o dodatkowo zasiląć nawozami,
- o uzupełniać ściółkę pod krzewami.

5.5. Odtworzenie rabaty sezonowej

Fragment rabaty sezonowej koliduje z projektowaną przebudową gazociągu. Po zakończeniu prac kwietnik należy odtworzyć – doprowadzić do stanu sprzed budowy. Istniejące rośliny można wykopać i przechować, lub usunąć i zakupić nowe. Wielkość oraz rozstawa sadzonych roślin powinny być takie same, jak na pozostałej części kwietnika.

- Odtworzenie nasadzeń z wydmuchrzycy piaskowej – rozstawa sadzenia zgodna z dokumentacją projektową.
- Odtworzenie rabaty z kosmosa podwójnie pierzastego – tylko w przypadku zakończenia robót w sezonie wiosenno-letnim. Należy zastosować odmianę wybraną na dany rok przez Biuro Ogrodnika Miasta.

Podłoże pod kwietnik należy staranie przygotować i oczyścić. Na całej powierzchni odtwarzanej rabaty należy wyłożyć ziemię żyzną w warstwie o grubości 30 cm i dopiero wówczas sadzić rośliny.

Wszelkie wątpliwości rozstrzygać będzie Biuro Ogrodnika Miasta.

5.6. Zabezpieczenie drzew na czas budowy.

5.6.1. zabezpieczenie pni drzew

na czas trwania budowy, pnie drzew należy zabezpieczyć za pomocą odeskowania; pnie drzew przed odeskowaniem należy owinać matami słomianymi lub trzcinowymi albo rurą PCV;

odeskowanie powinno uwzględniać kształt pnia i być wykonane w taki sposób, aby deski przylegały możliwie największą powierzchnią do pnia;

deski użyte do ochrony pni powinny okrywać pień do podstawy korony i być zamontowane w sposób nie szkodzący drzewom;

deski mocować za pomocą odrutowania lub olinowania linami włókiennymi;
nie stosować gwoździ!

5.6.2. zabezpieczenie korzeni drzew

jeżeli zachodzi potrzeba przeprowadzania prac wykopowych w bezpośrednim sąsiedztwie drzew należy zachować szczególną ostrożność; ponieważ systemy korzeniowe dojrzałych drzew są bardzo rozległe, prace w obrębie strefy korzeniowej należy wykonywać ręcznie – ciężki sprzęt powoduje rozległe uszkodzenia korzeni drzew – minimalny obszar robót do ręcznego wykonania wokół drzew należy przyjąć obrys korony drzewa;

prace te należą do robót „zanikających”, dlatego powinny być wykonywane pod stałą kontrolą inspektora nadzoru;

prace te najlepiej wykonywać w czasie pogody pochmurnej lub deszczowej;

odsłonięte korzenie należy jak najszybciej przykryć gruntem, a jeśli to niemożliwe, należy je zabezpieczyć przed przesychnianiem przykrywając matami jutowymi; nie należy ciąć korzeni o średnicy przekroju powyżej 2 cm;

do ewentualnego wycinania korzeni należy użyć ostrych narzędzi ręcznych, czysto ucięte korzenie regenerują się szybko i nie ulegają gniciu w takim stopniu, jak korzenie urwane czy wyszarpane;

powierzchnia cięć korzeni musi być zabezpieczona impregnatem oleistym;

po wycięciu korzeni należy proporcjonalnie zmniejszyć masę asymilacyjną drzewa, redukując koronę; cięcia w koronie należy wykonać w bardzo ograniczonym zakresie, pod ścisłą kontrolą inspektora nadzoru!;

po zabiegach związanych z wycięciem korzeni, zabezpieczone impregnatem korzenie należy okryć warstwą ziemi żyznej wymieszanej z preparatem mikoryzowym;

drogi dojazdowe i składowanie materiałów dopuszczalne jest poza zasięgiem korony po wykonaniu zabiegów w obrębie strefy korzeniowej, drzewo należy obficie podlać.

6. KONTROLA JAKOŚCI ROBÓT

6.1. Ogólne zasady kontroli jakości robót

Ogólne zasady kontroli jakości robót podano w SST "Wymagania ogólne" punkt 6.

6.2. Kontrola robót przy usuwaniu drzew

Sprawdzenie jakości robót polega na wizualnej ocenie kompletności usunięcia roślinności, wykarczowania karpin i zasypania dołów.

Prace zanikające – sposób karczowania karpin i zasypania dołów – powinny być wykonane pod nadzorem. Zagęszczenie gruntu wypełniającego doły powinno spełniać odpowiednie wymagania określone w SST "Roboty ziemne. Wykonanie nasypów".

Kontrola wywiezienia pni, karpin i gałęzi poza teren budowy na składowisko Zamawiającego lub legalne składowisko w celu utylizacji.

6.3. Kontrola robót przy przesadzaniu krzewów

Sprawdzenie jakości robót polega na wizualnej ocenie prawidłowości przesadzenia krzewów:

- sposób przygotowania i zabezpieczenia bryły korzeniowej przesadzanych krzewów,
- sposób przesadzania krzewu z zachowaniem odpowiedniej wielkości wykopanej bryły korzeniowej,
- sposób transportu krzewu,
- sposób zaprawienia dołu ziemią żyzną,
- sposób przycięcia i zaprawienia korzeni preparatem mikoryzowym,
- sposób posadwienia krzewu w dołach,
- zasypania dołów,
- sposób wykonania misek wokół przesadzonego krzewu,
- sposób podlania przesadzonego krzewu,
- pielęgnacja krzewu przez okres 3 lat.

Prace powinny być wykonane pod nadzorem inspektora nadzoru.

6.4. Kontrola robót przy odtwarzaniu rabaty sezonowej

Kontrola robót podczas sadzenia roślin polega na sprawdzaniu:

- zgodności realizacji obsadzenia z Dokumentacją Projektową w zakresie miejsc sadzenia,
- odległości sadzonych roślin; tolerancja +/- 5cm,
- zaprawienia ziemią żyzną całej powierzchni rabaty,

- materiału roślinnego w zakresie wymagań jakościowych systemu korzeniowego, wieku, zgodności z normami,
- opakowania, przechowywania i transportu materiału roślinnego;
- podlewania;
- uporządkowania terenu po posadzeniu;
- usunięcie oraz wywiezienie wszelkich zanieczyszczeń w tym pojemników, folii itp. poza teren budowy na legalne składowisko w celu utylizacji.

6.5. Kontrola robót przy zabezpieczeniu drzew

Sprawdzenie jakości robót polega na ocenie prawidłowości wykonania robót; czy drzewa zostały zabezpieczone w sposób wystarczający i przy tym nie zostały uszkodzone.

7. OBMIAR ROBÓT

7.1. Ogólne zasady obmiaru robót

Ogólne zasady obmiaru robót podano w SST "Wymagania ogólne" punkt 7

7.2. Jednostka obmiarowa

Jednostką obmiarową robót związanych z usunięciem drzew jest:

- sztuka.

Jednostką obmiarową robót związanych z przesadzeniem krzewów wraz z trzyletnią pielęgnacją jest:

- sztuka.

Jednostką obmiarową robót związanych z usunięciem i odtworzeniem rabaty sezonowej jest:

- m².

Jednostką obmiarową robót związanych z zabezpieczeniem pni i systemów korzeniowych drzew jest:

- sztuka.

8. ODBIÓR ROBÓT

8.1. Ogólne zasady odbioru robót

Ogólne zasady odbioru robót podano w SST "Wymagania ogólne" punkt 8.

8.2. Odbiór robót

Roboty uznaje się za wykonane zgodnie z dokumentacją projektową i SST, jeśli wszystkie pomiary i badania z zachowaniem tolerancji punktu 6 dały wyniki pozytywne. W przypadku wyniku negatywnego, Wykonawca zobowiązany jest doprowadzić roboty do zgodności z wymaganiami i przedstawić je do ponownego odbioru.

Odbiorowi robót zanikających i ulegających zakryciu przy usuwaniu drzew podlega sprawdzenie dołów po wykarczowanych karpinach, przed ich zasypaniem.

Odbiorowi robót zanikających i ulegających zakryciu przy przesadzaniu krzewów podlega:

- sposób przygotowania i wielkość wykopanej bryły korzeniowej,
- sposób zaprawienia dołu ziemią żyzną,
- sposób przycięcia i zaprawienia korzeni preparatem mikoryzowym.

Odbiorowi robót zanikających i ulegających zakryciu przy odtwarzaniu rabaty sezonowej podlega sposób zaprawienia powierzchni rabaty ziemią żyzną.

Odbiór robót porządkowych następuje po całkowitym uporządkowaniu terenu z pni, karpin i gałęzi oraz innych zanieczyszczeń poza teren budowy na składowisko Zamawiającego lub legalne składowisko w celu utylizacji.

9. PODSTAWA PŁATNOŚCI

9.1. Ogólne ustalenia dotyczące podstawy płatności

Ogólne ustalenia dotyczące podstawy płatności podano w SST "Wymagania ogólne" punkt 9.

9.2. Cena jednostki obmiarowej usunięcia drzew

Płatność należy przyjmować na podstawie jednostek obmiarowych według punktu 7.

Cena usunięcia 1 szt. drzewa obejmuje:

- wycięcie drzewa,
- wykarczowanie karpiny,
- wywiezienie pni, karpiny i gałęzi poza teren budowy lub przerobienie gałęzi na korę drzewną,
- zasypanie dołu,
- uporządkowanie miejsca prowadzonych robót.

9.3. Cena jednostki obmiarowej przesadzenia krzewów

Płatność należy przyjmować na podstawie jednostek obmiarowych według punktu 7.

Cena przesadzenia 1 szt. krzewu obejmuje:

- przygotowanie brył korzeniowych krzewów przesadzanych,
- wykopanie krzewów przeznaczonych do przesadzenia i zabezpieczenie brył korzeniowych,
- przetransportowanie krzewu na miejsce posadzenia,
- zaprawienie dołów ziemią żyzną i preparatem mikoryzowym,
- posadzenie krzewów,
- obfite podlanie krzewów,
- ściółkowanie powierzchni korą,
- trzyletnia pielęgnacja krzewów.

9.4. Cena jednostki obmiarowej usunięcia i odtworzenia rabaty sezonowej

Płatność należy przyjmować na podstawie jednostek obmiarowych według punktu 7.

Cena odtworzenia 1 m² rabaty sezonowej obejmuje:

- usunięcie istniejących nasadzeń lub wykopanie roślin i ich przechowanie;
- roboty przygotowawcze: oczyszczenie terenu, wywóz zanieczyszczeń na legalne składowisko, wyznaczenie miejsc sadzenia
- wykopanie powierzchni rabaty,
- wywiezienie wykopanej ziemi,
- zakup i dowóz ziemi żyznej,
- zaprawienie powierzchni rabaty ziemią żyzną,
- zakup i transport materiału roślinnego ze szkółki na miejsce nasadzeń,
- sadzenie materiału roślinnego,
- zakup wody.

9.5. Cena jednostki obmiarowej zabezpieczenia pni i systemów korzeniowych drzew

Płatność należy przyjmować na podstawie jednostek obmiarowych według punktu 7.

Cena zabezpieczenia 1 szt. drzewa obejmuje:

- owinięcie matami słomianymi lub trzciniowymi albo rurą PCV pni drzew,
- odeskowanie owiniętych pni drzew,
- umocowanie desek odrutowaniem lub olinowaniem,
- zabezpieczenie matami jutowymi systemów korzeniowych,
- zabezpieczenie impregnatem oleistym powierzchni korzeni w miejscach cięcia,

- zaprawienie dołów ziemią żyzną i preparatem mikoryzowym,
- obfite podlanie drzew.

10. PRZEPISY ZWIĄZANE

1. Ustawa o ochronie przyrody z dnia 16 kwietnia 2004 r. (Dz.U. z 2013 r. poz. 627) z późn. zm
2. Prawo ochrony środowiska ustawa z dnia 27 kwietnia 2001 r. (Dz.U. z 2013 r. poz. 1232)- z późn. zm

SZCZEGÓŁOWA SPECYFIKACJA TECHNICZNA

D-01.02.04

**ROZBIÓRKA ELEMENTÓW DRÓG
CPV 45 100**

1. WSTĘP

1.1. Przedmiot SST

Przedmiotem niniejszej szczegółowej specyfikacji technicznej (SST) są wymagania dotyczące wykonania i odbioru robót związanych z rozbiórką elementów ulic w ramach realizacji inwestycji : „Rozbudowa ulic: Wybickiego, Plac Grunwaldzki i Armii Krajowej w Gdyni wraz z odtworzeniem nawierzchni ulic: Borchardta, Skwer Kościuszki i Al. Jana Pawła II oraz budową kanałów deszczowych i przebudową infrastruktury kolidującej”

1.2. Zakres stosowania SST

Szczegółowa Specyfikacja Techniczna jest stosowana jako dokument w postępowaniu przetargowym i przy realizacji umowy na wykonanie robót związanych z realizacją zadania wymienionego w punkcie 1.1.

1.3. Zakres robót objętych SST

Ustalenia zawarte w niniejszej szczegółowej specyfikacji dotyczą zasad prowadzenia robót związanych z rozbiórką elementów ulic.

Zakres wykonania robót obejmuje rozbiórki:

- nawierzchni jezdni wraz z podbudowami,
- nawierzchni chodników, zjazdu wraz z podbudowami,
- krawężników i obrzeży,
- Ogrodzeń.

1.4. Określenia podstawowe

1.4.1. Określenia podstawowe stosowane w niniejszej szczegółowej specyfikacji technicznej są zgodne z obowiązującymi, odpowiednimi polskimi normami i z definicjami podanymi w SST D-00.00.00. “Wymagania ogólne” punkt 1.4.

1.5. Ogólne wymagania dotyczące robót

Ogólne wymagania dotyczące robót podano w SST D-00.00.00. “Wymagania ogólne” punkt 1.5.

2. MATERIAŁY

2.1. Ogólne wymagania dotyczące materiałów

Ogólne wymagania dotyczące materiałów, ich pozyskiwania i składowania podano z SST D-00.00.00. “Wymagania ogólne” punkt 2.

3. SPRZĘT

3.1. Ogólne wymagania dotyczące sprzętu

Ogólne wymagania dotyczące sprzętu podano w SST D-00.00.00. “Wymagania ogólne” punkt 3.

3.2. Sprzęt do rozbiórki

Do wykonania robót związanych z rozbiórką elementów ulic może być wykorzystany sprzęt podany poniżej, lub inny zaakceptowany przez Inspektora Nadzoru:

- spycharki,
- ładowarki,
- samochody ciężarowe,
- zrywaki,
- młoty pneumatyczne,
- piły mechaniczne,
- koparki,
- wciągarka ręczna,
- zestaw spawalniczy acetylenowo-tlenowy,
- elektrownia polowa,
- młot pneumatyczny z agregatem,
- przecinarka tarczowa,
- spycharka gaśnicowa,
- frezarki nawierzchni.

4. TRANSPORT

4.1. Ogólne wymagania dotyczące transportu

Ogólne wymagania dotyczące transportu podano w SST D-00.00.00. "Wymagania ogólne" punkt 4.

4.2. Transport materiałów z rozbiórki

Materiały z rozbiórki można przewozić dowolnym środkiem transportu.

5. WYKONANIE ROBÓT

5.1. Ogólne zasady wykonania robót

Ogólne zasady wykonania robót podano w SST D-00.00.00. "Wymagania ogólne" punkt 5.

5.2. Wykonanie robót rozbiórkowych

Roboty rozbiórkowe elementów ulic obejmują usunięcie z terenu budowy elementów wymienionych w punkcie 1.3 poza materiałem o znaczeniu historycznym przeznaczonym do ponownego wbudowania zgodnie z dokumentacją projektową lub wskazaniem Inspektora Nadzoru.

Inspektor Nadzoru może polecić Wykonawcy sporządzenie dokumentacji inwentaryzacyjnej, w której zostanie określony przewidziany odzysk materiałów.

Roboty rozbiórkowe można wykonywać mechanicznie lub ręcznie w sposób określony w SST lub przez Inspektora Nadzoru.

W przypadku ich uszkodzenia koszt wymiany ponosi Wykonawca.

W przypadku usuwania warstw nawierzchni z zastosowaniem frezarek drogowych należy wykonać roboty zgodnie SST D-05.03.11. „Frezowanie na zimno”.

Wszystkie elementy możliwe oraz przeznaczone do powtórnego wykorzystania powinny być usuwane bez powodowania zbędnych uszkodzeń. O ile uzyskane elementy nie stają

się własnością Wykonawcy, powinien on przewieźć je na miejsce wskazane przez Inspektora Nadzoru.

Elementy i materiały, które stają się własnością Wykonawcy, powinny być usunięte z terenu budowy.

Doły (wykopy) powstałe po rozbiórce elementów ulic znajdujące się w miejscach, gdzie zgodnie z dokumentacją projektową będą wykonane wykopy drogowe, powinny być tymczasowo zabezpieczone. W szczególności należy zapobiec gromadzeniu się w nich wody opadowej.

Doły w miejscach, gdzie nie przewiduje się wykonania wykopów drogowych należy wypełnić, warstwami, odpowiednim gruntem do poziomu otaczającego terenu i zagęścić zgodnie z wymaganiami określonymi w SST D-02.03.01. "Roboty ziemne. Wykonanie nasypów".

5.3. Wykonanie rozbiórki ogrodzenia z prefabrykowanych płyt betonowych

Czynności wstępne

Roboty rozbiórkowe obejmują usunięcie z terenu budowy wszystkich obiektów budowlanych ogrodzeniowych w stosunku, do których zostało to przewidziane w przedmiarze i opisie robót.

Jeśli w trakcie prac budowlanych stwierdzi się istnienie nie zinwentaryzowanych w projekcie a kolidujących z projektowanym układem drogowym elementów zagospodarowania, należy poinformować o tym Inspektora Nadzoru, który zadecyduje o ewentualnej ich likwidacji.

Roboty rozbiórkowe

Materiały rozbiórkowe podlegające utylizacji przy rozbiórce należy składować w sposób niepowodujący zanieczyszczenia miejsca robót.

Doły (wykopy) po usuniętych obiektach budowlanych lub ich elementach, znajdujące się w miejscach, gdzie zgodnie z dokumentacją projektową będą wykonywane wykopy drogowe, powinny być tymczasowo zabezpieczone. W szczególności należy zapobiec gromadzeniu się w nich wody opadowej.

Doły, w miejscach gdzie nie przewiduje się wykonania wykopów drogowych, należy wypełnić warstwami, gruntem miejscowym do poziomu otaczającego terenu i zagęścić zgodnie z wymaganiami określonymi w SST D-02.03.01 „Roboty ziemne. Wykonanie nasypów”.

6. KONTROLA JAKOŚCI ROBÓT

6.1. Ogólne zasady kontroli jakości robót

Ogólne zasady kontroli, jakości robót podano w SST D-00.00.00. "Wymagania ogólne" punkt 6.

6.2. Kontrola jakości robót rozbiórkowych

Kontrola jakości robót polega na wizualnej ocenie kompletności wykonanych robót rozbiórkowych oraz sprawdzeniu stopnia uszkodzenia elementów przewidzianych do powtórnego wykorzystania.

Zagęszczenie gruntu wypełniającego ewentualne doły po usuniętych elementach nawierzchni powinno spełniać wymagania określone w SST D-02.03.01. "Roboty ziemne. Wykonanie nasypów".

7. OBMIAR ROBÓT

7.1. Ogólne zasady obmiaru robót

Ogólne zasady obmiaru robót podano w SST D-00.00.00. "Wymagania ogólne" punkt 7.

7.2. Jednostka obmiarowa

Jednostką obmiarową robót związanych z rozbiórką elementów ulic jest:

- dla rozbiórki nawierzchni jezdni wraz z podbudowami - m² (metr kwadratowy),
- dla rozbiórki nawierzchni chodników, zjazdów - m² (metr kwadratowy),
- dla rozbiórki krawężników i obrzeży - m (metr),
- dla demontażu tablic oznakowania pionowego - szt. (sztuka),

8. ODBIÓR ROBÓT

8.1. Ogólne zasady odbioru robót

Ogólne zasady odbioru robót podano w SST D-00.00.00. "Wymagania ogólne" punkt 8.

9. PODSTAWA PŁATNOŚCI

9.1. Ogólne dotyczące podstawy płatności

Ogólne ustalenia dotyczące podstawy płatności podano w SST D-00.00.00. "Wymagania ogólne" punkt 9.

9.2. Cena jednostki obmiarowej

Cena wykonania robót obejmuje:

a) dla rozbiórki nawierzchni jezdni wraz z podbudowami:

- przygotowanie i zabezpieczenie pasa robót,
- wyznaczenie powierzchni przeznaczonej do rozbiórki,
- sfrezowanie lub rozkucie nawierzchni bitumicznej,
- mechaniczne zerwanie nawierzchni z elementów prefabrykowanych
- mechaniczne zerwanie podbudów,
- wykonanie koryta do wysokości rzędnych projektowanych i zagęszczenie podłoża (w przypadku wykonania projektowanej nawierzchni w miejscu rozbiórki),
- segregowanie odzyskanych elementów prefabrykowanych pod kątem możliwości powtórnego użytku,
- składowanie materiałów,
- zapewnienie środków transportu,
- załadunek na środek transportu,
- wywóz do depozytu miejskiego z rozładunkiem;

b) dla rozbiórki nawierzchni chodników, zjazdów wraz z podbudowami:

- przygotowanie i zabezpieczenie pasa robót,
- wyznaczenie powierzchni przeznaczonej do rozbiórki,
- ręczne wyjęcie płyt, kostek brukowych, rozkucie i zerwanie nawierzchni z innych materiałów,

- zerwanie podsypki cementowo-piaskowej,
- wyrównanie podłoża i uporządkowanie terenu rozbiórki,
- wykonanie koryta do wysokości rzędnych projektowanych i zagęszczenie podłoża (w przypadku wykonania projektowanej nawierzchni w miejscu rozbiórki),
- składowanie materiałów,
- segregowanie materiałów pod kątem możliwości powtórnego użytku,
- oczyszczenie materiałów nadających się do użytku,
- zapewnienie środków transportu,
- załadunek na środek transportu,
- wywóz do depozytu miejskiego materiałów nadających się do użytku wraz z rozładunkiem,
- wywóz na wysypisko materiałów nie nadających się do powtórnego użytku z rozładunkiem i utylizacją;

c) dla rozbiórki krawężników i obrzeży, ogrodzeń:

- przygotowanie i zabezpieczenie pasa robót,
- wyznaczenie elementów przeznaczonych do rozbiórki,
- odkopanie krawężników lub obrzeży wraz z wyjęciem i oczyszczeniem,
- zerwanie podsypki cementowo-piaskowej i ław betonowych,
- wyrównanie podłoża i uporządkowanie terenu rozbiórki,
- uporządkowanie miejsca robót,
- składowanie materiałów,
- zapewnienie środków transportu,
- załadunek na środek transportu,
- wywóz na wysypisko z rozładunkiem i utylizacją;

Koszt jednostkowy utylizacji należy przyjmować zgodnie z ceną przyjęcia jednostki utylizowanego materiału przez punkt utylizacji

10. PRZEPISY ZWIĄZANE

10.1. Normy

- | | | |
|----|---------------|---|
| 1. | PN-D-95017 | Surowiec drzewny. Drewno tartaczne iglaste. |
| 2. | PN-D-96000 | Tarcica iglasta ogólnego przeznaczenia |
| 3. | PN-D-96002 | Tarcica liściasta ogólnego przeznaczenia |
| 4. | PN-H-74219 | Rury stalowe bez szwu walcowane na gorąco ogólnego stosowania |
| 5. | PN-H-74220 | Rury stalowe bez szwu ciągnione i walcowane na zimno ogólnego przeznaczenia |
| 6. | PN-H-93401 | Stal walcowana. Kątowniki równoramienne |
| 7. | PN-H-93402 | Kątowniki nierównoramienne stalowe walcowane na gorąco |
| 8. | BN-87/5028-12 | Gwoździe budowlane. Gwoździe z trzpieniem gładkim, okrągłym i kwadratowym |

9. BN-77/8931-12 Oznaczenie wskaźnika zagęszczenia gruntu.

SPECYFIKACJA TECHNICZNA WYKONANIA I ODBIORU ROBÓT

D-01.03.02.

**PRZEBUDOWA URZĄDZEŃ
ELEKTROENERGETYCZNYCH
CPV 45 231**

1. WSTĘP

1.1. Przedmiot STWiOR

Przedmiotem niniejszej Specyfikacji Technicznej są wymagania dotyczące wykonania i odbioru przebudowy urządzeń elektroenergetycznych w związku z realizacją inwestycji "Rozbudowa ulic: Wybickiego, Plac Grunwaldzki, Armii Krajowej, Borchardta, Skwer Kościuszki i Al. Jana Pawła II wraz z budową kanałów deszczowych i przebudową infrastruktury kolidujące".

1.2. Zakres stosowania STWiOR

Specyfikacja techniczna jest stosowana, jako dokument przetargowy i kontraktowy przy zleceniu i realizacji robót wymienionych w punkcie 1.1.

1.3. Zakres robót objętych STWiOR

Ustalenia zawarte w niniejszej specyfikacji dotyczą prowadzenia robót elektrycznych i obejmują:

- roboty demontażowe;
- budowę linii kablowych SN;
- budowę linii kablowych nn.;
- osłonięcie istniejących linii kablowych SN-15kV rurami dwudzielnymi HDPE;
- osłonięcie istniejących linii kablowych nn-0,4kV rurami dwudzielnymi HDPE;
- pomiary i czynności sprawdzające.

1.4. Określenia podstawowe

Określenia podane w niniejszej STWiOR są zgodne z obowiązującymi normami PN-76/E-05125, PN-75/E-05100, PN-76/E-02032, N-SEP-E-004 oraz ST D-M-00.00.00. „Wymagania ogólne”.

1.4.1. Osprzęt elektryczny linii kablowej - zbiór elementów przeznaczonych do łączenia, rozgałęziania lub zakończenia kabla, np. mufa.

1.4.2. Skrzyżowanie - takie miejsce na trasie linii kablowej, w którym jakakolwiek część rzutu poziomego linii kablowej przecina lub pokrywa jakąkolwiek część rzutu poziomego innej linii kablowej, lub innego urządzenia nadziemnego lub podziemnego.

1.4.3. Osłona kabla - konstrukcja przeznaczona do ochrony kabli przed uszkodzeniem mechanicznym, chemicznym lub działaniem łuku elektrycznego.

1.4.4. Uziom - przedmiot metalowy lub zespół przedmiotów metalowych umieszczonych w gruncie, zapewniający z nim połączenie elektryczne.

1.4.5. Przewód uziemiający - przewód łączący zacisk uziemiający z uziomem.

1.4.6. Napięcie znamionowe linii U - napięcie międzyprzewodowe, na które linia jest zbudowana.

1.4.7. Odległość pionowa - odległość między rzutami pionowymi przedmiotów.

1.4.8. Odległość pozioma - odległość między rzutami poziomymi przedmiotów.

1.4.9. Słup - konstrukcja wsporcza linii osadzona w gruncie bezpośrednio lub za pomocą fundamentu.

1.4.10. Skrzyżowanie - występuje wtedy, gdy pokrywają się lub przecinają jakiekolwiek części rzutów poziomych dwóch lub kilku linii elektrycznych albo linii elektrycznej i drogi komunikacyjnej, budowli itp.

1.4.11. Zbliżenie - występuje wtedy, gdy odległość rzutu poziomego linii elektrycznej od rzutu poziomego innej linii elektrycznej, korony drogi, szyny kolejowej, budowli itp. jest mniejsza niż połowa wysokości zawieszenia najwyżej położonego nie uziemionego przewodu zbliżającej się linii i nie zachodzi przy tym skrzyżowanie.

1.4.12. Stacja transformatorowa - jest to zespół urządzeń, których głównym zadaniem jest przetwarzanie lub rozdział albo przetwarzanie i rozdział energii elektrycznej.

1.5. Ogólne wymagania dotyczące robót

Wykonawca robót jest odpowiedzialny, za jakość ich wykonania oraz za zgodność z Dokumentacją Projektową, STWiOR i poleceniami Inżyniera/Kierownika Projektu. Ogólne wymagania dotyczące robót podano w ST D-M-00.00.00.

2. MATERIAŁY

Ogólne wymagania dotyczące materiałów podano w ST D-M-00.00.00. „Wymagania ogólne”. Materiałami stosowanymi do wykonania robót według zasad niniejszej STWiOR są:

-- kable	w/g PN-76/E-90301,
- kable YAKXS	w/g PN-93/E-90401,
- kabel XRUHAKXS	w/g PN-95 / E-90411 i ZN-94 /MPH-13-K2-183
- rury stalowe	w/g PN-80/H-74219
- przepusty kablowe dzielone Ø110, Ø160	posiadające certyfikat, lub świadectwo dopuszczenia,
- przepusty HDPE	w/g ZN-96/TPSA-014,
- mufy	w/gPN-90/E 6401/04, albo posiadające atest lub świadectwo dopuszczenia
- odłączniki i głowice kablowe	wg PN-74/E-06401
- żelbetowe konstrukcje wsporcze	wg PN-87/B-03265,
- fundamenty konstrukcji wsporczych	wg PN-80/B-03322,
- bednarka Fe/Zn 20x4mm	wg PN-89/H-92125
- złącza kablowe	wg PN-IEC439-1+AC, BN-91/8870-08
- przepusty kablowe	w/g ZN-96/TP S.A.-014,
- bednarka	w/g .PN-67/H92328
- pręty stalowe	w/g PN -72/H93200
- lakier asfaltowy	w/g BN-75/6144-01
- rozdzielnice	w/g PN-IEC 439 -1 +AC ;1994
- bezpieczniki	w/g PN-91/E-6160/10,
- oprawy oświetleniowe	w/g PN-79/E-06314,
- przewody YDY	w/g PN-87/E-90056,
- rozdzielnice	w/g PN-IEC 439 -1 +AC ;1994

Zaleca się dostarczenie materiałów na stanowiska montażowe bezpośrednio przed montażem w celu uniknięcia dodatkowego transportu wewnętrznego oraz składowania. Materiały należy przechowywać w pomieszczeniach magazynowych zamkniętych, przystosowanych do tego celu, suchych, przewietrzonych i oświetlonych.

Kable w czasie składowania powinny znajdować się na bębnach., dopuszcza się składowanie krótkich odcinków kabli w kręgach (masa mniejsza od 80kg ,średnica kręgu większa od 40 średnic kabla). Przy składowaniu kabli w kręgach nie należy układać więcej niż 3 krążki jeden na drugim . Bębny z kablami powinny być umieszczone na utwardzonym podłożu; bębny powinny być ustawione na krawędziach tarcz (oś bębna pozioma), a kręgi ułożone płasko. Elementy stalowe i niektóre materiały budowlane można składać na placu, jednak w miejscach, gdzie nie będą narażone na uszkodzenia mechaniczne i działanie korozji.

3. SPRZĘT

Ogólne wymagania dotyczące sprzętu podano w ST D-M-00.00.00. „Wymagania ogólne”. Do realizacji robót zgodnie z założoną technologią należy używać następującego sprzętu:

- ciągnik kołowy 55-63kW(75-85KM),
- koparka – spycharka 0,15m³ na podwoziu ciągnika kołowego,
- palnik gazowy,
- podnośnik montażowy PHM samochodowy hydrauliczny,
- przyczepa dłuźycowa 4,5 t,
- przyczepa do przewożenia kabli do 4 t,
- przyczepa niskopodwoziowa 10t,
- przyczepa skrzyniowa 4,5t,
- samochód dostawczy 0,9t,
- samochód laboratoryjny,
- samochód samowyładowczy 5t,
- samochód skrzyniowy 5t,
- zagęszczarka wibracyjna spalinowa 70-90m³/h,
- żuraw samochodowy 4 t,

Sprzęt powinien odpowiadać ogólnie przyjętym wymaganiom, co do jakości i wytrzymałości. Sprzęt powinien mieć ustalone parametry techniczne i być stosowany zgodnie z przeznaczeniem i zaleceniami producenta. Maszyny można uruchomić dopiero po uprzednim zbadaniu ich stanu technicznego.

Maszyny należy zabezpieczyć przed możliwością uruchomienia przez osoby niepowołane.

4. TRANSPORT

Ogólne wymagania dotyczące transportu podano w ST D-M-00.00.00. „Wymagania ogólne”.

Środki i urządzenia transportu powinny być odpowiednio przystosowane do transportu materiałów niezbędnych do wykonania danego rodzaju robót. Na czas transportu materiały należy zabezpieczyć przed przemieszczeniem w sposób zapobiegający ich uszkodzeniu.

Załadowanie i wyładowanie elementów o dużej masie i znacznym gabarycie należy przeprowadzić za pomocą dźwignic lub posługując się pomostem - pochylnią.

Zaleca się dostarczenie urządzeń i ich konstrukcji na stanowisko montażu bezpośrednio przed montażem, w celu uniknięcia dodatkowego transportu wewnętrznego z magazynu budowy.

Dotyczy to szczególnie dużych i ciężkich elementów.

Transport kabli należy wykonać z zachowaniem warunków:

- kable należy przewozić na bębnach, dopuszcza się przewożenia kabli w kręgach, jeżeli masa kręgu nie przekroczy 80 kg, a temperatura otoczenia nie jest niższa niż +4°C, przy czym wewnętrzna średnica kręgu nie powinna być mniejsza niż 40. krotna średnica zewnętrzna kabla,
- zaleca się przewożenie bębnow z kablami na specjalnej przyczepie, dopuszcza się przewożenie bębnow z kablami w skrzyniach samochodów ciężarowych lub przyczepach,

- bębny z kablami przewożone w skrzyniach samochodu powinny być ustawione na krawędzi tarcz, a tarcze bębnowe powinny być przymocowane do dna skrzyni samochodu, tak aby bębny nie mogły się przetaczać. Stawianie bębnow z kablami w skrzyni samochodu płasko jest zabronione, kręgi kabla należy układać poziomo. Zabronione jest przebywanie osób w skrzyni samochodu w czasie przewożenia bębna z kablami,
- umieszczenie i zdejmowanie bębnow z kablami ze skrzyni samochodu zaleca się wykonać przy pomocy żurawia. Swobodne staczanie bębnow z kablami ze skrzyni samochodu oraz zrzucanie kręgów kabli jest zabronione.

5. WYKONANIE ROBÓT

5.1. Ogólne warunki wykonania robót

Ogólne warunki wykonania robót podano w ST D-M-00.00.00. "Wymagania ogólne". Wykonawca powinien opracować i przedstawić do akceptacji Inżyniera/Kierownika Projektu harmonogram robót zawierający między innymi uzgodnione z użytkownikiem sieci energetycznej okresy wyłączenia napięcia niezbędne do wykonania prac ujętych w pkt. 1.3. STWiOR. Przebudowę linii kablowych można wykonać po dokonaniu docelowej makroniwelacji terenu.

5.2. Linie kablowe SN i n.n.

5.2.1. Roboty przygotowawcze

Trasowanie linii kablowych powinno być dokonane metodami geodezyjnymi przez uprawnioną jednostkę geodezyjną.

5.2.2. Roboty ziemne

Szerokość rowu kablowego na dnie nie powinna być mniejsza od 0,4 m. Zmianę kierunku rowu należy wykonać po łuku. Wymaga się aby zachować wymagane przez producenta promienie gięcia kabli i jednocześnie by promień łuku rowu kablowego był nie mniejszy niż 1,0 m dla kabli na napięcie do 15 kV i 0,5 m dla kabli o izolacji powłocze z PCV o napięciu do 1 kV. Głębokość rowu kablowego powinna być taka, aby, po uwzględnieniu warstwy piasku (0,1 m) oraz średnicy kabla, odległość górnej powierzchni kabla od powierzchni gruntu była nie mniejsza niż: 0,8 m dla kabli o napięciu do 15 kV i 0,6m. dla kabli na napięcie 0,4kV. Przy zasypywaniu wykopów grunt należy zagęszczać warstwami co 20 cm. Wskaźnik zagęszczenia gruntu powinien wynosić co najmniej 0,95 wg BN-72/8932-01.

5.2.3. Montaż kabli

Przy układaniu kabla promień gięcia kabla nie powinien być mniejszy od:

- 15- krotnej średnicy dla kabli typu XRUHAKXS
- 10- krotnej średnicy zewnętrznej dla kabli typu YAKY, YAKXS.

Kabla nie należy układać jeżeli temperatura otoczenia i temperatura kabla jest niższa niż:

- 20 °C dla kabli typu XRUHAKXS;
- 5 °C dla kabli typu YAKY, YAKXS;

Kabel można układać ręcznie lub mechanicznie przy użyciu rolek tocnych.

Niedopuszczalne jest, aby kabel podczas układania ocierał się o podłoże.

W gruntach nie piaszczystych kable należy układać na warstwie piasku o grubości 0,1 m, następnie kabel należy zasypać warstwą piasku o grubości 0,1 m. Pozostałą część wykopu należy zasypać gruntem rodzimym.

Wymagane jest zagęszczanie gruntu warstwami o grubości 0,2m do uzyskania

współczynnika $I_s \geq 0,95$ dla odcinków poza korpusem drogi i $I_s \geq 1,03$ w obrębie korpusu drogowego.

Kable powinny być ułożone w wykopie linią falistą z zapasem nie mniejszym niż 1% długości wykopu. Kable krzyżujące się z innymi kablami oraz z występującym uzbrojeniem podziemnym (rurociągi) lub drogami, torami itp. należy chronić i zabezpieczać zgodnie ze szczegółowymi wymaganiami normy PN-76/E-05125.

Każdą linię kablową należy na całej długości oznakować za pomocą trwałych oznaczników nakładanych na kabel co 10 m oraz za pomocą pasa folii z tworzywa sztucznego (grubość minimalna 0,5 mm, szerokość wystarczająca do przykrycia wszystkich kabli ale nie mniej niż 200 mm) ułożonego w ziemi nad kablem o kolorach:

- niebieski - dla kabli o napięciu do 1 kV,
- czerwony - dla kabli o napięciu wyższym od 1 kV.

Należy oznakować miejsca muf kablowych.

5.2.3.1. Montaż kabli w rurach umieszczonych w ziemi

Głębokość umieszczenia rur w gruncie, mierzona od powierzchni terenu do górnej granicy rury, powinna wynosić co najmniej:

- 0,8 m przy układaniu linii kablowej 15 kV w terenie bez nawierzchni;
- 1,0 m przy układaniu kabli w części dróg przeznaczonych do ruchu kołowego.

W jednej rurze powinien być ułożony jeden kabel albo jedna trójżyłowa wiązka kabli o napięciu 15 kV.

Średnica zewnętrzna rury musi być większa od 50 mm i jednocześnie nie mniejsza niż:

- 1,5. krotna średnica kabla gdy układany jeden kabel,
- 3,5. krotna średnica kabla, gdy układana wiązka 3 kabli jednożyłowych,
- \varnothing 160 mm dla kabli SN i kabli nn o przekroju 240mm

Rury w miejscach wprowadzeń i wyprowadzeń kabli powinny być uszczelnione.

Zaleca się wykonywanie uszczelnień z materiału włóknistego i gliny.

Projektowane przepusty należy układać w otwartym wykopie przed wykonaniem projektowanych ulic, lub też wykonywać przy pomocy przepychu w miejscach gdzie nie ma możliwości zamknięcia ulicy na okres układania przepustów.

Nie występuje konieczność naprawy nawierzchni ulic w miejscach układania przepustów .

5.2.3.2. Zabezpieczenie kabli przepustami dzielonymi

Istniejący kabel należy odkopać na odcinkach projektowanych przepustów kablowych.

Kabel należy zabezpieczyć przepustami dzielonymi, a następnie kabel wraz z założonym przepustem należy zasypać ziemią z jednoczesnym zagęszczaniem gruntu. Wskaźnik zagęszczenia gruntu powinien wynosić 1,03

5.2.3.3. Montaż osprzętu kablowego

Przy montażu muf należy zachować warunki:

- wykop powinien mieć szerokość nie mniejszą niż 1,5 m, a długość nie mniejszą niż 2,5 m,
- poszczególne mufy na kablach jednożyłowych powinny być przesunięte w stosunku do siebie o odległość równą długości mufy z dodatkiem 1 m.

5.3. Roboty rozbiórkowe oraz odtworzenie nawierzchni

Wszędzie gdzie kable elektroenergetyczne (lub inne projektowane urządzenia) są zlokalizowane tak, że ich ułożenie wymaga rozebrania istniejącej nawierzchni trzeba ją po ułożeniu kabla odtworzyć. Nawierzchnię rozbierać tylko w zakresie niezbędnym do wykonania

robót kablowych. Odtworzenie nawierzchni musi polegać na przywróceniu nawierzchni stanu, co najmniej takiego jak przed wykonaniem robót. Uszkodzone podczas rozbiórki elementy nawierzchni (płyty drogowe lub chodnikowe) należy przy ponownym montażu zastąpić nowymi, a uszkodzone wywieźć na składowisko odpadów i unieszkodliwić. Po odtworzeniu nawierzchni należy dokonać odbioru przez inspektora nadzoru Zarządu Dróg i Zieleni w Gdańsku.

6. KONTROLA, JAKOŚCI ROBÓT

Ogólne zasady kontroli jakości robót podano w ST D-M-00.00.00. "Wymagania ogólne".

W trakcie wykonywania robót należy kontrolować :

- wytyczenie lokalizacji wykopów na podstawie geodezyjnego szkicu wyniesienia,
- prawidłowość przygotowania podłoża dla kabla,
- wykonanie podsypki i zasypki kabla,
- wskaźnik zagęszczenia gruntu.

Po zakończeniu robót należy wykonać następujące czynności:

- sprawdzić trasy linii kablowej,
- sprawdzić ciągłość żył i powłok kabli oraz zgodności faz,
- pomierzyć rezystancję izolacji kabla,
- wykonać próbę napięciową izolacji kabla,
- wykonać próbę napięciową powłoki kabla,
- pomierzyć wartość oporności uziemień,
- dokonać obchodu trasy linii,
- sprawdzić wybrane elementy na zgodność z przepisami,
- sprawdzić i przeanalizować protokoły z dokonanych pomiarów,
- ustalić warunki przekazania do eksploatacji i załączenia pod napięcie,
- dokonać próbnego załączenia,
- sporządzić protokół z odbioru z podaniem wniosków i ustaleń,
- zbadać stan dokumentacji powykonawczej i zaakceptować ją.

7. OBMIAR ROBÓT

Ogólne zasady obmiaru robót podano w ST D-M-00.00.00. "Wymagania ogólne".

Obmiar robót należy dokonać w oparciu o dokumentację projektową i ewentualne dodatkowe ustalenia wynikłe w czasie budowy, akceptowane przez Inżyniera/Kierownika Projektu.

Jednostką obmiaru robót jest:

- 1kpl – dla robót demontażowych;
- 1m – dla budowy linii kablowych SN;
- 1m – dla budowy linii kablowych nn.;
- 1m – dla osłonięcia istniejących linii kablowych SN-15kV rurami dwudzielnymi HDPE;
- 1m – dla osłonięcia istniejących linii kablowych nn-0,4kV rurami dwudzielnymi HDPE;
- 1kpl. – dla pomiarów i czynności sprawdzających.

8. ODBIÓR ROBÓT

Ogólne zasady odbioru robót podano w ST 00.00. "Wymagania ogólne".

8.1. Odbiór robót zanikających

Następujące elementy wykonanych robót przewidzianych do zakrycia podlegają odbiorowi:

- ciągi rur - przed zasypaniem,

- kable ułożone w rowach - przed zasypaniem,
- mufy zamontowane w wykopie - przed zasypaniem
- elementy uziemień przed zasypaniem
- zagęszczenie gruntu

Odbiorowi podlega całość linii lub sieci kablowej, jeżeli stanowi ona odrębną część składową obiektu inżynierskiego.

8.2. Odbiór częściowy i ostateczny

Przy dokonywaniu odbioru częściowego i ostatecznego należy:

- sprawdzić zgodność wykonanych robót z umową, dokumentacją, warunkami technicznymi wykonania, normami oraz przepisami,
- sprawdzić udokumentowanie jakości wykonanych robót odpowiednimi protokołami prób montażowych,
- sprawdzić, czy obiekt spełnia warunki prawidłowej eksploatacji,
- dokonać próbnego załączenia,
- sporządzić protokół z odbioru, z podaniem wniosków i ustaleń.
- Sporządzić dokumenty konieczne przy przekazywaniu linii i kabli energetycznych do Zakładu Energetycznego.

9. PODSTAWA PŁATNOŚCI

Ogólne wymagania dotyczące płatności podano w ST D-M-00.00.00.

Płatność za jednostkę wykonanych robót należy ustalać zgodnie z obmiarem i oceną, jakości użytych materiałów i wykonanych prac biorąc za podstawę wyniki badań i pomiarów kontrolnych. Ceny te będą pełnym wynagrodzeniem za dostarczenie i ułożenie wszystkich materiałów użytych do przebudowy urządzeń elektroenergetycznych oraz robocizną, pracę sprzętu oraz wszystkie inne czynności niezbędne do należytego wykonania robót.

Cena wykonania 1kpl. robót demontażowych obejmuje:

- zlokalizowanie trasy linii kablowej;
- przekopy próbne;
- odkopanie istniejącej linii kablowej;
- unieczynnienie i przecięcie istniejącej linii kablowej;
- demontaż odcinków linii kablowej nn i SN;
- zakup i dostarczenie do miejsca wybudowania materiałów potrzebnych do zasypiania wykopów po zdemontowanych liniach kablowych;
- zasypianie wykopu gruntem rodzimym wraz z zagęszczeniem;
- załadunek i wywóz materiałów z rozbiórki z budowy celem odzysku lub unieszkodliwienia,
- utylizacja materiałów z demontażu;

Cena budowy 1m linii kablowej SN-15kV obejmuje:

- zakup i dostarczenie do miejsca wybudowania materiałów potrzebnych do budowy linii kablowej SN-15kV;

- przekopy próbne;
- roboty pomocnicze i przygotowawcze, w tym geodezyjne wytyczenie wykopów,
- ręczne kopanie rowów kablowych;
- mechaniczne kopanie rowów kablowych;
- odwodnienie wykopów,
- rozdeskowanie i ustawienie bębna na stojakach,
- nasypianie na dno rowu kablowego warstwy piasku grubości 10cm;
- ułożenie w wykopie rur ochronnych;
- ustawienie rolek przelotowych lub kątowych,
- rozwinięcie, przeciągnięcie przez przeszkody i ułożenie kabla,
- ucięcie i zabezpieczenie końców kabla,
- założenie opasek oznaczeniowych,
- ułożenie w rowie kabli XRUHAKXS;
- wciągnięcie kabli w rury osłonowe;
- zarobienie końcówek kabli;
- wykonanie muf przejściowych/przelotowych na kablach;
- nasypianie na kabel warstwy piasku grubości 10cm;
- ułożenie folii z uplastycznionego PVC celem oznaczenia trasy linii kablowej;
- zasypanie rowów kablowych gruntem rodzimym wraz z zagęszczeniem,

Cena budowy 1m linii kablowej nn-0,4kV obejmuje:

- zakup i dostarczenie do miejsca wybudowania materiałów potrzebnych do budowy linii kablowej nn;
- przekopy próbne,
- roboty pomocnicze i przygotowawcze, w tym geodezyjne wytyczenie wykopów,
- ręczne kopanie rowów kablowych;
- mechaniczne kopanie rowów kablowych;
- odwodnienie wykopów,
- rozdeskowanie i ustawienie bębna na stojakach,
- nasypianie na dno rowu kablowego warstwy piasku grubości 10cm;
- ułożenie w wykopie rur ochronnych;
- ustawienie rolek przelotowych lub kątowych,
- rozwinięcie, przeciągnięcie przez przeszkody i ułożenie kabla,
- ucięcie i zabezpieczenie końcówek kabla,
- założenie opasek oznaczeniowych,

- ułożenie w rowie kabli YAKXS;
- wciągnięcie kabli w rury osłonowe;
- zarobienie końcówek kabli;
- wykonanie muf na kablach z rur termokurczliwych;
- nasypianie na kabel warstwy piasku grubości 10cm;
- ułożenie folii z uplastycznionego PVC celem oznaczenia trasy linii kablowej;
- zakup i dostarczenie do miejsca wybudowania materiałów potrzebnych do zasypiania wykopów kablowych;
- zasypianie rowów kablowych gruntem rodzimym wraz z zagęszczeniem,

Cena osłonięcia 1m linii kablowej nn-0,4kV rurą dwudzielną HDPE obejmuje:

- zakup i dostarczenie do miejsca wybudowania materiałów potrzebnych do osłonięcia linii kablowej nn-0,4kV rurą dwudzielną HDPE;
- przekopy próbne,
- odkopanie istniejącej linii kablowej nn-0,4kV;
- roboty pomocnicze i przygotowawcze, w tym geodezyjne wytyczenie wykopów,
- ręczne kopanie rowów kablowych;
- mechaniczne kopanie rowów kablowych;
- odwodnienie wykopów,
- nasypianie na dno rowu kablowego warstwy piasku grubości 10cm;
- ułożenie w wykopie rur ochronnych dwudzielnych;
- nasypianie na kabel warstwy piasku grubości 10cm;
- ułożenie folii z uplastycznionego PVC celem oznaczenia trasy linii kablowej;
- zasypianie rowów kablowych gruntem rodzimym wraz z zagęszczeniem.

Cena osłonięcia 1m linii kablowej SN-15kV rurą dwudzielną HDPE obejmuje:

- zakup i dostarczenie do miejsca wybudowania materiałów potrzebnych do osłonięcia linii kablowej SN-15kV rurą dwudzielną HDPE;
- przekopy próbne,
- odkopanie istniejącej linii kablowej SN-15kV;
- roboty pomocnicze i przygotowawcze, w tym geodezyjne wytyczenie wykopów,
- ręczne kopanie rowów kablowych;
- mechaniczne kopanie rowów kablowych;
- odwodnienie wykopów,
- nasypianie na dno rowu kablowego warstwy piasku grubości 10cm;
- ułożenie w wykopie rur ochronnych dwudzielnych;
- nasypianie na kabel warstwy piasku grubości 10cm;

- ułożenie folii z uplastycznionego PVC celem oznaczenia trasy linii kablowej;
- zasypanie rowów kablowych gruntem rodzimym wraz z zagęszczeniem.

Cena wykonania 1kpl. pomiarów i czynności sprawdzających obejmuje:

- pomiary odcinków linii kablowych SN;
- pomiary odcinków linii kablowych nn;
- pomiary geodezyjne powykonawcze;

Ceny te będą pełnym wynagrodzeniem za dostarczenie i ułożenie wszystkich materiałów użytych do przebudowy kolidujących urządzeń elektroenergetycznych oraz robocizną, pracę sprzętu oraz wszystkie inne czynności niezbędne do należytego wykonania robót.

10. PRZEPISY ZWIĄZANE

10.1 Normy

- | | | |
|----|------------------|--|
| 1. | N SEP-E-004 | Elektroenergetyczne i sygnalizacyjne linie kablowe. |
| 2. | PN-74/E-06401 | Elektroenergetyczne linie kablowe. Osprzęt dla kabli do 60KV. |
| 3. | PN-90/E-06401/03 | Mufy kablowe na napięcie nie przekraczające 0,6/1kV. |
| 4. | PN-93/E-90401 | Kable elektroenergetyczne i sygnalizacyjne o izolacji i powłoce polwinitowej na napięcie nie przekraczające 6,6 kV. Kable na napięcie 0,6/1kV. |
| 5. | ZN-96/TPSA-014 | Rury z polichlorku winylu (RPCW). |
| 6. | BN-72/8932-01 | Budowle drogowe i kolejowe. Roboty ziemne. |
| 7. | PN-89/H92125 | Stal, blachy i taśmy ocynkowane |

10.2. Inne

- [1] Rozporządzenie Ministrów Energetyki i Energii Atomowej oraz Administracji, Gospodarki Terenowej i Ochrony Środowiska z dnia 9 IV 1997 w sprawie Warunków Technicznych, jakim powinny odpowiadać instalacje elektroenergetyczne i urządzenia oświetlenia elektrycznego.
- [2] Warunki techniczne wykonywania i odbioru robót budowlano montażowych tom V - Instalacje elektryczne.

SZCZEGÓŁOWA SPECYFIKACJA TECHNICZNA

D-01.03.04.

**PRZEBUDOWA I BUDOWA URZĄDZEŃ
TELEKOMUNIKACYJNYCH
CPV 45 232**

1. WSTĘP

1.1. Przedmiot ST

Przedmiotem niniejszej Specyfikacji Technicznej (ST) są wymagania dotyczące wykonania i odbioru robót związanych z budową i przebudową urządzeń telekomunikacyjnych w ramach zadania: *Rozbudowa ulic: Wybickiego, Plac Grunwaldzki i Armii Krajowej w Gdyni wraz z odtworzeniem nawierzchni ulic: Borchardta, Skwer Kościuszki i Al. Jana Pawła II oraz budową kanałów deszczowych i przebudową infrastruktury kolidującej.*

1.2. Zakres stosowania ST

Specyfikacje Techniczne (ST) są stosowane jako Dokument Przetargowy i Kontraktowy przy zlecaniu i realizacji Robót wymienionych w p.1.1.

1.3. Zakres robót objętych ST

Ustalenia zawarte w niniejszej Specyfikacji dotyczą zasad prowadzenia robót związanych z budową i przebudową kablowych linii telekomunikacyjnych w ramach zadania: *Rozbudowa ulic: Wybickiego, Plac Grunwaldzki i Armii Krajowej w Gdyni wraz z odtworzeniem nawierzchni ulic: Borchardta, Skwer Kościuszki i Al. Jana Pawła II oraz budową kanałów deszczowych i przebudową infrastruktury kolidującej.*

Zakres Robót obejmuje przebudowę kolidujących sieci teletechnicznych.

1.4. Określenia podstawowe

Tor przewodowy - dwa odizolowane przewody tworzące wraz z urządzeniami końcowymi **obwód** elektryczny, w którym przepływ prądu jest wykorzystany do przesyłania sygnałów telekomunikacyjnych.

Kanalizacja kablowa - zespół ciągów podziemnych rur z wbudowanymi studniami kablowymi przeznaczony do prowadzenia kabli telekomunikacyjnych.

Kanalizacja pierwotna - kanalizacja kablowa, do której wciąga się kable telekomunikacyjne lub rury kanalizacji wtórnej.

Kanalizacja wtórna - zespół rur wciąganych do otworów kanalizacji pierwotnej, stanowiących dodatkowe zabezpieczenie kabli optotelekomunikacyjnych (ew. innych).

Rurociąg kablowy - ciąg rur polietylenowych lub innych o nie gorszych właściwościach oraz zasobników złączowych układany bezpośrednio w ziemi i stanowiących osłonę ochronną dla kabli optotelekomunikacyjnych (ew. innych).

Kanalizacja magistralna - kanalizacja kablowa pierwotna wielootworowa przeznaczona dla kabli magistralnych, międzycentralowych, dalekosiężnych itp.

Kanalizacja rozdzielcza - kanalizacja kablowa pierwotna jedno- lub dwuotworowa przeznaczona dla kabli rozdzielczych.

Ciąg kanalizacji kablowej - zestaw przewodów (rur) kanalizacyjnych ułożonych jeden za drugim i połączonych ze sobą, służących do układania w nich (wciągania) kabli. W zależności od ilości przewodów (rur, otworów) w zestawie rozróżniamy kanalizację jedno- dwu- itd -otworową.

Studnia kablowa - pomieszczenie podziemne wbudowane między ciągi kanalizacji kablowej, lub (studnia końcowa) na końcu ciągu, w celu umożliwienia wciągania, montażu i konserwacji kabli.

Studnia kablowa magistralna - studnia kablowa wbudowana w ciągu kanalizacji magistralnej.

Studnia kablowa rozdzielcza - studnia kablowa wbudowana w ciągu kanalizacji rozdzielczej, nie mająca bezpośredniego połączenia z ciągiem kanalizacji magistralnej.

Wspornik kablowy – wspornik służący do mocowania kabli przeprowadzonych przez komorę studni kablowej.

Szafka kablowa - szafka metalowa lub z mas termoplastycznych, z drzwiami, zamocowana na fundamencie betonowym połączonym z kanalizacją lub studnią kablową. Zawiera konstrukcję do mocowania zakończeń kablowych.

Sieć miejscowa - sieć łączy telefonicznych obszaru jednego miasta z urządzeniami liniowymi, łącząca centrale między sobą, oraz centrale ze stacjami abonenckimi.

Linia telekomunikacyjna - linia do przesyłania sygnałów telekomunikacyjnych. Na zewnątrz sieci miejscowej rozróżniamy m. in. linie:

międzymiastowe - łączące centrale międzymiastowe,

wewnątrzstrefowe - łączące centrale międzymiastowe z okręgowymi,

Linia kablowa magistralna - kabel sieci miejscowej, którego początek stanowi głowica kablowa w centrali telefonicznej, zakończony głowicami (może być jedna głowica) umieszczonymi w szafkach kablowych.

Linia kablowa rozdzielcza - kabel sieci miejscowej wyprowadzony z głowicy umieszczonej w szafce kablowej, lub niekiedy w centrali, zakończony głowicami w tzw. puszkach kablowych, skrzynkach kablowych itp., z których wykonane są przyłącza do abonentów.

Kable - rozróżniamy : 1) energetyczne i sygnalizacyjne 2) telekomunikacyjne (TK) - służące do przesyłania sygnałów telekomunikacyjnych z zachowaniem parametrów przewidzianych dla sieci telekomunikacyjnej użytku publicznego. Zwyczajowo przyjmuje się, że informacje w kablu są przekazywane przy użyciu prądu elektrycznego chyba, że nazwa kabla wskazuje inny nośnik informacji (np. "kabel optotelekomunikacyjny"). Pod względem konstrukcji TK dzielą się przede wszystkim na:

Kable dalekosiężne - (nazwa typu kabla zawiera zestaw liter TKD np. - AITKDFtA) kabel telekomunikacyjny, przystosowany szczególnie do transmisji sygnałów na duże odległości, którego parametry pozwalają na użycie w wypadkach, gdy wymagania odnośnie jakości transmisji są podwyższone, (linie międzymiastowe, wewnątrzstrefowe itp.).

Kable miejscowe - (symbol zawiera - TKM np. XzTKMXw) kabel telekomunikacyjny, przystosowany szczególnie do transmisji sygnałów na małe odległości.

Ze względu na budowę przewodów (torów przenoszących sygnały telekomunikacyjne) rozróżniamy:

Kable symetryczne - z torami zbudowanymi z dwu identycznych przewodów elektrycznych (drut miedziany lub aluminiowy) oddzielonych izolacją.

Kable współosiowe - (koncentryczne, TKDW). Tory tych kabli składają się z 2 elektrycznych przewodów miedzianych: jeden w postaci rurki, drugi będący prętem (drutem) umieszczonym dokładnie w środku poprzednio wymienionego.

Kable światłowodowe - (optotelekomunikacyjne, OTK) kable z torami w postaci włókien światłowodowych, wzdłuż których jako nośniki informacji przesyłane są impulsy świetlne.

Trasa kabla - linia łamana pokrywająca z dokładnością do 0,5m (w miejscu ułożenia zapasu szerokość pasa zajętego przez kabel jest większa i może wynosić do kilku metrów) rzeczywiste położenie kabla.

Długość trasowa - odległość mierzona między dwoma punktami po trasie kabla, bez uwzględniania falowania i zapasów kabla.

Długość elektryczna - rzeczywista długość odcinka kabla zawarta między dwoma punktami na kablu mierzona wzdłuż osi kabla. Długość elektryczna jest równa długości trasowej powiększonej o dodatek długości na układanie kabla wzdłuż linii falistej (sfalowanie), uskoki pionowe, zapasy i wyprowadzenia na słupy, lub ściany, pomniejszona o skróty na silnych załomach trasy.

Długość fabrykacyjna - długość odcinka kabla w momencie zakupu.

Zapas kabla - dodatek długości kabla uzyskany przez ułożenie kabla w kształcie pętli lub zwojów.

Wstawka - nowy odcinek linii wbudowany w linię istniejącą bez obejścia równoległego (rokadowego).

Domiar wzdłużny - długość trasowa kabla mierzona od punktu przyjętego umownie za 0.

Domiar poprzeczny - odległość trasy kabla od stałego, łatwo identyfikowanego punktu mierzona wzdłuż linii możliwej do odtworzenia łatwym sposobem (np. wzdłuż ściany budynku, ogrodzenia itp., lub poprzecznie do ściany, krawędzi jezdni itp.).

Słup kablowy – element wsporczy linii, którego dolny koniec osadzony jest w gruncie, służący do zawieszania kabli nadziemnych lub przewodów liniowych za pomocą osprzętu. Słup telekomunikacyjnej linii napowietrznej, na który wyprowadzono i zakończono głowicą w skrzynce kablowej kabel doziemny. Na słupie kablowym zakończone są przewody linii napowietrznej wprowadzone do kabla. W szczególnym przypadku słup kablowy może być słupem końcowym linii napowietrznej poddanym działaniu jednostronnego naciągu przewodów.

Skrzynka (kablowa) słupowa - obudowa z umieszczoną wewnątrz konstrukcją wsporczą dla zakończeń kablowych, urządzeń zabezpieczających i ewentualnie urządzeń dopasowujących przeznaczona do mocowania na słupie linii naziemnej.

Ochronnik - urządzenie (na ogół czwórnik z końcówkami uziemiennymi) stanowiące zabezpieczenie ludzi i instalacji przed szkodliwymi przebiegami elektrycznymi indukowanymi w linii telekomunikacyjnej. Ochronnik zawiera odgromniki, bezpieczniki, warystory itp. - w zależności od typu i potrzeb.

Ochronnik liniowy - ochronnik stosowany w liniach telekomunikacyjnych naziemnych (w szczególności w liniach napowietrznych), na słupach kablowych, w celu zabezpieczenia kabli i ludzi przed skutkami przepięć i przetężeń indukowanych w linii naziemnej.

Obiekt kablowy (przepust kablowy) - wiązka rur o jednakowej długości ułożonych warstwami (w szczególnym przypadku wiązkę może stanowić jedna rura) dla umożliwienia przeciągania nowych kabli bez kopania (na długości obiektu) rowu. Niekiedy obiekt spełnia rolę zabezpieczenia kabla przed uszkodzeniami mechanicznymi, elektrochemicznymi, lub przed przepięciami.

Złącze kablowe – miejsce połączenia dwóch lub większej liczby odcinków kabla.

Osiłona łączowa – kompletny zestaw osprzętu zapobiegający przenikaniu wilgoci do złącza kablowego szczelnie połączona z powłoką kabla.

Głowica kablowa – urządzenie do szczelnego zakończenia kabla. Podstawowymi częściami głowicy są a) **łączówka** (kilka łączówek), która umożliwia łączenie przewodów transmisyjnych w kablu z podobnymi na zewnątrz i b) **kadłub** (pudło).

Złącze pupinizacyjne - złącze kablowe (na ogół zamknięte w tzw. skrzyni pupinizacyjnej), w którym tory pupinizowane przechodzą przez zespoły cewek pupinizacyjnych (zwiększających indukcyjność toru).

Odcinek pupinizacyjny - odcinek kabla między dwoma złączami pupinizacyjnymi.

Powłoka kabla - szczelna warstwa metalu lub materiału niemetalicznego zapobiegająca przenikaniu wilgoci do ośrodka kabla.

Symetryzacja kabla - czynności mające na celu wyrównanie sprzężeń dodatnich i ujemnych między torami w kablu - najczęściej: włączanie kondensatorów odsprzęgających między żyłami symetryzowanych wiązek przewodów w tzw. złączach kondensatorowych, lub włączanie zespołów oporowo-pojemnościowych (symetryzacja skupiona).

Kontrola ciśnieniowa - urządzenia wytwarzające i kontrolujące w kablu, rurociągu, kanalizacji wtórnej podwyższone ciśnienie powietrza.

Kabel wprowadzeniowy (wyprowadzeniowy) - kabel będący częścią napowietrznej linii telekomunikacyjnej, łączący końcowy słup linii napowietrznej (słup kablowy, wyjście kablowe) z centralą, w której znajdują się urządzenia końcowe tej linii.

Zasobnik złączowy – zbiornik stanowiący osłonę ochronną dla złącza kabla światłowodowego i jego zapasów, umieszczany bezpośrednio w ziemi.

Pozostałe określenia podstawowe są zgodne z zamieszczonymi w ST D-M-00.00.00 "Wymagania ogólne" pkt. 1.4.

Światłowód - element transmisyjny kabla optotelekomunikacyjnego w postaci włókna optycznego złożonego z rdzenia i płaszcza wraz z pokryciami, pozwalający na transmisję fali świetlnej.

Kabel tubowy - kabel optotelekomunikacyjny, zawierający w ośrodku światłowody w pokryciu wtórnym, w postaci luźnych tub skręconych wokół elementu wytrzymałościowego albo też zawierający tubę centralną z umieszczonymi w niej światłowodami w pokryciu pierwotnym.

Łącznik światłowodu - element osprzętu stosowany do trwałego łączenia włókien światłowodowych sposobem zaciskowym

Złączka światłowodowa – element osprzętu służący do rozłącznego połączenia światłowodów składający się zwykle z dwóch wtyków (półzłaczek) i tulejki złączowej centrującej(couplera),

Złącze światłowodowe spajane – trwałe połączenie światłowodów wykonane metodą spajania w łuku elektrycznym.

Kaseta – zasobnik złączy i zapasów światłowodów,

Pozostałe określenia - według PN-T-01002 i PN-T-01003 oraz normy zakładowej TP SA - ZN-96/TPSA 002 .

1.5. Ogólne wymagania dotyczące robót

Ogólne wymagania dotyczące wykonania robót podano w ST D-M-00.00.00 "Wymagania Ogólne" pkt. 1.5.

2. MATERIAŁY

2.1. Ogólne wymagania dotyczące materiałów

Ogólne wymagania dotyczące materiałów, ich pozyskiwania i składowania, podano w ST D-M-00.00.00 "Wymagania Ogólne" pkt. 2.

Materiały użyte do budowy powinny spełniać warunki określone w odpowiednich normach przedmiotowych, a w przypadku braku normy powinny odpowiadać warunkom technicznym wytwórni lub innym umownym warunkom.

2.2. Kable i armatura kablowa

Kable optotelekomunikacyjne typu „OTK...- powinny spełniać wymagania zawarte w „Załączniku nr 11 Rozporządzenia MŁ z 4.09.1997 r ...” z włóknami spełniającymi zalecenia zawarte w dokumencie ITU-T nr G.652.

Kable optotelekomunikacyjne zastosowane w sieci TP SA powinny być zgodne z normami TP SA nr ZN-96/TPSA 002 i 005,

Osłony złączowe dla kabli optotelekomunikacyjnych TP SA wg ZN-TP S.A.-008.

Zasobniki złączowe do zabezpieczenia złączy i zapasów kabli wg ZN-TP S.A.-024.

Elementy złączy (osłonki spawów, kasety) dla światłowodów jednomodowych TP SA wg ZN-TP S.A.-006

Stosować kable: XzTKMXw (w powłoce polietylenowej uszczelnione wzdłużnie) wg [57] ZN-96/TP S.A.-029, AITKD wg [8] PN-84/T-90347, TKD wg [9] PN-68/T-90351. Kable należy transportować i przechowywać nawinięte na bębnach, luźne mogą pozostawać jedynie krótkie odcinki. Skrzynki słupowe i szafki kablowe stosować wg [61] ZN-96/TP S.A.-033. Skrzynki słupowe (kablowe) należy wyposażyć w ochronniki liniowe wg [64] ZN-96/TP S.A.-036. Mufy dla osłaniania złączy doziemnych wg [16] BN 70/3233-09. Głowice GKM wg [60] ZN-96/TP S.A.-032 i GPO wg [31] BN-84/9378-35. Do zawieszania stosować kable samonośne (symbol "n" w nazwie typu kabla). Dopuszcza się zawieszanie na linie nośnej lub drucie kabli innych typów na haczykach i opaskach wg [14] BN-69/3233-05 i [38] ZN-96/TP S.A.-010.

2.3. Elementy z tworzyw syntetycznych

Do budowy kanalizacji pierwotnej i przepustów kablowych stosować rury polietylenowe spełniające normy wytrzymałościowe wg. [34] ZN-96/TP S.A.-004 p. 2.4, [39] ZN-96/TP S.A.-011 p. 3.2.b, oraz [40] ZN-96/TP S.A.-012 pp. 2.1, 4.1 i 4.3, podobnie rury grubościennego polietylenowego wg [46] ZN-96/TP S.A.-018, ewentualne rury z innych materiałów syntetycznych wg [43] ZN-96/TP S.A.-015, [44] ZN-96/TP S.A.-016 lub [45] ZN-96/TP S.A.-017 Rury ochronne na istniejących kablach, przewodach kanalizacji kablowej itp. budować z rur 2-dzielnych polietylenowych (PE) lub stalowych. Wsporniki kablowe stosować wg [22] BN-74/3233-19, osłony złączowe kabli miejscowych (ew. również innych) wg [59] ZN-96/TP S.A.-031. Nad kablem doziemnym układać taśmę ostrzegawczą wg [53] ZN-96/TP S.A.-025. Kable światłowodowe układać w kanalizacji wtórnej lub w rurociągu kablowym z rur polietylenowych HDPE wg [45] ZN-96/TP S.A.-017. Rury składane z łączonych odcinków należy montować stosując złączki wg [48] ZN-96/TP S.A.-020. Elementy z tworzyw syntetycznych należy przy składowaniu chronić przed nasłonecznieniem, podwyższoną temperaturą i działaniem sił mechanicznych.

2.4. Elementy metalowe

Do budowy kanalizacji i przepustów kablowych stosować - we wskazanych w projekcie miejscach szczególnie narażonych - rury stalowe wg [5] PN-EN 10208-2:2009. Do budowy studni używać ram i pokryw wg [12] BN-73/3233-03, oraz wietrzników wg [11] BN-73/3233-02. Do zawieszania wsporników kablowych w studniach zamocować pionowe rury stalowe (kolumny wsporcze) o średnicy zewnętrznej 30-38 mm. Włazy wszystkich studni należy zabezpieczyć zamkiem z układem zasuwowo-ryglowym wg [51] ZN-96/TP S.A.-023 p. 3.6.1, a studnie o głębokości 1,5 m lub większej zaopatrzyć w drabinkę stalową spawaną z rur lub kątowników stalowych.

Zbrojenie ławy betonowej wykonać z prętów stalowych (można użyć gotowej siatki) układanych w 2 poprzecznie ukierunkowanych warstwach w odstępach nie przekraczających 40 średnic pręta. Do zbrojenia betonu płyty ochronnej należy stosować stal okrągłą zębrowaną klasy AIIIN o średnicy od 6 do 32 mm. Pręty stalowe do zbrojenia betonu winny być zgodne z wymaganiami PN-EN 10080:2007, PN-EN 10269:2004, PN-EN 1992-2:2010 i PN-EN 1992-1-

1:2008. Stal zbrojeniowa dostarczana na budowę powinna mieć Świadectwo Dopuszczenia do Stosowania w Budownictwie oraz atest hutniczy.

Zabezpieczenie kabla bez jego przebudowy należy wykonać zakładając nań rurę dwudzielną - stalową lub z tworzywa syntetycznego. Rura stalowa dwudzielna składa się z dwu połówek dokładnie dopasowanych. Przekrój poprzeczny połówki rury ma kształt półkola na krańcach uzupełnionych odcinkami prostymi skierowanymi wzdłuż średnicy. Rura winna być wykonana ze stali o grubości zapewniającej sztywność. W wypadku konieczności łączenia długich odcinków, lub gdy rura jest wykorzystana do przedłużenia istniejącego przewodu (rury), poszczególne elementy winny z jednego końca posiadać zakończenie kielichowe zdolne objąć poprzedni segment przy zachowaniu szczelności między składanymi połówkami. Kabel musi mieścić się w rurze swobodnie.

Obie połówki rur połączyć trwale i szczelnie.

2.5. Materiały budowlane i prefabrykaty

Stosować cement wg [1] PN-EN 206-1:2003. Wykonawca jest odpowiedzialny za to, by użyty cement nie wykazywał cech wskazujących na zawilgocenie w czasie transportu lub składowania. Piasek do wytwarzania betonu powinien odpowiadać wymaganiom [25] BN-87/6774-04. Zaleca się stosowanie tego piasku na podsypki przy układaniu kabli i rur plastikowych w ziemi. Woda do betonu powinna odpowiadać wyglądem wodzie z wodociągu, nie powinna wydzielać zapachu gnilnego, a w szczególności nie powinna zawierać zawiesiny.

Za materiały do odbudowy nawierzchni drogowej odpowiada wykonawca tych robót (p.1.5). Płyty chodnikowe winny być takie jak istniejące, lub uzgodnione z instytucją odpowiedzialną za stan chodnika.

Słupki oznaczeniowe i oznaczeniowo-pomiarowe stosować wykonane zgodnie z [54] ZN-96/TP S.A.-026.

Prefabrykaty żelbetowe winny spełniać wymogi wg [4] PN- B-19501. Elementy użyte do budowy studni (bloczki i płytki) winny spełniać wymogi wg [2] PN-B-19301 i [3] PN- B-19304 odpowiednio.

Beton powinien mieć wytrzymałość określoną klasą zgodną z dokumentacją projektową.

Do wykonania betonu konstrukcyjnego ławy betonowej zbrojonej powinien być stosowany cement portlandzki CEM I niskoalkaliczny klasy 42,5 N. Kruszywo do wykonania betonu konstrukcyjnego powinno być marki nie mniejszej niż symbol liczbowy klasy betonu i odpowiadać wymaganiom normy PN-EN 12620+A1:2010 dla kruszyw mineralnych.

3. SPRZĘT

3.1. Ogólne wymagania dotyczące sprzętu

Ogólne wymagania dotyczące sprzętu podano w ST D-M-00.00.00 „Wymagania Ogólne” pkt. 3.

3.2. Sprzęt do przebudowy telekomunikacyjnej linii kablowej

Wykonawca winien wykazać się możliwością korzystania z następującego Sprzętu gwarantującego właściwą jakość Robót:

1. żuraw samojezdny o udźwigu 4t,
2. ubijak spalinowy,
3. zespół prądotwórczy jednofazowy 2,5 kVA,
4. zgrzewarka do zgrzewania czołowego rur PE
5. sprężarka powietrza

6. koparko-spycharka na podwoziu kołowym
7. samochód montażowy
8. reflektometr
9. zestaw do pomiaru mocy optycznej
10. zestaw telefonów optycznych
11. wciągarka ręczna
12. wciągarka mechaniczna
13. urządzenie do wdmuchiwania kabli metodą strumieniową
14. spawarka do światłowodów
15. dmuchawa gorącego powietrza
16. generator poziomu do 20kHz
17. megomierz
18. miernik poziomu do 20kHz
19. przesłuchomierz
20. mostek kablowy

4. TRANSPORT

4.1. Ogólne wymagania dotyczące transportu

Ogólne wymagania dotyczące transportu podano w ST D-M-00.00.00 "Wymagania Ogólne" pkt. 4.

4.2. Transport materiałów

Wykonawca winien wykazać się możliwością korzystania z następujących środków transportu:

1. samochód skrzyniowy z kabiną,
2. samochód dostawczy,
3. samochód skrzyniowy o nośności nie mniejszej niż 5t,
4. samochód samowyładowczy,
5. żuraw samochodowy
6. przyczepa do przewozu kabli

Przewożone materiały należy zabezpieczyć przed możliwością przesuwania w czasie transportu.

5. WYKONANIE ROBÓT

5.1. Ogólne zasady wykonania Robót

Ogólne zasady wykonania robót podano w ST D-M-00.00.00 "Wymagania Ogólne" pkt. 5.

5.2. Ogólne ustalenia dotyczące Robót

Roboty należy wykonywać zgodnie z Dokumentacją Projektową, normami, oraz przepisami budowy, bezpieczeństwa i higieny pracy [72]. W szczególności przy montażu i badaniach kabli optotelekomunikacyjnych konieczne jest przestrzeganie wskazań [33] ZN-96/TP S.A.-002 p. 11.

Zachować następującą kolejność robót przy przebudowie linii telekomunikacyjnej:

1. uzyskać od właściciela linii zgodę na wykonanie projektowanych robót, oraz uzgodnić warunki (nadzór nad robotami, szczegóły dotyczące pomiarów, przełączeń itp.).
2. wykonać pomiary kontrolne wstępne,

3. wybudować nowy niekolidujący odcinek linii,
4. wykonać połączenie nowego odcinka z linią istniejącą przy zachowaniu ciągłości pracy poszczególnych kanałów,
5. wykonać pomiary kontrolne końcowe.
6. zdemontować kolizyjny odcinek linii.

Wykopy zasypywać z jednoczesnym zagęszczaniem gruntu warstwami do osiągnięcia wskaźnika zagęszczenia równego 0,85 wg [26] BN-72/8932-01 – poza jezdniami, pod jezdnią istniejącą co najmniej taki jak istniejący, a pod projektowaną taki jak przyjęto w opracowaniu drogowym.

Prace w/na obiektach mostowych wykonywać pod nadzorem osoby posiadającej uprawnienia do kierowania robotami mostowymi. Rozpoczęcie i zakończenie tych prac każdorazowo zapisać w Dzienniku Budowy.

5.3. Kanalizacja kablowa

Wytyczenie w terenie trasy kanalizacji kablowej oraz miejsc posadowienia studni kablowych winien wykonać uprawniony geodeta na podstawie aktualnego podkładu geodezyjnego. Rury kanalizacji należy układać na głębokości gwarantującej przykrycie warstwą ziemi minimum 0,7 m (szczegółowe wskazania wg [39] ZN-96/TP S.A.-011 p. 3.2.1). W miejscach oznaczonych trójkątem na planie sytuacyjnym lub rysunkach przekrojowych, rury układać poniżej głębokości wskazanej rzędnej górnej powierzchni rur. Poziom tej rzędnej winien wyznaczyć uprawniony geodeta. Rury układać prostoliniowo ze spadkiem jednostronnym nie mniejszym niż 0,1%. Nie zaprojektowane gięcie rur jest dopuszczalne tylko w wypadku wystąpienia nieprzewidzianych niemożliwych do usunięcia przeszkód. Rura składana z odcinków musi być na całej długości szczelna i sztywna. Nie należy łączyć w jednym ciągu rur z różnych materiałów, lub o różnych grubościach ścianki (wyjątek stanowi projektowane przedłużanie rur, w których znajduje się czynny kabel). Przed ułożeniem rur należy sprawdzić, czy dno wykopu jest równe i stabilne. Rury do głębokości przykrycia wynoszącej 10 cm zasypywać piaskiem lub przesianym gruntem z zagęszczaniem przez polewanie wodą. Ubijanie gruntu nad rurami można zacząć, gdy przykrycie rur wynosi min. 25 cm. Zachować warunki wg [39] ZN-96/TP S.A.-011. Wymiary studni winny być zgodne z [51] ZN-96/TP S.A.-023. Należy wykonać wypoziomowanie i zabetonowanie wjazdu. W każdej studni kablowej należy zamontować dodatkową pokrywę zaopatrzoną w zamknięcie wg [51] ZN-96/TP S.A.-023 p.3.6, w celu ochrony przed ingerencją osób nieuprawnionych. Do każdej studni o głębokości przekraczającej 1,5 m należy wstawić drabinkę. Niektóre projektowane studnie mogą wymagać nadbudowania, aby dostosować poziom ich wjazdu do projektowanego poziomu gruntu i jednocześnie umożliwić prawidłowe wprowadzenie rur kanalizacji.

5.4. Budowa obiektów kablowych

Wytyczenie obiektów winien wykonać uprawniony geodeta. W miejscach oznaczonych trójkątem na planie sytuacyjnym lub rysunkach przekrojowych, rury układać na głębokości wskazanej rzędnej górnej powierzchni rur. Poziom tej rzędnej winien wyznaczyć uprawniony geodeta. Rury układać prostoliniowo ze spadkiem jednostronnym nie mniejszym niż 0,1%. Rura składana z odcinków musi być na całej długości szczelna i sztywna. Nie należy łączyć w jednym ciągu rur z różnych materiałów, lub o różnych grubościach ścianki (wyjątek stanowi projektowane przedłużanie rur, w których znajduje się czynny kabel). Przed ułożeniem rur należy sprawdzić, czy dno wykopu jest równe i stabilne. Rury plastikowe do głębokości przykrycia wynoszącej 10 cm zasypywać piaskiem lub przesianym gruntem. Ubijanie gruntu nad rurami plastikowymi można zacząć, gdy przykrycie rur wynosi min. 25 cm. Zachować warunki wg [39] ZN-96/TP S.A.-011.

5.5. Układanie kabli w ziemi – nie dotyczy

Punkty charakterystyczne trasy kabla winien wyznaczyć uprawniony geodeta. Przepusty dla kabli wykonać jak ciągi kanalizacji kablowej - wg p. 5.3. Kable układać na głębokości 1,0 lub 0,8 m (dla niektórych kabli miejscowych [55] ZN-96/TP S.A.-027 p. 5.5.2 dopuszcza głębokość mniejszą), a rurociągi kablowe 1,0 m wg [41] ZN-96/TP S.A.-013 p. 2.3.3.3 - osłaniając taśmą ostrzegawczą. Zachować warunki wg [55] ZN-96/TP S.A.-027 dla kabli sieci miejscowej, [41] ZN-96/TP S.A.-013 dla rurociągów kablowych i wg [30] BN-89/8984-18 dla kabla dalekosiężnego. Podczas przenoszenia kabli nie stosować siły większej niż konieczna do uniesienia odcinka kabla o długości 5m.

5.6. Układanie kabli i rur w kanalizacji

Kabel ciągnąć dokładnie wzdłuż osi właściwego przewodu (rury) kanalizacyjnego. Właściwy kierunek ciągnięcia należy osiągnąć stosując bloczki zaczepione w studni. W studniach kable ułożyć na wspornikach kablowych nie krzyżując ze sobą. Końce rur w studniach należy uszczelnić zgodnie z [49] ZN-96/TP S.A.-021. Zachować warunki wg [55] ZN-96/TP S.A.-027 zarówno dla kabli jak i rur kanalizacji wtórnej.

5.7. Zawieszanie kabla na słupach – nie dotyczy

Linkę nośną należy naciągnąć używając naprężnika wg [18] BN-70/3233-11 z taką siłą, by wysokość zawieszenia kabla odpowiadała wymogom wg [55] ZN-96/TP S.A.-027 p.5.6. Przed naprężeniem linki sprawdzić, czy słupy, na których zainstalowano naprężniki, oraz pośrednie słupy narożne, posiadają wzmocnienia zapewniające wytrzymanie niezrównoważonej siły. W przypadku zawieszania kabla innego typu niż kabel samonośny należy dobrać drut lub linkę do zawieszania kabla w ten sposób, by wytrzymałość odpowiadała warunkom jak wyżej. Zawieszenie kabla teletechnicznego na słupach podbudowy energetycznej może wykonywać tylko osoba z odpowiednimi uprawnieniami w branży elektrycznej. Rozpoczęcie i zakończenie tych prac każdorazowo zapisać w Dzienniku Budowy.

5.8 Montaż kabli i pomiary kontrolne

Technologia dla kabli miedzianych

Złącza kabli z żyłami miedzianymi wykonać wg [58] ZN-96/TP S.A.-030, lutowane wg [28] BN-65/8984-11 - na kablach w powłoce aluminiowej dodatkowo wg [29] BN-78/8984-12.04. Złącza doziemne chronić mufami żeliwnymi wg [16] BN-70/3233-09. Zakończenia kabli typu TKM w powłokach termoplastycznych zgodnie z [60] ZN-96/TP S.A.-032. Kable TKD i kabel kolejowy zakończyć głowicami GPO wg [31] BN-84/9378-35. Skrzynki i szafki kablowe winny odpowiadać wymaganiom wg [61] ZN-96/TP S.A.-033. Po zakończeniu montażu należy napełnić sprężonym powietrzem odcinek ciśnieniowy kabla (dotyczy wybranych kabli typu TKD).

Wykonać pomiary kontrolne wstępne i końcowe zgodnie z p. 6.4, 6.5 i 6.6.

Technologia dla kabli optycznych

Przy zaciąganiu kabli OTK należy przestrzegać, aby temperatura otoczenia nie była niższa od -5°C. Nie wolno układać kabli, w okresie zimowym, przy składowaniu kabli na otwartej przestrzeni i długotrwałych ujemnych temperaturach.

Zaciągane do kanalizacji wtórnej i rurociągów kable optotelekomunikacyjne nie mogą być poddawane nadmiernym siłom rozciągającym i zagięciom. Promień gięcia kabli nie powinien być mniejszy niż 20 średnic zewnętrznych kabla. Jednak, jeśli na kabel działa jednocześnie siła

rozciągająca, dopuszczalny promień gięcia nie może być mniejszy niż wielokrotność 25 średnic zewnętrznych kabla.

Zaciąganie kabli optotelekomunikacyjnych można przeprowadzać:

- a) za pomocą specjalnych wciągarek mechanicznych ze stałą kontrolą siły naciągu i z zastosowaniem płynów poślizgowych i rolowania w miejscach zmian kierunku trasy,
- b) za pomocą sprężonego powietrza z użyciem elastycznego tłoczka, do którego mocuje się zaciągany kabel.

Nie wolno dopuścić do wystąpienia skokowej siły ciągu w trakcie zaciągania.

Dopuszczalna siła, z jaką można zaciągać kabel powinna być określona w warunkach technicznych na dany typ kabla. Siła ta, przy zaciąganiu mechanicznym, nie powinna przekraczać wartości równej ciężarowi 1 km zaciąganego kabla. Szczegółowe zalecenia dotyczące zaciągania kabli do kanalizacji zawarte są w instrukcji IT-ZDBŁ-60, opracowanej przez Zakład Doświadczalny Budownictwa Łączności.

W liniach światłowodowych złącza kablowe należy umieszczać w zasobnikach złączowych w przypadku linii budowanych w rurociągach kablowych lub mufy światłowodowe mocować do ścian studni kablowych w przypadkach prowadzenia kabla w kanalizacji kablowej

Przy złączach kabli światłowodowych należy pozostawić zapasy kabli, które powinny być starannie zabezpieczone przed uszkodzeniami mechanicznymi na stelażach w studniach kablowych lub przez odpowiednie ułożenie w zasobnikach złączowych.

Kable powinny być łączone w osłonach złączowych, montowanych zgodnie z ich instrukcjami fabrycznymi.

Światłowody powinny być łączone przez spajanie (metoda spawania obowiązuje poza miejscami zakończeń kabli) zgodnie z numeracją wg barwnego kodu identyfikacyjnego włókien. Należy także zachować zgodność kolorystyki tub.

Metoda i osprzęt do łączenia światłowodów powinny być dostosowane do typu łączonego światłowodu

W miejscach przewidzianych do wykonania odgałęzień z linii optotelekomunikacyjnej należy zainstalować osłony złączowe rozbieralne, do wielokrotnego otwierania, umożliwiające wprowadzenie dodatkowych kabli. Do odgałęziania z linii optotelekomunikacyjnej należy przeznaczać kolejne ostatnie światłowody z profilu kabla.

Wymaga się, aby w osłonie złączowej pozostawiać zapasy łączonych światłowodów w pokryciu pierwotnym. Zapasy te powinny być magazynowane w kasetach po ok. 1,5 m z każdej strony połączenia w ten sposób, aby promień gięcia światłowodów nigdzie nie był mniejszy od 35,0 mm.

Obróbka włókien światłowodowych do spajania ich przy użyciu konkretnego typu spawarki powinna być wykonana zgodnie z instrukcją tej spawarki. Wszystkie połączenia spajane powinny być w czasie montażu sprawdzone reflektometrem. Montaż elementów osłony złączowej oraz kaset i zapasów włókien światłowodowych, a także ostateczne uszczelnienie osłony powinno być wykonane zgodnie z instrukcją fabryczną osłony.

Wskazane jest, aby przynajmniej jeden przykładowy proces spajania włókna został utrwalony zapisem ze spawarki na dyskietce komputerowej dla obserwacji zmian parametrów spoiny w czasie eksploatacji.

Najlepsze parametry złącza spajanego uzyskuje się wtedy, gdy łączone światłowody są jednakowego typu i pochodzą z jednej serii produkcyjnej.

W celu poprawnego wykonania spoiny światłowodowej należy:

- zdjąć pokrycie wtórne światłowodu w postaci luźnej tuby na długości ok. 1 m, w celu łatwiejszego ułożenia włókna w kasecie po wykonaniu spoiny. Zapas włókna z pokryciem wtórnym w postaci ściślej tuby może być układany bez zdejmowania tego pokrycia, promień zginania światłowodu w pokryciu pierwotnym nie może być mniejszy niż 35 mm,
- nałożyć osłonkę spoiny na jeden z łączonych światłowodów,

- zdjąć pokrycie pierwotne światłowodu przy pomocy precyzyjnej ściągarki pokrycia na długości 20-30 mm,
- oczyszczone końce światłowodu należy przemyć czystym alkoholem.
- uciąć włókno w odległości 5-10 mm od miejsca pozostawienia pokrycia pierwotnego, przy pomocy precyzyjnej przecinarki światłowodów pozwalającej uzyskać prostopadłość przecięcia (lub wymaganą kątość, w przypadku połączeń kątowych za szlifem typu APC) z dokładnością nie gorszą niż $0,5^\circ$ w stosunku do osi światłowodu,
- oczyszczone i przycięte końce światłowodów przeznaczone do połączenia umieścić w uchwycie spawarki światłowodowej.

Poprawnie wykonana i zbadana spoina powinna być zabezpieczona osłonką spoiny. Cały proces spajania światłowodów na trasie linii należy wykonać w wozie montażowo-pomiarowym.

Osłonka spoiny światłowodowej powinna stanowić trwałe zabezpieczenie miejsca połączenia światłowodów. Osłonka powinna składać się z rurki termokurczliwej, rurki termotopliwej oraz z elementu wytrzymałościowego, bądź mieć inną konstrukcję o nie gorszej skuteczności.

Materiały osłonki nie mogą oddziaływać szkodliwie na światłowód i jego pokrycie.

Element wytrzymałościowy może być wykonany w postaci pręta lub rynnienki metalowej.

Temperatury:

- obkurczania rurki termokurczliwej 140°C ,
- mięknięcia rurki termotopliwej $100^\circ \pm 5^\circ \text{C}$.

Po obkurczeniu osłonkę należy umieścić w odpowiednim uchwycie kasety osłony złączonej.

Wymiary osłonki spoiny światłowodowej powinny być dostosowane do używanych spawarek i kaset złączowych. Maksymalna długość rurki termokurczliwej nie powinna przekraczać 65 mm, a średnica 3 mm. Element wytrzymałościowy powinien być takiej długości, aby zabezpieczał światłowód z zakładką co najmniej 10 mm z każdej strony poza miejsce oczyszczone z pokrycia pierwotnego. Na osłonkę spoiny bądź kasetę należy nanieść numer identyfikacyjny światłowodu.

5.9. Oznakowanie kabli oraz ich trasy, znakowanie i numeracja

Studnie kablowe oznakować umieszczając w jej wnętrzu tabliczkę znamionową zgodnie z [51] ZN-96/TP S.A.-023 p. 3.5.12. Na skrzyżkach i szafkach kablowych wymalować farbą olejną numery używając szablonów wg [24] BN-73/3238-08. Kable w studniach powinny być oznaczone przywieszkami identyfikacyjnymi wg [50] ZN-96/TP S.A.-022. Przywieszki identyfikacyjne powinny posiadać czytelny napis informujący o właścicielu kabla, numerze eksploatacyjnym linii oraz kontakcie do służb eksploatacyjnych linii.

Słupki oznaczeniowe i oznaczeniowo-pomiarowe wg [54] ZN-96/TP S.A.-026 powinny być umieszczane zgodnie z zasadami podanymi w Dokumentacji Projektowej. W egzemplarzu Dokumentacji Projektowej przeznaczonym do sporządzenia dokumentacji powykonawczej zaktualizować domiary wzdłużne i poprzeczne. W dokumentacji powykonawczej zaznaczyć lokalizację słupków SO i SOP oraz miejsca łączenia rurociągów kablowych.

Dla kabli optycznych w studniach, kanałach, tunelach, gdzie kable przechodzą bez złączy w rurach kanalizacji kablowej lub rurociągów kablowych o zachowanej ciągłości, rury te należy oznakować opaskami ostrzegawczymi w kolorze pomarańczowym z napisem „UWAGA. KABEL ŚWIATŁOWODOWY.”

Opaski te powinny być umieszczane na wszystkich odcinkach rur dostępnych w toku eksploatacji dla własnych i obcych służb utrzymania.

Znakowanie i numeracja linii optotelekomunikacyjnych powinna być zgodne z oznaczeniami i numeracją istniejącej linii kablowej. Oznakowanie należy umieszczać na rurach kanalizacji wtórnej we wszystkich studniach, po obu stronach złączy z rozróżnieniem kierunków kabla.

Oznakowanie może być w formie opasek oznaczeniowych bądź przywieszek identyfikacyjnych.

5.10. Demontaż

Studnie przeznaczone do demontażu należy po rozbiciu górnej ich części wypełnić tak, by w przyszłości nie wystąpiło w tym miejscu osiadanie gruntu.. W pasie drogowym studnie należy rozbić i usunąć w całości.

Przewody kanalizacyjne, jeżeli zostaną uszczelnione, można pozostawić.

Odcinane odcinki kabla pozostają własnością właściciela linii. Kable ułożone w kanalizacji oraz zawieszane na linii napowietrznej należy usunąć. Wskazane jest również wydobycie odłączonych odcinków kabla doziemnego, jednak koszt odzyskania tego kabla, (jeżeli nie zostanie opłacony przez właściciela) można pokryć jedynie z jego sprzedaży.

5.11. Przebudowa kanalizacji

Rozbiórkę i odbudowę studni należy wykonywać w sposób zapewniający bezpieczeństwo czynnych kabli, w szczególności kabli światłowodowych i współosiowych.

5.12. Zasady bezpieczeństwa pracy przy montażu

Należy zachować szczególną ostrożność przy pracach prowadzonych ze światłowodami, których ułamane lub odcinane końce są bardzo ostre i łatwo mogą się wbijać w skórę ludzką, a więc niebezpieczne dla pracowników, zwłaszcza dla oczu, ust, delikatnych miejsc skóry twarzy itp. Krótkie odcinki kabli i światłowodów powinny być starannie zbierane i składane do specjalnych pojemników, a następnie likwidowane w taki sposób, aby nie były bezpośrednio dostępne dla osób nieświadomych ich szkodliwości. Monterzy i technicy powinni być ostrzeżeni o niebezpieczeństwach prac z włóknami światłowodowymi i pouczeni o sposobie obchodzenia się z nimi.

Stosowane przyrządy do pomiarów parametrów transmisyjnych kabli, linii i urządzeń teletransmisyjnych oraz same urządzenia wyposażone są prawie zawsze w lasery, będące źródłem promieniowania optycznego o dużej mocy. Jest ono szczególnie niebezpieczne dla oczu, nie wolno więc pod żadnym pozorem wystawiać oczu na działanie tych promieni. Nie wolno "zaglądać" w końcówki światłowodów emitujące promieniowanie laserowe, aby np. sprawdzić czy laser już działa albo czy koniec światłowodu lub połączenia jest czysty.

Końcówki przewodów, gniazda na urządzeniach i przyrządach pomiarowych lub połączenia, na wyjściu których może być emitowane promieniowanie ze źródeł laserowych powinno być opatrzone znakiem ostrzegawczym i napisem:

"UWAGA ! NIEWIDZIALNE PROMIENIOWANIE LASEROWE"

Szczegółowe przepisy bezpieczeństwa pracy z laserami jakie należy przestrzegać podane w normie PN-T-06700, a zwłaszcza w rozdziale III "Wytyczne dla użytkownika" oraz w instrukcji TP S.A. T-01 "Odbiór i utrzymanie kablowych linii optotelekomunikacyjnych".

5.13. Budowa słupów – nie dotyczy

Dobór rodzajów słupów (przelotowe czy złożone) powinien być dokonany w zależności od obciążenia profilu słupa warunków terenowych i gruntowych.

Głębokość zakopania szczeleń dla słupów drewnianych wynosi:

- 1,5 m przy szczele typu 0,
- 1,6 m przy szczele typu A.

Kolejność robót przy ustawianiu słupów powinna być następująca:

- montaż słupa na stanowisku,
- wykonanie wykopu,

- wstawienie słupa,
- zasypianie wykopu z zagęszczeniem gruntu warstwami grubości 20 cm, do uzyskania wskaźnika min. 0,85, a dla słupów na nasypach drogowych takie jak zagęszczenie nasypu.
- rozplantowanie nadmiaru ziemi.

Podziemne części słupów żelbetowych wraz ze stalowymi elementami łączącymi powinny być po ich zmontowaniu pokryte lakierem asfaltowym wg BN-78/6114-32.

Po ustawieniu słupów powinna być wykonana ich numeracja, zgodnie z BN-73/3238-08.

Słupy odgromowe, narożne, rozgałęźne, badaniowe, kablowe oraz słupy przęsła skrzyżowania z liniami elektroenergetycznymi powyżej 1 kV i drogami publicznymi oraz słupy, na których są zainstalowane odgromniki, powinny mieć piorunochrony. Piorunochrony powinny być wykonane zgodnie z BN-75/8984-03. Rezystancja uziemień piorunochronów nie może przekraczać wartości podanej w tablicy 3 normy BN-76/8984-09.

6. KONTROLA JAKOŚCI ROBÓT

6.1. Ogólne zasady kontroli jakości robót

Ogólne zasady kontroli jakości robót podano w ST D-M-00.00.00 "Wymagania Ogólne" pkt 6.

Uwaga: przez sprawdzenie "na zgodność z Dokumentacją Projektową" należy rozumieć sprawdzenie wszystkich elementów przedstawionych liczbami (np. domiar) lub symbolami (np. typ kabla, nr studni, nr kabla) na rysunkach projektowych.

6.2. Kanalizacja kablowa

Należy sprawdzić:

1. uporządkowanie terenu i odtworzenie nawierzchni wzdłuż ciągów kanalizacji,
2. przebieg kanalizacji na zgodność z Dokumentacją Projektową,
3. drożność rur (przewodów kanalizacyjnych) między studniami,
4. prawidłowość budowy studni na zgodność z [51] ZN-96/TP S.A.-023 - w tym twardość betonu, zamontowanie rur dla zawieszania wsporników kablowych, drabinki w studniach o głębokości nie mniejszej niż 1,5 m, działanie zamka zabezpieczającego włącz
5. materiały użyte do budowy kanalizacji kablowej za zgodność z wymaganymi normami i wymaganiami dokumentacji technicznej.

W szczególności:

1. Przed ułożeniem rur należy sprawdzić, czy połączenia (mufowe, klejone, wciskane lub spawane) odcinków, z których zmontowano rurę, są sztywne i szczelne.
2. Sprawdzić wzrokowo powłokę antykorozyjną (smołowanie) na zewnętrznej powierzchni rur stalowych.
3. Sprawdzić przez ogląd szczelność wychodzących do gruntu otworów studni i rur.
4. Sprawdzić przez ogląd szczelność i stabilność z mocowania połówek rury dwudzielnej.
5. Poprawność wykonania łąwy betonowej: zbrojenie - krata (siatka) min. 1 cm nad dnem łąwy, stal o przekroju (grubość, szerokość, ew. średnica) min. 2 maks.8 mm, odstęp między prętami zbrojenia ca. 30 x podany wymiar przekroju stali, beton - nie dający się kruszyć bez użycia stalowych narzędzi, grubość min. 10 cm

Uwaga: trasę kanalizacji wyznacza się przez podanie współrzędnych środka studni. Punkt ten często nie jest punktem przecięcia osi symetrii zbiegających się odcinków kanalizacji.

Wykonać kontrolę ciśnieniową wybudowanych odcinków kanalizacji wtórnej i rurociągów kablowych zgodnie z [33] ZN-96/TP S.A.-002 p. 10.3.4.7. Badany odcinek kanalizacji wtórnej lub rurociągu kablowego należy na jednym końcu uszczelnić kapturkiem termokurczliwym z klejem termoplastycznym (KTK), a na drugim - kapturkiem termokurczliwym (KTKw) z klejem i

zaworem wpustowo-kontrolnym (wentylem). Poprzez wentyl należy odcinek ten napełnić stopniowo sprężonym powietrzem do nadciśnienia ok. 100 kPa i zanotować wartość nadciśnienia. Po upływie co najmniej 24 godzin należy ponownie zmierzyć nadciśnienie i zanotować jego wartość. Odcinek kanalizacji wtórnej lub rurociągu kablowego należy uznać za szczelny, jeśli porównanie wyników pomiarów nie wykazuje ubytku nadciśnienia o więcej, niż 10 kPa.

6.3. Obiekty kablowe

Kontrola jakości wykonania obiektów kablowych polega na sprawdzeniu usytuowania poziomego i pionowego wg Dokumentacji Projektowej, uporządkowania terenu oraz uszczelnienia i zabezpieczenia rur przed korozją.

W szczególności:

1. Przed ułożeniem rur należy sprawdzić, czy połączenia odcinków, z których zmontowano rurę (mufowe lub spawane), są sztywne i szczelne.
2. Sprawdzić wzrokowo powłokę antykorozyjną na zewnętrznej powierzchni rur stalowych.
3. Sprawdzić przez ogląd szczelność i stabilność z mocowania połówek rur dwudzielnych.

6.4. Kable

Kontrola jakości budowy kabli - typu TKD zgodnie z [30] BN-89/8984-18 p. 13 t. 12, kabli optotelekomunikacyjnych z [33] ZN-96/TP S.A.-002 p. 10, kabli miejscowych z żyłami miedzianymi wg [55] ZN-96/TP S.A.-027 p. 12, oraz po uwzględnieniu ograniczonego zakresu robót w przypadku przebudowy i badań opisanych wyżej lub w dalszych rozdziałach, polega na sprawdzeniu:

1. zgodności trasy z Dokumentacją Projektową,

Uwaga: trasa kabla jest to linia łamana pokrywająca z dokładnością do 0,5m rzeczywiste położenie kabla (p. 1.4.).

2. ułożenia kabli w ziemi,
3. montażu kabla i jego elementów przez oględziny, głębokość ułożenia kabla, jego zapasów i elementów ochrony w ziemi
4. prawidłowości doboru osłon złączy, muf i głowic,
5. prawidłowości wykonania kontroli szczelności powłoki kabla:

Wykonawca ma obowiązek sprawdzenia sprężonym powietrzem szczelność powłoki nowych odcinków kabli. Nie dotyczy to kabli, których ośrodek jest wypełniony żelazem (tzn. sprawdzenie nie dotyczy tzw. kabli żelowanych) lub odcinków linii nie poddanych kontroli ciśnieniowej. Wskazane jest wykonanie sprawdzenia 3-krotne: przed rozwinięciem z bębna, po ułożeniu i po zmontowaniu, jednak z zastrzeżeniem, że kontroli nie podlegają odcinki kabla istniejącego pozostające bez przebudowy wraz ze złączami ograniczającymi wstawkę (złącza w miejscach dokonanych wcięć). Przy każdym badaniu kabel należy napełnić powietrzem pod ciśnieniem większym od atmosferycznego o 0,6 atm. Powłokę można uznać za szczelną, jeżeli po 24 godzinach nie wystąpi zauważalny spadek ciśnienia w kablu.

Wykonawca ma obowiązek wykonać pomiary kontrolne wstępne linii przebudowywanych i końcowe udokumentowane protokołem podpisanym przez upoważnionego przedstawiciela właściciela linii telekomunikacyjnej. W porozumieniu z właścicielem linii zakres pomiarów można ograniczyć.

Przed przystąpieniem do prac instalacyjnych i montażowych na optycznej linii kablowej, wszystkie odcinki fabrykacyjne kabli należy poddać szczegółowym oględzinom zewnętrznym w celu wykrycia uszkodzeń, które mogły powstać podczas transportu lub przeładunku bębnow. Należy sprawdzić prawidłowość zabezpieczenia końców kabli przed zawilgoceniem i

zabezpieczenia przed uszkodzeniami samych kabli na bębnach, zwracając uwagę na ewentualne wygięcia kabla na zbyt małym promieniu. Jeżeli istnieje podejrzenie o niewłaściwym obchodzeniu się z kablem, przed dostarczeniem go na plac budowy, konieczne jest wykonanie pomiarów takich, jak przy odbiorze kabli od producenta. Na tym etapie prac konieczne jest dokonanie oględzin odcinków fabrykacyjnych, a w razie potrzeby sprawdzenie ich długości i konstrukcji, w celu stwierdzenia zgodności z Dokumentacją Projektową.

6.5. Pomiary kontrolne kabli miejscowych

1. rezystancji torów
2. rezystancji izolacji żył,

6.6. Pomiary kontrolne kabli dalekosiężnych (dla których zachowano wymagania jak dla kabli TKD) – nie dotyczy

1. rezystancji izolacji żył,
2. rezystancji żył,
3. różnicy rezystancji żył,
4. wytrzymałości elektrycznej izolacji,
5. tłumienności zbliżnoprzenikowej w paśmie użytkowym,
6. odstępów zdalno przenikowego jw,
7. tłumienności przenikowych przez tory trzecie j.w.,
8. tłumienności niejednorodności torów wykorzystanych w zakresie częstotliwości akustycznych.

W porozumieniu z właścicielem linii pomiary można ograniczyć.

6.7. Pomiary kontrolne kabli optotelekomunikacyjnych

- pomiary reflektometryczne kabla na bębnie,
- pomiary reflektometryczne kabla montażowe,
- pomiary tłumienności odbicia wstecznego złączy światłowodowych,
- pomiary reflektometryczne odcinka regeneratorskiego z przełącznicy,
- pomiar tłumienności metodą transmisyjną

W trakcie budowy i montażu linii powinny być wykonywane poniżej podane pomiary:

- a) pomiary reflektometrem przy długości fali 1550 nm, po ułożeniu kabli a przed połączeniem światłowodów należy wykonać na wszystkich torach (wszystkich światłowodach), z jednej strony każdego odcinka instalacyjnego; w celu stwierdzenia ciągłości światłowodów. Pomiarów należy dokonać reflektometrem lub testerem tłumienności
- b) po zmontowaniu złączy na kablu, należy wykonać pomiary reflektometryczne dla fal 1310nm i 155nm z obu stron odcinka regeneratorskiego w celu stwierdzenia poprawności wykonania połączeń. Dopiero po pozytywnym wyniku tych pomiarów dla wszystkich światłowodów w kablu można przystąpić do ostatecznego zamknięcia złącza,
- c) pomiary po zmontowaniu linii, tj. po wykonaniu połączeń na linii należy wykonać reflektometrem z obu stron każdego odcinka regeneratorskiego, w obu oknach transmisyjnych (1310 i 1550 nm), na wszystkich światłowodach dla uzyskania wykresów reflektometrycznych. Należy zlokalizować ewentualne wadliwe połączenia, a po ich poprawieniu należy nowe charakterystyki reflektometryczne zarejestrować w postaci wykresów i jeśli to możliwe na dyskietkach komputerowych

Do badań wykonywanych w trakcie budowy linii należy również kontrola przeprowadzana przez Inspektora Nadzoru, dotycząca jakości realizowanych robót, wbudowanych elementów,

stosowanych materiałów oraz zgodności prowadzonych robot z projektem oraz przepisami technicznymi.

Na zmontowanym odcinku regeneratorskim linii optotelekomunikacyjnej należy wykonać następujące pomiary:

- a) pomiary właściwości transmisyjnych torów optycznych metodą reflektometryczną,
- b) pomiar tłumienności wynikowej torów metodą transmisyjną,
- c) pomiar reflektancji optycznych złączy rozłącznych.

W porozumieniu z właścicielem linii pomiary można ograniczyć.

6.8. Słupy – nie dotyczy

Sprawdzenie prawidłowości montażu słupów polega na:

1. sprawdzeniu wykonania i ustawienia słupów pojedynczych i złożonych na zgodność z pkt 5.2 normy BN-76/8984-09 oraz oględzinach w terenie,
2. sprawdzeniu wykonania i ustawienia podpór i odciągów na zgodność z pkt 5.5 i 5.6 ww. normy,
3. sprawdzeniu numeracji słupów, które polega na skontrolowaniu kolejności i trwałości na zgodność z pkt 5.7 ww. normy,
4. sprawdzeniu głębokości zakopania słupów, które polega na pomiarze części nadziemnej słupa w miejscach wskazanych przez komisję, lecz nie mniej niż 1 słupa przelotowego na 5 km i jednego słupa złożonego na 2 km,
5. - sprawdzeniu zagęszczenia gruntu.

6.9. Ocena wyników badań

Przedstawioną do odbioru linię telekomunikacyjną należy uznać za wykonaną zgodnie z wymaganymi warunkami, jeżeli sprawdzenia i pomiary podane w p. 6 dały dodatni wynik. W szczególności wyniki końcowe pomiarów parametrów optycznych, elektrycznych i transmisyjnych linii kablowej nie mogą być gorsze niż wyniki pomiarów wstępnych tej samej linii.

Elementy linii, które w wyniku przeprowadzonych badań otrzymały ocenę ujemną, powinny być wymienione lub poprawione i ponownie zgłoszone do odbioru. Istniejące odcinki linii należy zdemontować dopiero po spełnieniu powyższych uwag.

Ocena jakości robót powinna być wykonana przy udziale przedstawiciela właściciela linii.

7. OBMIAR ROBÓT

7.1. Ogólne zasady obmiaru robót

Ogólne zasady obmiaru robót podano w SST D-M-00.00.00 " Wymagania Ogólne". pkt 7.

7.2. Jednostka obmiarowa

Jednostką obmiarową budowy kanalizacji teletechnicznej jest 1 m (metr).

Jednostką obmiarową budowy studni kablowej jest 1 szt. (sztuka).

Jednostką obmiarową demontażu studni kablowej jest 1 szt. (sztuka).

Jednostką obmiarową zabezpieczenia kabla istniejącego, rurociągu kablowego lub kanalizacji rurą dwudzielną jest 1 m (metr).

Jednostką obmiarową zabezpieczenia kanalizacji ławą betonową jest 1 m (metr).

Jednostką obmiarową budowy kanalizacji teletechnicznej wtórnej jest 1 m (metr).

Jednostką obmiarową demontażu kabla i kanalizacji teletechnicznej wtórnej jest 1 m (metr).

Jednostką obmiarową wciągania i wyciągania istniejącego kabla światłowodowego z kanalizacji wtórnej jest 1 m (metr).

Jednostką obmiarową wprowadzenia kabla światłowodowego na przełącznice jest 1 szt. (sztuka).

Jednostką obmiarową pomiaru reflektometrycznego kabla światłowodowego jest 1 pomiar.

Jednostką obmiarową pomiaru transmisyjnego kabla światłowodowego jest 1 pomiar.

Jednostką obmiarową budowy 1m kabla miedzianego miejscowego w kanalizacji wraz z wykonaniem złącz i pomiarów jest 1 m (metr).

Jednostką obmiarową montażu szafy kablowej jest 1 szt. (sztuka).

Jednostką obmiarową przełożenia istniejących urządzeń do nowej szafki jest 1 kpl. (komplet)

Jednostką obmiarową demontażu szafy kablowej jest 1 szt. (sztuka).

8. ODBIÓR ROBÓT

8.1. Ogólne zasady odbioru robót

Ogólne zasady odbioru robót podano w ST D-M-00.00.00 "Wymagania Ogólne" pkt 8.

8.2. Wymagane dokumenty

Przy przekazywaniu obiektu do eksploatacji Wykonawca zobowiązany jest dostarczyć zamawiającemu następujące dokumenty:

1. Dokumentację Projektową z naniesionymi poprawkami powykonawczymi,
2. geodezyjną dokumentację powykonawczą,
3. protokoły pomiarów optycznych, transmisyjnych, elektrycznych i innych,
4. protokół odbioru Robót podpisany przez właścicieli przebudowywanych linii i Inspektora Nadzoru,
5. dokumenty i materiały wymagane przez właściciela linii (np. inwentaryzacja cyfrowa w systemie MAP INFO).

9. PODSTAWA PŁATNOŚCI

Cena wykonanych Robót obejmuje ogólnie:

1. roboty przygotowawcze,
2. wytyczenie trasy proj. linii ze wskazaniem rzędnych,
3. zakup, dostarczenie i zmontowanie urządzeń
4. zabezpieczenie tereny wraz zapewnieniem prawidłowej organizacji ruchu
5. roboty ziemne (wykopanie, zasypanie) wraz z docelowym zagęszczeniem gruntu, wywózką nadmiaru gruntu pozostałego po zasypaniu wykopów na odległość do 15km, odwodnienie wykopów, niwelację terenu,
6. wykonanie robót montażowych, pomiarów i połączeń,
7. zdemontowanie kolizyjnych odcinków linii,
8. transport zdemontowanych materiałów do miejsca składowania wskazanego przez Inżyniera (max. do 20 km),
9. uporządkowanie terenu po zakończeniu robót,
10. wykonanie tymczasowych przełączeń i przełożeń wynikających z etapowania robót
11. udział w częściowych i końcowych odbiorach technicznych
12. zapewnienie nadzoru właścicieli przebudowywanych urządzeń wraz z pokryciem kosztów tego nadzoru

13. zapewnienie właściwej międzybranżowej koordynacji robót oraz współpracy z inspektorem nadzoru inwestorskiego, autorskiego i przedstawicielami innych branż,
14. sporządzenie obmiarów wykonanych elementów robót i przebudowanych fragmentów infrastruktury telekomunikacyjnej oraz przygotowanie ich rozliczenia
15. wykonanie dokumentacji powykonawczej (poprawek powykonawczych w egzemplarzu Dokumentacji Projektowej),
16. wykonanie powykonawczej dokumentacji geodezyjnej,
17. naprawy gwarancyjne.

Ogólne zasady płatności określa umowa z Zamawiającym. Jeżeli umowa nie stanowi inaczej płatność za jednostkę wykonanych robót należy ustalać zgodnie z obmiarem i oceną jakości użytych materiałów i wykonanych prac biorąc za podstawę wyniki badań i pomiarów kontrolnych.

Szczegółowo:

Cena jednostkowa 1m budowy kanalizacji teletechnicznej danego typu obejmuje:

- wytyczenie trasy przebiegu
- wykonanie wykopu
- zakup i transport materiałów
- wykonanie podsypki z przesianej ziemi
- ułożenie przekładek profilowych i rur w wykopie oraz ich zmontowanie
- przygotowanie i dostarczenie mieszanki betonowej
- wypełnienie szczelin między rurami w ciągach wielootworowych masą betonową co 20m na długości 0,8m
- przesypanie ułożonych rur przesianą ziemią
- zasypanie rowu z zagęszczaniem, wyrównanie tereny i wywiezienie nadmiaru ziemi na wysypisko wraz z kosztami utylizacji

Cena jednostkowa 1szt. budowy studni kablowej obejmuje:

- wytyczenie i wykonanie wykopu,
- zakup i transport materiałów
- ustawienie osadnika i zabetonowanie dna studni,
- ustawienie i montaż elementów prefabrykowanych studni w wykopie,
- nadbudowanie studni do wysokości wynikającej z rysunków bądź warunków terenowych
- wprowadzenie rur do studni
- osadzenie rur wspornikowych
- osadzenie ramy i pokrywy
- pomalowanie metalowych elementów studni
- zasypanie wykopu i ubicie ziemi
- wywiezienie nadmiaru ziemi na wysypisko wraz z kosztami utylizacji
- wyrównanie i uporządkowanie tereny
- opisanie i umocowanie tabliczki znamionowej

Cena jednostkowa 1szt. demontażu studni kablowej obejmuje:

- zdjęcie pokrywy studni
- zerwanie ramy i podłoża betonowego studni
- zdjęcie wyposażenia studni
- zdjęcie warstwy ziemi ze studni
- skruszenie konstrukcji studni
- załadunek ziemi i gruzu na samochód, wywiezienie na wysypisko wraz z kosztami utylizacji

- zasypanie otworu po studni i zagęszczenie gruntu

Cena jednostkowa 1m zabezpieczenia kabla istniejącego lub kanalizacji rurą dwudzielną obejmuje:

- wytyczenie trasy rowu kablowego
- wykopanie i zasypanie rowu z ubiciem ziemi
- zakup i dostarczenie materiałów do miejsca wybudowania
- wykonanie podsypki z przesianej ziemi lub piasku
- ułożenie rur w wykopie oraz ich zmontowanie
- przysypanie rury przesianą ziemią lub piaskiem
- odtworzenie taśmy ostrzegawczej

Cena jednostkowa budowy 1m ławy betonowej zbrojonej obejmuje:

- odkopanie kanalizacji kablowej
- dostarczenie betonu
- rozścielenie łopatami masy betonowej
- wyrównanie powierzchni ułożonego betonu łopatami i szablonami
- cięcie stali i wiązanie zbrojenia
- zasypanie kanalizacji kablowej
- wywóz nadmiaru gruntu

Cena jednostkowa budowy 1m kanalizacji teletechnicznej wtórnej obejmuje:

- otwarcie, zamknięcie i wierzenie studni ze sprawdzeniem obecności gazu
- sprawdzenie drożności otworów kanalizacji pierwotnej
- zakup i transport materiałów
- wciągnięcie liny zaciągowej
- ułożenie zwojów rur na zwijakach i ustawienie zwijaków lub bębnow z rurami na stanowisku roboczym
- uformowanie rur w wiązkę
- wciąganie rur do otworu kanalizacji pierwotnej
- ułożenie rur w studniach
- umocowanie przywieszek identyfikacyjnych
- montaż złącz rur polietylenowych w kanalizacji
- badanie szczelności kanalizacji wtórnej
- uszczelnienie otworów kanalizacji pierwotnej i wtórnej

Cena jednostkowa 1m demontażu kabla i kanalizacji teletechnicznej wtórnej obejmuje:

- otwarcie, zamknięcie i wierzenie studni ze sprawdzeniem obecności gazu
- wyciąganie wszystkich kabli i rur z kanalizacji pierwotnej oraz kabli z kanalizacji wtórnej na danym odcinku
- uszczelnienie otworów kanalizacji pierwotnej
- wywiezienie zdemontowanych rur i kabli do lub we wskazane miejsce lub na wysypisko wraz z kosztami utylizacji

Cena jednostkowa wciągania i wyciągania 1m (metr) istniejącego kabla światłowodowego z kanalizacji wtórnej obejmuje:

- otwarcie, zamknięcie i wierzenie studni ze sprawdzeniem obecności gazu
- wyciąganie istniejącego kabla z kanalizacji wtórnej
- montaż i demontaż urządzenia do wdmuchiwanie kabla oraz ustawienie sprężarki (metoda pneumatyczna)

- podłączenie i uruchomienie sprężarki (metoda pneumatyczna)
- wdmuchiwanie kabla (metoda pneumatyczna)
- pętlowanie kabla
- ułożenie zapasów kabla w studniach

Cena jednostkowa 1szt. wprowadzenia kabla światłowodowego na przełącznicę obejmuje:

- otwarcie, zamknięcie i wietrzenie studni ze sprawdzeniem obecności gazu
- rozwinięcie zapasów kabli i wprowadzenie ich do samochodu montażowego
- zakup i dostarczenie materiałów do miejsca wybudowania
- wmontowanie kabli do przełącznicy
- ustawienie spawarki i spajanie światłowodów
- pomiary sprawdzające spójność reflektometrem
- ułożenie spoin i zapasów włókien w kasetach
- ułożenie zapasów kabli w szafce
- uszczelnienie końców rur kanalizacji wtórnej, rurociągów

Cena jednostkowa pomiaru reflektometrycznego kabla światłowodowego w ilości 1 pomiar obejmuje:

- zorganizowanie i dostarczenie sprzętu niezbędnego do pomiarów
- ustawienie przyrządów
- wykonanie pomiarów dla fal 1310nm i 1550nm z koniecznymi zmianami zakresów
- utrwalenie wyników pomiarów
- likwidacja stanowiska pomiarowego
- przejazd i powtórzenie pomiarów z drugiego końca odcinka regeneratorskiego i kontrolnego
- opracowanie wyników pomiarów

Cena jednostkowa pomiaru transmisyjnego kabla światłowodowego w ilości 1 pomiar obejmuje:

- zorganizowanie i dostarczenie sprzętu niezbędnego do pomiarów
- ustawienie przyrządów
- wykonanie pomiarów dla fal 1310nm i 1550nm z koniecznymi zmianami zakresów
- utrwalenie wyników pomiarów
- likwidacja stanowiska pomiarowego
- przejazd i powtórzenie pomiarów z drugiego końca odcinka regeneratorskiego i kontrolnego
- opracowanie wyników pomiarów

Cena jednostkowa budowy 1m kabla miedzianego miejscowego w kanalizacji wraz z wykonaniem złącz i pomiarów obejmuje:

- otwarcie, zamknięcie i wietrzenie studni ze sprawdzeniem obecności gazu
- zakup i transport materiałów
- wciąganie liny zaciągowej
- ustawienie bębna na stanowisku roboczym
- wciąganie kabla w otwór
- ułożenie kabli w studniach i mocowanie do wsporników
- zabezpieczenie końców kabla
- uszczelnienie końców rur kanalizacji kablowej
- numerowanie kabli
- montaż złącz (przygotowanie końców kabli, sprawdzenie ciągłości żył i pomiar rezystancji izolacji, połączenie ośrodka kabla, połączenie ekranów, montaż osłony złączowej, ułożenie złącza na wspornikach kablowych)
- wyłączenie kabli równoległych (demontowanych)

- zorganizowanie i dostarczenie sprzętu niezbędnego do pomiarów
- pomiary kontrolne przed przebudową i po przebudowie (wydanie dyspozycji pracownikowi na odległym końcu, odpowiednie połączenie żył na odległym końcu, podłączenie sznurów pomiarowych, pomiary, zapisanie wyników, dokonanie obliczeń i zapisanie wyniku, odłączenie sznurów pomiarowych, wydanie odpowiedniej dyspozycji pracownikowi na odległym końcu)

Cena jednostkowa 1szt. montażu szafy kablowej obejmuje:

- zakup i dostarczenie materiałów do miejsca wybudowania
- osadzenie kołków (obejm) mocujących
- umocowanie obudowy
- doprowadzenie przewodu uziemiającego, wykonanie uziemienia
- wykopanie i zasypanie stanowiska dla szafy
- posadowienie fundamentu i szafy na fundamencie lub na istniejącej studni
- obetonowanie cokołu szafy
- wprowadzenie kabli do obudowy
- wyposażenie w komplet zespołu łączówek
- wykonanie koniecznych połączeń i krosowanie kabla i zespołu łączówek
- uporządkowanie terenu
- oznakowanie obudowy

Cena jednostkowa 1 kpl. przełożenia istniejących urządzeń do nowej szafki obejmuje:

- wymontowanie istniejących urządzeń z demontowanej szafki
- zamontowanie przekładanych urządzeń w nowej szafce
- podłączenie urządzeń i sprawdzenie ich działania

Cena jednostkowa 1szt. demontażu szafy kablowej obejmuje:

- odłączenie kabli wprowadzonych do szafy
- zdemontowanie słupka, szafy z fundamentu
- okopanie i zdemontowanie fundamentu
- zasypanie i zagęszczenie wykopu po fundamencie
- załadunek i wywóz materiału z rozbiórki i nadmiaru ziemi z placu budowy celem odzysku lub unieszkodliwienia
- uporządkowanie terenu

10. PRZEPISY ZWIĄZANE

10.1. Normy

- [1] PN-EN 206-1:2003 Beton – Część 1: Wymagania, właściwości, produkcja i zgodność.
- [1a] PN/T -01003 Słownictwo telekomunikacyjne. Telefonii. Nazwy i określenia.
- [1b] PN-EN 60825-1:2005 Bezpieczeństwo urządzeń laserowych – klasyfikacja sprzętu, wymagania i przewodnik użytkownika.
- [2] PN-B-19301 Prefabrykaty budowlane z autoklawizowanego betonu komórkowego. Elementy drobnowymiarowe.
- [3] PN-B-19304 Prefabrykaty budowlane z nieautoklawizowanego betonu komórkowego. Elementy drobnowymiarowe.
- [4] PN-B-19501 Prefabrykaty żelbetowe dla telekomunikacji.
- [5] PN-EN 10208-2:2009 Rury stalowe przewodowe dla mediów palnych – Warunki techniczne dostawy – Część 2: Rury o klasie wymagań B.

- [6] PN-76/E-05125 Elektroenergetyczne i sygnalizacyjne linie kablowe. Projektowanie i budowa.
- [7] PN-85/T-90311 Telekomunikacyjne kable miejscowe z wiązkami czwórkowymi o izolacji papierowej i powłoce ołowianej.
- [8] PN-84/T-90347 Telekomunikacyjne kable dalekosiężne symetryczne z wiązkami czwórkowymi o izolacji polietylenowej-piankowej i powłoce aluminiowej z osłonami ochronnymi z tworzyw termoplastycznych.
- [9] PN-68/T-90351 Telekomunikacyjne kable dalekosiężne symetryczne o izolacji papierowo-powietrznej i powłoce ołowianej.

10.2. Normy Branżowe

- [10] BN-79/3223-02 Telekomunikacyjne linie kablowe. Zespoły pupinizacyjne i skrzynie zespołów pupinizacyjnych.
- [11] BN-73/3233-02 Telekomunikacyjne sieci kablowe miejscowe. Wietrznik do pokryw.
- [12] BN-73/3233-03 Telekomunikacyjne sieci kablowe miejscowe. Ramy i oprawy pokryw.
- [13] BN-67/3233-04 Głowice ekranowe do kabli telefonii nośnej.
- [14] BN-69/3233-05 Haczyki i opaski do zawieszania kabli miejscowych.
- [15] BN-77/3233-06 Telekomunikacyjne linie kablowe. Płyty żelbetowe pod skrzynie pupinizacyjne.
- [16] BN-70/3233-09 Telekomunikacyjne linie kablowe. Mufy żeliwne.
- [17] BN-70/3233-10 Puszki wewnętrzne.
- [18] BN-70/3233-11 Naprężniki do drutów i lin nośnych.
- [19] BN-73/3233-14 Telekomunikacyjne linie międzymiastowe. Kondensatory wyrównawcze.
- [20] BN-86/3233-16 Telekomunikacyjne linie kablowe miejscowe. Szafki kablowe.
- [21] BN-74/3233-17. Telekomunikacyjne linie kablowe międzymiastowe. Słupki oznaczeniowe i oznaczeniowo-pomiarowe.
- [22] BN-74/3233-19 Wsporniki kablowe z tworzyw sztucznych.
- [23] BN-82/3233-25 Kanalizacja kablowa. Tablica orientacyjna do oznaczania studni kablowych.
- [24] BN-73/3238-08 Telekomunikacyjne linie napowietrzne i kablowe sieci miejscowe. Szablony do znakowania.
- [25] BN-87/6774-04 Kruszywa mineralne do nawierzchni drogowych. Piasek.
- [26] BN-72/8932-01 Budowle drogowe i kolejowe. Roboty ziemne.
- [27] BN-76/8984-09 Telekomunikacyjne linie napowietrzne. Ogólne wymagania i badania.
- [28] BN-65/8984-11 Złącza lutowane. Wymagania techniczne.
- [28a] BN- 78/8984-03 Kanalizacja kablowa. Ogólne badania i wymagania
- [29] BN-78/8984-12 Telekomunikacyjne linie kablowe międzymiastowe. Złącza.
- [30] BN-89/8984-18 Telekomunikacyjne linie kablowe dalekosiężne. Ogólne wymagania i badania.
- [31] BN-84/9378-35 Telekomunikacyjne linie kablowe międzymiastowe. Głowice.
- [32] ZN-93/TP S.A.-001. Telekomunikacyjne sieci miejscowe. Kablowe linie optotelekomunikacyjne. Ogólne wymagania techniczne.
- [33] ZN-96/TP S.A.-002. Telekomunikacyjne linie kablowe dalekosiężne. Linie optotelekomunikacyjne. Ogólne wymagania techniczne.
- [34] ZN-96/TP S.A.-004. Telekomunikacyjne linie kablowe. Zbliżenia i skrzyżowania z innymi urządzeniami uzbrojenia terenowego. Ogólne wymagania i badania.
- [35] ZN-11/TP S.A.-005. Telekomunikacyjne linie kablowe. Kable optotelekomunikacyjne. Wymagania i badania.

- [36] ZN-96/TP S.A.-006. Linie optotelekomunikacyjne. Złącza spawane światłowodów jednomodowych. Wymagania i badania.
- [37] ZN-96/TP S.A.-008. Linie optotelekomunikacyjne. Osłony złączowe. Wymagania i badania.
- [38] ZN-96/TP S.A.-010. Telekomunikacyjne linie kablowe. Osprzęt do instalowania kabli telekomunikacyjnych na podbudowie słupowej telekomunikacyjnej i energetycznej do 1 kV. Wymagania i badania.
- [39] ZN-96/TP S.A.-011. Telekomunikacyjna kanalizacja kablowa. Ogólne wymagania techniczne.
- [40] ZN-96/TP S.A.-012. Telekomunikacyjna kanalizacja kablowa. Kanalizacja pierwotna. Wymagania i badania.
- [41] ZN-96/TP S.A.-013. Telekomunikacyjna kanalizacja kablowa. Kanalizacja wtórna i rurociągi kablowe. Wymagania i badania.
- [42] ZN-96/TP S.A.-014. Telekomunikacyjna kanalizacja kablowa. Rury z polichlorku winylu (PCW). Wymagania i badania.
- [43] ZN-96/TP S.A.-015. Telekomunikacyjna kanalizacja kablowa. Rury polipropylenowe (PP). Wymagania i badania.
- [44] ZN-96/TP S.A.-016. Telekomunikacyjna kanalizacja kablowa. Rury polietylenowe karbowane, dwuwarstwowe. Wymagania i badania.
- [45] ZN-96/TP S.A.-017. Telekomunikacyjna kanalizacja kablowa. Rury kanalizacji wtórnej i rurociągu kablowego (RHDPE). Wymagania i badania.
- [46] ZN-96/TP S.A.-018. Telekomunikacyjna kanalizacja kablowa. Rury polietylenowe (RHDPEp) przepustowe. Wymagania i badania.
- [47] ZN-96/TP S.A.-019. Telekomunikacyjna kanalizacja kablowa. Rury trudnopalne (RHDPEt). Wymagania i badania.
- [48] ZN-96/TP S.A.-020. Telekomunikacyjna kanalizacja kablowa. Złączki rur. Wymagania i badania.
- [49] ZN-96/TP S.A.-021. Telekomunikacyjna kanalizacja kablowa. Uszczelki końców rur. Wymagania i badania.
- [50] ZN-10/TP S.A.-022. Telekomunikacyjna kanalizacja kablowa. Przywieszki identyfikacyjne. Wymagania i badania.
- [51] ZN-96/TP S.A.-023. Telekomunikacyjna kanalizacja kablowa. Studnie kablowe. Wymagania i badania. Uwaga: na pisemne żądanie zarządzającego siecią kablową dopuszcza się wykorzystanie prefabrykowanych studni wg nieaktualnej normy z 73 roku.
- [52] ZN-96/TP S.A.-024. Telekomunikacyjna kanalizacja kablowa. Zasobniki złączowe. Wymagania i badania.
- [53] ZN-99/TP S.A.-025. Telekomunikacyjne linie kablowe. Taśmy ostrzegawczo-lokalizacyjne. Wymagania i badania.
- [54] ZN-06/TP S.A.-026. Telekomunikacyjne linie kablowe. Słupki oznaczeniowe i oznaczeniowo-pomiarowe. Wymagania i badania.
- [55] ZN-96/TP S.A.-027. Telekomunikacyjne sieci miejscowe. Linie kablowe o żyłach metalowych. Wymagania i badania.
- [56] ZN-96/TP S.A.-028. Telekomunikacyjne sieci miejscowe. Tory kablowe abonenckie i międzycentralowe. Wymagania i badania.
- [57] ZN-96/TP S.A.-029. Telekomunikacyjne sieci miejscowe. Telekomunikacyjne kable miejscowe o izolacji i powłoce polietylenowej, wypełnione. Wymagania i badania.
- [58] ZN-05/TP S.A.-030. Telekomunikacyjne sieci miejscowe. Łączniki żył. Wymagania i badania.

- [59] ZN-11/TP S.A.-031. Telekomunikacyjne sieci miejscowe. Osłony złączowe. Wymagania i badania.
- [60] ZN-05/TP S.A.-032. Telekomunikacyjne sieci miejscowe. Łączówki i głowice kablowe. Wymagania i badania.
- [61] ZN-05/TP S.A.-033. Telekomunikacyjne sieci miejscowe. Obudowy zakończeń kablowych. Wymagania i badania.
- [62] ZN-96/TP S.A.-034. Telekomunikacyjne sieci miejscowe. Łączówki i zespoły łączówkowe przełącznicowe. Wymagania i badania.
- [63] ZN-96/TP S.A.-035. Telekomunikacyjne sieci miejscowe. Przyłącze abonenckie i sieć przyłączeniowa. Wymagania i badania.
- [64] ZN-10/TP S.A.-036. Telekomunikacyjne sieci miejscowe. Urządzenia ochrony ludzi i urządzeń przed przepięciami i przetężeniami (ochronniki). Wymagania i badania.
- [65] ZN-10/TP S.A.-037. Telekomunikacyjne sieci miejscowe. Systemy uziemiające obiektów telekomunikacyjnych. Wymagania i badania.
- [66] ZN-05/TP S.A.-041. Telekomunikacyjne sieci miejscowe. Zabezpieczone pokrywy studni kablowych, dodatkowe (wewnętrzne). Wymagania i badania.
- [67] Instrukcja TK-13. Paszportyzacja i ewidencja telefonicznych linii napowietrznych.
- [68] Instrukcja TK-24. Paszportyzacja i ewidencja telefonicznych sieci wydzielonych.
- [69] Instrukcja TK-5. Paszportyzacja międzymiastowych okręgowych linii kablowych.
- [70] Instrukcja T-01. Odbiory, utrzymanie i ewaluacja linii optotelekomunikacyjnych.
- [70-1] DT-ZDBŁ-43 Pomiar tłumienności, lokalizacja niejednorodności i uszkodzeń telekomunikacyjnych kabli światłowodowych reflektometrem, ZDBŁ, Warszawa.
- [70-2] DT-ZDBŁ-45 Wstępna technologia wykonywania złączy kabli światłowodowych z wykorzystaniem mufy MS. Część I, ZDBŁ, Warszawa.
- [70-3] DT-ZDBŁ-47 jak wyżej, Część II, ZDBŁ, Warszawa.
- [70-4] DT-ZDBŁ-51 jak wyżej, Część III, ZDBŁ, Warszawa.
- [70-5] DT-ZDBŁ-57 Technologia pneumatycznego zaciągania (z wpychaniem) kabli światłowodowych do kanalizacji, ZDBŁ, Warszawa.
- [70-6] IT-ZDBŁ-52 Wstępna instrukcja zaciągania kabli światłowodowych do kanalizacji kablowej oraz budowy kanalizacji wtórnej, ZDBŁ, Warszawa
- [70-7] IT-ZDBŁ-55 Wstępna instrukcja układania kabli światłowodowych w ziemi i w wodzie, ZDBŁ, Warszawa.
- [70-8] IT-ZDBŁ-60 Instrukcja układania kabli światłowodowych kanałowych, ZDBŁ.
- [71] Normy zakładowe Netii S.A. :
- Zasady planowania i przygotowania ITLD - TDC-061-0501-S
 - Zasady budowy sieci dostępowych miedzianych - TDC-061-503-S
 - Zasady projektowania sieci abonenckich - TDC-061-0504-S
 - Zasady budowy sieci abonenckich - TDC-061-0505-S
 - Zasady projektowania kanalizacji kablowej - TDC-061-0506-S
 - Zasady budowy kanalizacji kablowej - TDC-061-0507-S
 - Zasady projektowania sieci optotelekomunikacyjnych TDC-061-0508-S
 - Zasady budowy sieci telekomunikacyjnych - TDC-061-0509-S
 - Materiały stosowane do budowy sieci - TDC-061-0510-S
 - System znakowania i oznaczania elementów sieci (i kanalizacji) – TDC-061-0511-S
 - Testy odbiorcze - TDC-061-0512-S
 - Słownik kablowej techniki telekomunikacyjnej - Terminy, określenia, skróty –TDC-061-0513-S
 - Lista materiałów do budowy sieci kablowych, dopuszczonych do stosowania

w Netia Telekom S.A. - TDC-061-0514-S

- Wymagania dotyczące formatu i zawartości dokumentacji -TDC-061-0515-S
- Zasady projektowania i budowy sieci optotelekomunikacyjnych dla potrzeb sieci szkieletowej Netii – TDC-061-0611-S ostatnie wydanie,
- Instrukcja planowania sieci szkieletowej.

10.3. Inne dokumenty

- [72] Rozporządzenie Ministra Budownictwa i Przemysłu Materiałów Budowlanych w sprawie bezpieczeństwa i higieny pracy przy wykonywaniu robót budowlano-montażowych i rozbiórkowych. Dziennik Ustaw nr 13 z dnia 10 kwietnia 1972r.
- [73] Ustawa Rady Ministrów nr 60 z dnia 21 marca 1985r o drogach publicznych.
- [74] Ustawa z dnia 7 lipca 1994 r. Prawo budowlane (Dz.U. Nr 89 z 1994 r.) wraz z późniejszymi zmianami
- [75] Zarządzenie Ministra Łączności z dnia 12 marca 1992 r. w sprawie zasad i warunków budowy linii telekomunikacyjnych wzdłuż dróg publicznych, wodnych, kanałów, oraz w pobliżu lotnisk i w miejscowościach, a także ustalenie warunków, jakim te linie powinny odpowiadać (M.P. Nr 313 z 1992 r.)
- [76] Zarządzenie Ministra Łączności z dnia 2 września 1997 r w sprawie warunków, jakim powinny odpowiadać linie i urządzenia telekomunikacyjne oraz urządzenia do przesyłania płynów lub gazów w razie ich skrzyżowania się lub zbliżenia,
- [77] Wytyczne o ochronie linii i urządzeń telekomunikacyjnych przed szkodliwym oddziaływaniem linii elektroenergetycznych i trakcji elektrycznej prądu stałego wprowadzone Zarządzeniem Nr 13 Ministra Łączności z dn. 28.II.1986 r.
- [78] KPT -92 - Krajowy Plan Transmisji KPT- 92,
- [79] Rozporządzenie Ministra Łączności z dnia 4 września 1997r. w sprawie wymagań technicznych i eksploatacyjnych dla urządzeń, linii i sieci telekomunikacyjnych zakładanych i używanych na terytorium Rzeczypospolitej wraz z załącznikami nr 2÷50 stanowiącymi odrębne wydawnictwa,
- [80] Zalecenia ITU-T tom III.3 "Transmission media-Characteristics. Recommendations G.601÷G 654 - nr G.652 „Characteristics of single mode optical fibre cable”.
- Inne dokumenty obowiązujące przy przebudowie sieci optycznej TP SA:
- [81] Zarządzenie Nr 17 Prezesa Zarządu TP S.A. z dnia 20 czerwca 1995 r. w sprawie zabezpieczenia telekomunikacyjnej sieci miejscowej, załącznik p.t. "Zasady zabezpieczenia telekomunikacyjnej sieci miejscowej przed ingerencją osób nieuprawnionych".
- [82] Załącznik do Zarządzenia nr 83 Dyrektora Pionu Sieci Tadeusza Grucy z dnia 12 maja 2003 r – Instrukcja oznaczenia elementów stosowanych w sieci telekomunikacyjnej TP SA.
- [83] Rozporządzenie Ministra Infrastruktury z dnia 26 października 2005 r. w sprawie warunków technicznych, jakim powinny odpowiadać telekomunikacyjne obiekty budowlane i ich usytuowanie.

SZCZEGÓŁOWA SPECYFIKACJA TECHNICZNA

D-01.03.06.

**PRZEBUDOWA SIECI GAZOWYCH
CPV 45 231**

1. WSTĘP

1.1. Przedmiot Specyfikacji Technicznej /ST/

Przedmiotem niniejszej Specyfikacji Technicznej /ST/ jest określenie wymagań ogólnych dotyczących wykonania i odbioru Robót związanych z przebudową sieci gazowej dla inwestycji: „*Rozbudowa ulic: Wybickiego, Plac Grunwaldzki, Armii Krajowej, Borchardta, Skwer Kościuszki i Al. Jana Pawła II wraz z budową kanałów deszczowych i przebudową infrastruktury kolidującej*”.

1.2. Zakres stosowania Specyfikacji Technicznej

Specyfikacja Techniczna /ST/ jest stosowana jako Dokument Przetargowy i Kontraktowy przy zleceniu i realizacji robót wymienionych w punkcie 1.1.

Roboty te obejmują następujące grupy w/g klasyfikacji kodów CPV:

45230000-8 Roboty budowlane w zakresie budowy rurociągów, linii komunikacyjnych i elektroenergetycznych, autostrad, dróg, lotnisk, i kolei, wyrównywanie terenu.

45231000-5 Roboty budowlane w zakresie budowy rurociągów, ciągów komunikacyjnych i linii energetycznych.

45231100-6 Ogólne roboty budowlane związane z budową rurociągów.

45231200-7 Roboty budowlane w zakresie budowy rurociągów naftowych i gazociągów.

1.3. Zakres robót objętych Specyfikacją Techniczną

Niniejsza Specyfikacja Techniczna dotyczy przebudowy odcinków istniejącej sieci gazowej i związana jest z wykonaniem n/w robót:

1.3.1. Budowa odcinków sieci gazowej zgodnie z Dokumentacją Projektową.

1.3.2. Wykonanie rur osłonowych na przebudowywanej sieci gazowej w wykopach otwartych.

1.3.3. Przełączenie przebudowywanych odcinków do istniejącej sieci gazowej.

1.3.4. Demontaż istniejącej sieci gazowej zgodnie z Dokumentacją Projektową.

1.4. Określenia podstawowe

Określenia podane w niniejszej Specyfikacji Technicznej są zgodne z Polskimi Normami oraz ST „Wymagania ogólne”.

Pojęcia ogólne.

- **Gazociąg** – rurociąg wraz z wyposażeniem, służący do przesyłania i dystrybucji paliw gazowych.
- **Sieć gazowa** – gazociągi wraz ze stacjami gazowymi, układami pomiarowymi, połączone i współpracujące ze sobą, służące do przesyłania i dystrybucji paliw gazowych, należące do przedsiębiorstwa gazowniczego.
- **Rura ochronna** - rura dla zabezpieczenia gazociągu przy skrzyżowaniu z projektowaną drogą, torem lub innym uzbrojeniem podziemnym.
- **Podpory ślizgowe** - podparcia polietylenowe rur gazociągu w rurze ochronnej lub przejściowej.

- **Zasuwa** - armatura wbudowana w gazociąg służąca do zamknięcia dopływu gazu dla wyłączenia uszkodzonego lub naprawianego odcinka gazociągu.
- **Średnica nominalna** - jest to liczba przyjęta umownie do oznaczenia przelotu armatury lub średnicy wewnętrznej rurociągu, odpowiadająca w przybliżeniu wymiarom rzeczywistym wyrażonym w mm.
- **Ciśnienie** – nadciśnienie wewnątrz sieci gazowej mierzone w warunkach statycznych.
- **Ciśnienie robocze** – ciśnienie, które występuje w sieci gazowej w normalnych warunkach eksploatacji.
- **Odległość bezpieczna** - najmniejsza dopuszczalna odległość mierzona w płaszczyźnie poziomej pomiędzy obrysem budowli a osią przewodu.
- **Spajalność** - przydatność metalu o danej wrażliwości na spajanie do utworzenia w określonych warunkach spajania złącza metalicznie ciągłego o wymaganej użyteczności. Spajanie obejmuje: spawanie, zgrzewanie i lutowanie.
- **Spawanie** - metoda spajania, w której łączone brzozy oraz spoiwo ulegają stopieniu.
- **Spoina** - część spawanego złącza, składająca się wyłącznie z metalu stopionego podczas spawania t.j. ze stopionego materiału rodzimego i spoiwa.
- **Materiał rodzimy** - materiał z którego wykonany jest przedmiot poddawany procesowi spajania.
- **Spoiwo** - materiał dodatkowy przeznaczony do utworzenia spoiny.
- **Złącze spawane** - połączenie dwóch lub więcej części wykonane za pomocą spawania.
- **Spawanie gazowe** - spawanie, w którym źródłem ciepła jest płomień gazowy.
- **Spawanie łukowe** - spawanie, w którym źródłem ciepła jest łuk elektryczny.
- **Spawanie ręczne** - spawanie, w którym zarówno posuw elektrody lub drutu spawalniczego jak i przesuwanie źródła ciepła wzdłuż złącza odbywają się ręcznie.
- **Spoina montażowa** - spoina łącząca części prefabrykowane w całość konstrukcyjną wykonaną w warunkach spawania montażowego.
- **Spoina zczepna** - krótka spoina wykonana dla utrzymania części łączonych w położeniu odpowiednim do spawania.
- **Spoina ciągła** - spoina ułożona na całej długości złącza.
- **Zgrzewanie** - metoda spajania przy której połączenie materiałów następuje wskutek docisku, niezależnie od źródła, ilości i koncentracji ciepła występującego w czasie łączenia.
- **Zgrzewalność** - podatność materiału do łączenia za pomocą zgrzewania przy określonych warunkach technologicznych.
- **Złącze zgrzewane** - połączenie dwu lub więcej części, wykonane za pomocą zgrzewania doczołowego lub elektrooporowego.
- **Zgrzeina** - miejsce złącza zgrzewanego, w którym nastąpiło połączenie materiałów o fizycznej ciągłości.

1.5. Ogólne wymagania dotyczące robót

Ogólne wymagania dotyczące Robót podano w ST „Wymagania ogólne”.

Wykonawca jest odpowiedzialny za jakość wykonanych robót oraz za zgodność ze Specyfikacją Techniczną, Dokumentacją Projektową i poleceniami Inżyniera Kontraktu.

Dla realizacji robót objętych dokumentacją należy opracować plan bezpieczeństwa i ochrony zdrowia t.zw. „plan bioz” zgodnie z Dz. U. Nr 120 poz. 1126 z 2003r. oraz informacją dotyczącą bezpieczeństwa i ochrony zdrowia zamieszczoną w projekcie budowlanym.

Roboty wykonać zgodnie z dokumentacją, obowiązującymi przepisami oraz zgodnie z Warunkami technicznymi wykonania i odbioru robót COBRTI – INSTAL.

W czasie realizacji robót należy przestrzegać:

- warunków zawartych w uzgodnieniach załączonych do projektu budowlanego,
- obowiązujących przepisów BHP, szczególnie Rozporządzenia Ministra Infrastruktury z dnia 06.02.2003r. w sprawie bezpieczeństwa i higieny pracy podczas wykonywania robót budowlanych Dz. U. Nr 47 poz. 401.

Montaż przewodów i uzbrojenia wykonać zgodnie z instrukcją montażową producenta wyrobów, Warunkami technicznymi wykonania i odbioru rurociągów z tworzyw sztucznych z 1994r.

Materiały zastosowane do montażu instalacji muszą być oznaczone znakiem CE oraz posiadać:

- aprobatę techniczną ITB lub COBRTI INSTAL,
- dopuszczenia do stosowania w Polsce,
- certyfikat zgodności lub deklarację zgodności z Polską Normą lub z aprobatą techniczną.

Aktualność aprobat technicznych, certyfikatów należy sprawdzić przed wbudowaniem lub zastosowaniem w obiekcie.

Wykonawca jest odpowiedzialny za jakość i terminowość wykonywanych Robót oraz zgodność z Dokumentacją Projektową, ST, obowiązującymi przepisami oraz poleceniami Inżyniera Kontraktu.

Prace mogą wykonywać tylko osoby uprawnione przez Właściciela sieci. Prace wykonywać zgodnie z instrukcją organizacji i prowadzenia robót gazoniebezpiecznych i niebezpiecznych stosowaną przez Właściciela sieci.

2. MATERIAŁY

Ogólne wymagania dotyczące materiałów, ich pozyskiwania i składowania podano w ST „Wymagania ogólne” Wykonawca jest zobowiązany dostarczyć materiały zgodnie z wymaganiami Dokumentacji Projektowej i niniejszej ST.

Materiały użyte do budowy powinny spełniać warunki określone w odpowiednich normach przedmiotowych, powinny posiadać aprobaty techniczne, atesty, deklaracje zgodności i certyfikaty oraz odpowiadać warunkom technicznym wytwórni.

2.1. Rury przewodowe i kształtki

- rury i kształtki stalowe przewodowe bez szwu, ze stali L360NB, w/g PN-EN 10208-1+AC z 2009r. izolowanych fabrycznie powłoką z polietylenu wytłaczanego 3LPE w klasie N-v spełniającą wymogi DIN 30670;
- rury i kształtki klasy PE-HD 100 RC typ1, ciśnienie dopuszczalne PN 10; szereg wymiarowy SDR17 dla De>63mm; spełniające wymagania norm PN-EN-1555 i PN-EN 12007 oraz PAS 1075;
- piasek na obsypkę i podłoże - winien odpowiadać wymaganiom normy PN-B-11111;
- pianka poliuretanowa i opaski termokurczliwe do zamknięcia końców rur ochronnych; dozowanie; pianki poliuretanowej z agregatu;

2.2. Rury osłonowe

- rury i kształtki klasy PE-HD 100 RC typ 1, ciśnienie dopuszczalne PN 10; szereg wymiarowy SDR17; spełniające wymagania normy ZN-G-3150:1996;

2.3. Materiały izolacyjne

- materiały izolacyjne do izolacji przeciwkorozyjnej sieci gazowej, armatury i rur ochronnych na sieci gazowej - zgodnie z zestawieniem w projekcie,

2.4. Składowanie materiałów na placu budowy

Powinno odbywać się na terenie równym i utwardzonym z możliwością odprowadzenia wód opadowych.

Elementy prefabrykowane mogą być składowane poziomo lub pionowo, jedno lub wielowarstwowo.

Rury z tworzyw sztucznych należy składać na podkładach drewnianych.

Cement, materiały izolacyjne, kształtki, uszczelki, oraz inne drobne elementy należy składać w magazynie zamkniętym.

Kruszywa tj. pospółkę i piasek do zapraw należy składować w przyzmacz.

Zaleca się sposób składowania materiałów umożliwiający dostęp do poszczególnych asortymentów.

2.4.1. Rury

Rury należy przechowywać w położeniu poziomym na płaskim, równym podłożu, w sposób gwarantujący zabezpieczenie ich przed uszkodzeniem i opadami atmosferycznymi oraz spełnienie warunków bhp.

Rury należy składować układając je w pozycji leżącej jedno- lub wielowarstwowo. Końce rur powinny być zabezpieczone końcówkami ochronnymi (kapturki, wkładki, itp).

Rury z tworzyw sztucznych należy składować w taki sposób, aby stykały się one z podłożem na całej swej długości. Można je składować na gęsto ułożonych podkładach. Wysokość sterty rur z tworzyw nie powinna przekraczać 1,5m.

Składowane rury nie powinny być narażone na bezpośrednie działanie promieniowania słonecznego. Temperatura w miejscu przechowywania nie powinna przekraczać 30°C.

Pierwszą warstwę rur należy ułożyć na podkładach drewnianych.

Wykonawca jest zobowiązany układać rury według poszczególnych grup, wielkości i gatunków w sposób zapewniający stateczność oraz umożliwiający dostęp do poszczególnych stosów lub pojedynczych rur. Końce rur zabezpieczać kapturkami.

Nie dopuszczać do zrzucania rur ze środków transportu, niedopuszczalne jest również przeciąganie zwojów rur lub pojedynczych rur.

Zachować szczególną ostrożność przy pracach w obniżonych temperaturach zewnętrznych.

Kształtki, złączki i inne materiały (uszczelki, środki do czyszczenia, itp.) powinny być składowane w sposób uporządkowany, z zachowaniem środków ostrożności.

Uszczelki należy przechowywać w chłodzie w stanie rozprężonym. Należy je ochraniać przed bezpośrednim wpływem promieni słonecznych.

Kształtki i uszczelki powinny być przechowywane w pomieszczeniu zamykanym.

2.4.2. Kruszywo

Składowisko kruszywa powinno być zlokalizowane jak najbliżej wykonywanego odcinka sieci gazowej.

Podłoże składowiska powinno być równe, utwardzone z odpowiednim odwodnieniem, zabezpieczające kruszywo przed zanieczyszczeniem w czasie jego składowania i poboru.

2.4.3. Materiały izolacyjne

Materiały izolacyjne powinny być przechowywane w pomieszczeniach zamkniętych, zabezpieczonych przed wpływami atmosferycznymi.

2.5. Odbiór materiałów na budowie

Materiały należy dostarczyć na budowę wraz ze świadectwem jakości, kartami gwarancyjnymi i protokołami odbioru technicznego oraz atestem o zgodności z normą. Dostarczone na miejsce budowy materiały należy sprawdzić pod względem kompletności i zgodności z danymi producenta oraz przeprowadzić oględziny dostarczonych materiałów. W razie stwierdzenia wad lub powstania wątpliwości ich jakości, przed wbudowaniem należy poddać badaniom określonym przez Inżyniera Kontraktu.

3. SPRZĘT

Warunki ogólne stosowania sprzętu podano w Specyfikacji Technicznej - "Wymagania ogólne".

3.1. Sprzęt do robót ziemnych

Wykonawca przystępujący do robót ziemnych powinien mieć do dyspozycji lub posiadać następujący sprzęt:

- piłę do cięcia asfaltu i betonu;
- koparkę podsiębierną z łyżką o pojemności 0,25m³ do 0,40m³;
- spycharkę kołową lub gąsienicową do 100KM;
- sprzęt do zagęszczania gruntu: zagęszczarkę wibracyjną, ubijak spalinowy, walec wibracyjny;
- specjalistyczny sprzęt do uzupełniania nawierzchni rozebranych na czas robót.

3.2. Sprzęt do wykonania sieci gazowej

Wykonawca przystępujący do wykonania przebudowy sieci gazowej powinien mieć do dyspozycji lub posiadać następujący sprzęt:

- żurawie budowlane samochodowe,
- samochody skrzyniowe 5,0 – 10,0 t;
- samochody dostawcze do 0,9 t;
- samochody dłuźycowe;
- wciągarki mechaniczne do 0,5 t;
- zespół prądowórczy trójfazowy przewoźny 20kVA;
- spawarkę elektryczną wirującą 300A z osprzętem do spawania łukowego;
- sprężarkę do prób szczelności;
- zgrzewarkę do rur, elektronarzędzia i sprzęt drobny.

Sprzęt na budowie musi być w pełni sprawny technicznie, odpowiedni do zastosowanej technologii wykonania robót.

4. TRANSPORT

Warunki ogólne stosowania transportu podano w Specyfikacji Technicznej - "Wymagania ogólne".

Wykonawca zobowiązany jest do stosowania takich środków transportu, które pozwolą uniknąć uszkodzeń i odkształceń przewożonych materiałów.

4.1. Transport rur

Rury mogą być przewożone dowolnymi środkami transportu w sposób zabezpieczający je przed uszkodzeniem lub zniszczeniem.

Wykonawca zapewni przewóz rur w pozycji poziomej wzdłuż środka transportu.

Wykonawca zabezpieczy wyroby przewożone w pozycji poziomej przed przesuwaniem i przetaczaniem pod wpływem sił bezwładności występujących w czasie ruchu pojazdów.

Przy wielowarstwowym układaniu rur górna warstwa nie może przewyższać ścian środka transportu o więcej niż 1/3 średnicy zewnętrznej wyrobu.

Pierwszą warstwę rur należy układać na podkładach drewnianych, zaś poszczególne warstwy w miejscach stykania się wyrobów należy przekładać materiałem elastycznym (o grubości warstwy od 2 do 4 cm po ugnieceniu).

4.2. Transport materiałów do zabezpieczeń przeciwkorozyjnych

Transport materiałów do zabezpieczeń przeciwkorozyjnych powinien odbywać się krytymi środkami transportu, zgodnie z obowiązującymi przepisami transportowymi. Materiały powinny być transportowane w opakowaniach dostawcy i zabezpieczone przed przemieszczaniem i uszkodzeniami mechanicznymi.

5. WYKONANIE ROBÓT

5.1. Wymagania ogólne

Ogólne warunki wykonania robót podano w Specyfikacji Technicznej - "Wymagania ogólne".

Wykonawca przedstawi Inżynierowi do akceptacji projekt organizacji i harmonogram robót związanych z budową sieci gazowej uwzględniający wszystkie warunki określone w Dokumentacji Projektowej.

5.2. Roboty przygotowawcze

Projektowane osie rurociągów powinny być oznaczone w terenie przez geodetę z uprawnieniami.

Osie przewodów wyznaczyć w sposób trwały i widoczny, z założeniem ciągów reperów roboczych.

Punkty na osi trasy należy oznaczyć za pomocą drewnianych palików, tzw. kołków osiowych z gwoździami. Kołki osiowe należy wbić na każdym załamaniu trasy, w osi wszystkich punktów charakterystycznych. Na każdym prostym odcinku należy utrwalić co najmniej 3 punkty.

Kołki świadki wbija się po dwóch stronach wykopu, tak aby istniała możliwość odtworzenia jego osi podczas prowadzenia robót. W terenie zabudowanym repery robocze należy osadzić w ścianach budynków w postaci haków lub bolców. Ciąg reperów roboczych należy nawiązać do reperów sieci państwowej.

Przed przystąpieniem do robót ziemnych należy wykonać urządzenia odwadniające, zabezpieczające wykopy przed wodami opadowymi, powierzchniowymi i gruntowymi. Urządzenia odwadniające należy kontrolować i konserwować przez cały czas trwania Robót.

W miejscach, gdzie może zachodzić niebezpieczeństwo wypadków, budowę należy prowizorycznie ogrodzić od strony ruchu, a na noc dodatkowo oznaczyć światłami.

5.3. Roboty ziemne

Roboty ziemne wykonać zgodnie z normą BN-83/8836-02, PN-B-06050, PN-S-02205 oraz z instrukcją montażową układania rur dostarczoną przez producenta rur.

Wszystkie napotkane przewody podziemne na trasie wykonywanego wykopu, krzyżujące się lub biegnące równoległe z wykopem powinny być zabezpieczone przed uszkodzeniem, a w razie potrzeby podwieszane w sposób zapewniający ich eksploatację.

Wydobyty grunt powinien być składowany z jednej strony wykopu, z pozostawieniem pomiędzy krawędzią wykopu a stopką odkładu wolnego pasa terenu o szerokości co najmniej 1,0m dla komunikacji. Wyjście /zejście/ po drabinie z wykopu powinno być wykonane, z chwilą osiągnięcia głębokości większej niż 1,0 m od poziomu terenu, w odległościach nie przekraczających 20,0m.

W trakcie realizacji robót ziemnych należy nad wykonanymi wykopami ustawić ławy celownicze, umożliwiające odtworzenie projektowanej osi wykopu i przewodu oraz kontrolę rzędnych dna. Ławy celownicze należy montować nad wykopem na wysokość ok. 1,0m nad powierzchnią terenu w odstępach wynoszących ok. 30 m. Ławy powinny mieć wyraźne i trwałe oznakowanie projektowanej osi przewodu. Górne krawędzie celowników należy ustawić zgodnie z rzędnymi projektowanymi za pomocą niwelatora. Położenie celowników należy sprawdzać codziennie przed rozpoczęciem robót montażowych.

Minimalna szerokość wykopu w świetle obudowy ściany wykopu powinna być dostosowana do średnicy przewodu i głębokości wykopu.

Minimalna szerokość powinna wynosić $S=0,8+D_r$.

Przy wykonywaniu wykopów mechanicznie zaleca się pozostawić warstwę gruntu około 15 cm ponad projektowaną rzędną dna wykopu, warstwę tą usunąć ręcznie i następnie wykonać podsypkę. Grunt naruszony na dnie wykopu należy usunąć i uzupełnić piaskiem średnim odpowiednio zagęszczonym. Analogicznie należy postąpić w miejscach przegłębienia dna wykopu. Dno wykopu powinno być suche, nie rozluźnione i nie zamrożone.

5.3.1. Odspojenie i transport urobku

Odspojenie gruntu w wykopie mechaniczne i ręczne połączone z zastosowaniem urządzeń do mechanicznego wydobywania urobku. Nadmiar urobku należy złożyć w miejsce wybrane przez Wykonawcę i zaakceptowane przez Inżyniera Kontraktu.

5.3.2. Obudowa ścian i rozbiórka obudowy.

Wykonawca przedstawi do akceptacji Inżynierowi Kontraktu szczegółowy opis proponowanych metod zabezpieczenia wykopów na czas budowy sieci gazowej, zapewniający bezpieczeństwo pracy i ochronę wykonywanych robót, przewiduje się zastosowanie wyprasek stalowych.

5.3.3. Podłoże

5.3.3.1. Podłoże naturalne

Podłoże naturalne stosuje się w gruntach sypkich, suchych (naturalnej wilgotności) z zastrzeżeniem posadowienia przewodu na nienaruszonym spodzie wykopu.

Podłoże naturalne powinno umożliwić wyprofilowanie do kształtu spodu przewodu.

Podłoże naturalne należy zabezpieczyć przed:

- rozmyciem przez płynące wody opadowe lub powierzchniowe za pomocą rowka o głębokości 0,2÷0,3 m i studzienek wykonanych z jednej lub obu stron dna wykopu w sposób zapobiegający dostaniu się wody z powrotem do wykopu i wypompowanie gromadzącej się w nich wody;
- dostępem i działaniem korozyjnym wody podziemnej przez obniżenie jej zwierciadła o co najmniej 0,50 m poniżej poziomu podłoża naturalnego.

5.3.3.2. Podłoże wzmocnione (sztuczne)

W przypadku zalegania w podłożu innych gruntów niż te, które wymieniono w pkt. 5.3.3.1. należy wykonać podłoże wzmocnione.

Podłoże wzmocnione należy wykonać jako:

- podłoże piaskowe przy naruszeniu gruntu rodzimego, który stanowić miał podłoże naturalne lub przy nienawodnionych skałach, gruntach spoistych (gliny, iły), makroporowatych i kamienistych;
- podłoże żwirowo-piaskowe lub tłuczniowo-piaskowe:
 - przy gruntach nawodnionych słabych i łatwo ściśliwych (muły, torfy, itp) o małej grubości po ich usunięciu;
 - przy gruntach wodonośnych (nawodnionych w trakcie robót odwadniających);
 - w razie naruszenia gruntu rodzimego, który stanowić miał podłoże naturalne dla przewodów;
 - jako warstwa wyrównawcza na dnie wykopu przy gruntach zbitych i skalistych;
 - w razie konieczności obetonowania rur.
- mieszane - złożone z podłoży wyżej wymienionych przy nawodnionych gruntach słabych, mało ściśliwych i nasypowych.

Grubość warstwy podsypki powinna wynosić co najmniej 0,10 m.

Wzmocnienie podłoża na odcinkach pod złączami rur powinno być wykonane po próbie szczelności odcinka przewodu.

Niedopuszczalne jest wyrównanie podłoża ziemią z urobku lub podkładanie pod rury kawałków drewna, kamieni lub gruzu.

Podłoże powinno być tak wyprofilowane, aby rura spoczywała na nim na jednej czwartej powierzchni swojego obwodu.

Dopuszczalne odchylenie w planie krawędzi wykonanego podłoża wzmocnionego od ustalonego na ławach celowniczych kierunku osi przewodu nie powinno przekraczać 10,0 cm.

Dopuszczalne zmniejszenie grubości podłoża od przewidywanej w Dokumentacji Projektowej nie powinno być większe niż 10 %.

Dopuszczalne odchylenie rzędnych podłoża od rzędnych przewidzianych w Dokumentacji Projektowej nie powinno przekraczać w żadnym jego punkcie, dla przewodów z rur PE ± 5 cm.

5.3.4. Zasyпка i zagęszczenie gruntu

Użyty materiał i sposób zasypania przewodu nie powinien spowodować uszkodzenia ułożonego przewodu i obiektów na przewodzie oraz izolacji wodoszczelnej. Grubość warstwy ochronnej zasypu strefy niebezpiecznej ponad wierzch przewodu powinna wynosić co najmniej 0,30 m.

Zasypanie przewodów przeprowadza się w trzech etapach:

- etap I - wykonanie warstwy ochronnej rury z wyłączeniem odcinków na złączach;
- etap II - po próbie szczelności wykonanie warstwy ochronnej w miejscach połączeń;
- etap III - zasyp wykopu gruntem rodzimym, warstwami z jednoczesnym zagęszczeniem i rozbiórką szalunków i rozpór ścian wykopu.

Materiałem zasypu w obrębie strefy niebezpiecznej powinien być grunt nieskalisty, bez grud i kamieni, mineralny, syпки, drobno lub średnioziarnisty wg PN-B-02480. Materiał zasypu powinien być zagęszczony ubijakiem po obu stronach przewodu, ze szczególnym uwzględnieniem wykopu pod złącza, żeby przewód nie uległ zniszczeniu.

Zasypanie wykopów należy wykonać warstwami o grubości dostosowanej do przyjętej metody zagęszczenia przy zachowaniu wymagań dotyczących zagęszczenia gruntów określonych w ST i wymagań pkt. 2.11.4. normy PN-S-02205 oraz norm BN-83/8836-02, PN-B-06050.

W terenie o nawierzchni utwardzonej (drogi, place składowe, parkingi) zasypka rury powinna być zagęszczona do wskaźnika zgodnie z pkt. 2.11.4. normy PN-S-02205;

W terenach zielonych zasypka rury powinna być zagęszczona do wskaźnika zagęszczenia $J_s \geq 0,97$.

5.4. Roboty montażowe

5.4.1. Ogólne warunki układania przewodów

Przewody gazowe należy układać zgodnie z wymaganiami norm oraz z instrukcją montażową układania rurociągów dostarczoną przez producenta rur.

Rury układać napisami do góry, na podsypce piaskowej grubości 10cm. Nad przewodem – do wysokości 30 cm ponad wierzch oraz wokół rurociągu wykonać obsypkę piaskową.

Oznakowanie trasy gazociągu winno być zgodne z wymogami norm ZN-G-3001 do 3004.

Wzdłuż trasy sieci gazowej wykonanej z rur stalowych, na wysokości 40 cm nad górną tworzącą rury gazowej, ułożyć taśmę lokalizacyjno - ostrzegawczą koloru żółtego z napisem „GAZ tel. 992”.

Szerokość taśmy $B=200\text{mm}$ dla gazociągów $D_n \leq 150\text{mm}$ i $B=300\text{mm}$ dla gazociągów $D_n > 150\text{mm}$.

Wzdłuż trasy sieci gazowej wykonanej z rur PE, na wysokości 40 cm nad górną tworzącą rury gazowej, ułożyć taśmę lokalizacyjno - ostrzegawczą koloru żółtego z wtopionym drutem wskaźnikowym miedzianym $1,5\text{ mm}^2$ z napisem „GAZ tel. 992”.

Szerokość taśmy $B=200\text{mm}$ dla gazociągów $D_e \leq 160\text{mm}$ i $B=300\text{mm}$ dla gazociągów $D_e > 160\text{mm}$.

Końcówkę kabla należy umieścić w skrzynce ulicznej wraz z kolumną zasuwy.

Dopuszcza się również ułożenie drutu wskaźnikowego miedzianego w izolacji DY ($\text{CuDY } 1,5\text{ mm}^2$), przymocowanego do rury, w takim przypadku na wysokości 40 cm nad górną tworzącą rury gazowej ułożyć taśmę lokalizacyjno – ostrzegawczą koloru żółtego o szerokości j.w. z napisem „sieć gazowa”.

Materiały użyte do budowy przewodów powinny być zgodne z Dokumentacją Projektową i ST.

Rury do budowy przewodów przed opuszczeniem do wykopu, należy oczyścić od wewnątrz i zewnątrz z ziemi oraz sprawdzić czy nie uległy uszkodzeniu w czasie transportu i składowania.

Rury do wykopu należy opuścić ręcznie, za pomocą jednej lub dwóch lin.

Niedopuszczalne jest zrzucanie rur do wykopu z poziomu terenu.

Każda rura po ułożeniu zgodnie z osią i niweletą powinna ściśle przylegać do podłoża na całej swej długości.

Poszczególne rury należy unieruchomić /przez obsypanie ziemią po środku długości rury/ i mocno podbić z obu stron, aby rura nie mogła zmienić swego położenia do czasu wykonania połączeń.

Należy sprawdzić prawidłowość ułożenia rury /oś i spadek/ za pomocą ław celowniczych, ławy mierniczej, pionu i uprzednio umieszczonych na dnie wykopu reperów pomocniczych.

Odchyłka osi ułożonego przewodu od osi projektowanej nie może przekraczać $\pm 2,0\text{ cm}$, spadek dna rury powinien być jednostajny, kierunek spadku musi być zachowany.

Po zakończeniu prac montażowych w danym dniu należy otwarty koniec ułożonego przewodu zabezpieczyć przed ewentualnym zamuleniem wodą gruntową lub opadową przez zamknięcie wlotu odpowiednio dopasowaną pokrywą (zaślepką).

5.4.2. Montaż rur stalowych

Rury stalowe należy łączyć przez spawanie na styk spawarką elektryczną. Do spawania należy stosować materiały spawalnicze o właściwościach nie gorszych niż właściwości materiału rur.

Roboty spawalnicze powinny być wykonywane zgodnie z dokumentacją techniczną i kartą technologiczną spawania. Miejsca spawania powinno być dokładnie oczyszczone z rdzy i brudu,

a następnie starannie oczyszczone przez przepalenie palnikiem gazowym lub lampą benzynową. W razie konieczności pracy w czasie deszczu miejsce spawania powinno być osłonięte specjalnym namiotem. Przed rozpoczęciem spawania należy sprawdzić współosiowość rur. Obie rury ustawia się krawędziami blisko siebie i za pomocą łąty drewnianej bada ich współosiowość. Rury umieszcza się na okrągłakach i ściąga jednocześnie w kilku miejscach ściskami centrującymi. Następnie kilku spawaczy równocześnie zczepia rury w trzech punktach, po czym wykonuje spoiny graniowe (wewnętrzne), wypełniające oraz licowe (zewnątrzne).

W warunkach polowych do spawania rur stosowane są najczęściej agregaty spawalnicze z napędem spalinowym.

Po przygotowaniu nad wykopem dłuższych sekcji przystępuje się do spawania rur. Przy łączeniu sekcji w wykopie konieczna jest ścisła kontrola zachowania właściwych odstępów między końcami rur.

Podczas spawania dolnej połowy wykonuje się spawanie sufitowe.

Spoina po jej wykonaniu powinna być oznakowana symbolem spawacza. Znaki należy umieszczać po przeciwnych stronach rury w odległościach od 30 mm do 50 mm od brzegu lica spoiny. Znaki cyfrowe lub literowe powinny być wykonane w sposób nie powodujący osłabienia grubości ścianki rury.

Wszystkie połączenia powinny być tak wykonane, aby była zapewniona ich szczelność.

5.4.3. Warunki wykonywania połączeń przewodów rur PE

Rury z PE należy łączyć poprzez zgrzewanie doczołowe lub elektrooporowe.

Przy zgrzewaniu doczołowym wymaga się aby:

- zgrzewane rury miały tą samą średnicę i te same grubości ścianek,
- rury były ustawione współosiowo,
- końcówki rur były dokładnie wyrównane przed ich zgrzewaniem,
- temperatura w czasie zgrzewania końców rur była w przedziale od 210-220°C (PE),
- czas usunięcia płyty grzewczej przed dociskiem końcówki rury był możliwie krótki ze względu na dużą wrażliwość na utlenianie (PE),
- siła docisku w czasie chłodzenia złącza po jego zgrzaniu była utrzymana na stałym poziomie, a w szczególności w temperaturze powyżej 100°C kiedy zachodzi krystalizacja materiału, w związku z tym chłodzenie złącza powinno odbywać się w sposób naturalny bez przyspieszenia.

Inne parametry takie jak:

- siła docisku przy rozgrzaniu i właściwym grzaniu powierzchni,
- czas rozgrzewania,
- czas dogrzewania,
- czas zgrzewania i chłodzenie,

powinny być ściśle przestrzegane wg instrukcji producenta.

Po zakończeniu zgrzewania czołowego i zdemontowania urządzenia zgrzewającego, należy skontrolować miejsce zgrzewania. Kontrola polega na pomierzeniu wymiarów nadlewu, (szerokości i grubości) i oszacowaniu wartości tych odchyleń. Wartości te nie powinny przekraczać dopuszczalnych odchyleń określonych przez danego producenta.

Wszystkie połączenia powinny być tak wykonane, aby była zapewniona ich szczelność przy ciśnieniu roboczym oraz próbnym.

5.4.4. Rury osłonowe.

Rury osłonowe należy łączyć jak rury przewodowe.

Wprowadzenie rury przewodowej do rury osłonowej należy wykonać bez użycia płóz pierścieniowych. Technologia wg projektu. Końce rur osłonowych uszczelnić pianką poliuretanową i manszetami uszczelniającymi.

5.5. Próba szczelności

Próba szczelności powinna być przeprowadzona zgodnie z wymaganiami norm oraz zgodnie z instrukcją montażową producentów rur, próba powinna być przeprowadzona sprężonym powietrzem.

Ciśnienie próbne odcinka przewodu należy przyjąć wyższe od najwyższego występującego w badanym odcinku przewodu ciśnienia roboczego.

Wysokość ciśnienia próbnego powinien wskazywać manometr przy sprężarce.

Szczelność odcinka przewodu bez względu na średnicę powinna być taka, aby po ustabilizowaniu ciśnienia ze względu na temperaturę włączanego do rurociągu powietrza, ciśnienie wykazane na manometrze nie spadło poniżej wartości ciśnienia próbnego.

Wykonywać zgodnie z instrukcjami stosowanymi przez Właściciela.

Gazociągi należy poddać próbie szczelności na ciśnienie określone w projekcie.

Ciśnienia próbne zgodnie z dokumentacją, czas trwania próby $t=24$ godz.

5.6. Zabezpieczenie przeciwkorozyjne

Zabezpieczenie przeciwkorozyjne połączeń spawanych gazociągów stalowych i rur ochronnych, wykonać materiałami powłokowymi z grupy P2A i P4, materiały zgodne z „Wykazem izolacyjnych materiałów powłokowych dopuszczonych do stosowania na sieciach gazowych” użytkowanych przez Właściciela sieci.

Izolację wykonać zgodnie z zapisami instrukcji: Dobór izolacyjnych materiałów powłokowych oraz sposób i kryteria odbioru zgodnie z instrukcją: ZSG-00-I-006 „Zasady doboru i stosowania izolacyjnych materiałów powłokowych na gazowych sieciach dystrybucyjnych”.

5.7. Roboty demontażowe

Roboty demontażowe nieczynnej lub wyłączonej z eksploatacji sieci gazowej (po jej przebudowie) należy wykonać pod nadzorem Właściciela.

Roboty demontażowe obejmują usunięcie z terenu budowy rur, armatury, zgodnie z lokalizacją podaną w Dokumentacji Projektowej lub wg wskazań Inżyniera Kontraktu.

Wyłączone z eksploatacji odcinki rurociągów należy trwale zaślepić, w pasie drogowym zdemontować.

Rury, armaturę z demontażu, nadające się do ponownego wbudowania, należy przekazać do użytkownika sieci. Pozostałe materiały Wykonawca usunie z placu budowy w miejsce wybrane przez Wykonawcę i zaakceptowane przez Inżyniera Kontraktu.

6. KONTROLA JAKOŚCI ROBÓT

Ogólne zasady kontroli jakości robót podano w Specyfikacji Technicznej - "Wymagania ogólne".

Kontrola związana z wykonaniem sieci powinna być przeprowadzona w czasie wszystkich faz robót zgodnie z wymaganiami norm.

Wyniki przeprowadzonych badań należy uznać za dodatnie, jeżeli wszystkie wymagania dla danej fazy Robót zostały spełnione. Jeśli którekolwiek z wymagań nie zostało spełnione, należy daną fazę robót uznać za niezgodną z wymaganiami normy i po wykonaniu poprawek przeprowadzić badania ponownie.

Kontrola jakości robót powinna obejmować następujące badania: zgodności z Dokumentacją Projektową: wykopów otwartych, podłoża naturalnego, zasypu wykopów, podłoża wzmocnionego, materiałów, ułożenia przewodów na podłożu, szczelności przewodu.

- Sprawdzenie zgodności z Dokumentacją Projektową polega na porównaniu wykonywanych bądź wykonanych robót z Dokumentacją Projektową oraz na stwierdzeniu wzajemnej zgodności na podstawie oględzin i pomiarów.
- Badania wykopów otwartych obejmują badania materiałów i elementów obudowy, zabezpieczenia wykopów przed zalaniem wodą z opadów atmosferycznych, zachowanie warunków bezpieczeństwa pracy.
- Badania podłoża naturalnego przeprowadza się dla stwierdzenia czy grunt podłoża stanowi nienaruszony rodzimy z określonymi warunkami w Dokumentacji Projektowej i odpowiada wymaganiom normy PN-B-02480.
- W przypadku niezgodności z warunkami określonymi w Dokumentacji Projektowej należy przeprowadzić dodatkowe badania wg PN-B-03020 rodzaju i stopnia agresywności środowiska i wprowadzić korektę w Dokumentacji Projektowej oraz przedstawić do akceptacji Inżynierowi Kontraktu.
- Badania zasypu przewodu sprowadza się do badania warstwy ochronnej zasypu oraz zasypu przewodu do powierzchni terenu.
- Badania warstwy ochronnej zasypu należy wykonać przez pomiar jego wysokości nad wierzchem kanału, zbadanie dotykiem sypkości materiału użytego do zasypu, skontrolowanie ubicia ziemi. Pomiar należy wykonać z dokładnością do 5,0 cm w miejscach odległych od siebie nie więcej niż 50,0 m.
- Badania nasypu stałego sprowadza się do badania zagęszczenia gruntu nasypowego wg BN-8931-12, wilgotności zagęszczonego gruntu.
- Badania podłoża wzmocnionego przeprowadza się przez oględziny zewnętrzne i obmiar, przy czym grubość podłoża należy wykonać w trzech wybranych miejscach badanego odcinka podłoża z dokładnością do 1,0 cm. Badanie to obejmuje ponadto usytuowanie podłoża w planie, rzędne podłoża i głębokość ułożenia podłoża.
- Badanie materiałów użytych do budowy następuje przez porównanie ich cech z wymaganiami określonymi w Dokumentacji Projektowej i ST, w tym: na podstawie dokumentów określających jakość wbudowanych materiałów i porównanie ich cech z normami przedmiotowymi, atestami producentów lub warunkami określonymi w ST oraz bezpośrednio na budowie przez oględziny zewnętrzne lub przez odpowiednie badania specjalistyczne.
- Badania w zakresie przewodu obejmują czynności wstępne sprowadzające się do pomiaru długości (z dokładnością do 10 cm) i średnicy (z dokładnością 1,0 cm), badanie ułożenia przewodu na podłożu w planie i w profilu, badanie połączenia rur i prefabrykatów. Ułożenie przewodu na podłożu naturalnym i wzmocnionym powinno zapewnić ścisłe oparcie rur na całej długości podłoża.

6.1. Roboty montażowe

Kontrolę jakości robót montażowych należy przeprowadzić zgodnie z wymaganiami norm.

Należy przeprowadzić następujące badania:

- zgodności z Rysunkami;
- materiałów zgodnie z wymaganiami norm podanymi w pkt. 2;
- ułożenia przewodów - głębokości ułożenia przewodów;
- ułożenia przewodów na podłożu;
- odchylenia osi przewodów;

- odchylenia spadku;
- zmiany kierunków przewodów;
- zabezpieczenia antykorozyjnego sieci gazowej, armatury i rur ochronnych;
- kontrola połączeń przewodów i kontrolę szczelności całego przewodu;
- ułożenia rur ochronnych;
- ułożenia przewodów w rurach ochronnych;
- działania armatury;
- demontażu istniejącego uzbrojenia.

Wykonawca powinien przedłożyć Inżynierowi wszystkie próby i atesty gwarancji producenta dla stosowanych materiałów, że zastosowane materiały spełniają wymagane normami warunki techniczne.

6.2. Dopuszczalne tolerancje

- odchylenie odległości krawędzi wykopu w dnie od ustalonej w planie osi wykopu nie powinno wynosić więcej niż ± 5 cm,
- odchylenie wymiarów w planie nie powinno być większe niż ± 10 cm,
- odchylenie grubości warstwy podłoża nie powinno przekraczać ± 3 cm,
- odchylenie szerokości warstwy podłoża nie powinno przekraczać ± 5 cm,
- odchylenie rurociągu w planie, odchylenie odległości osi ułożonego przewodu od osi przewodu ustalonej na ławach celowniczych nie powinna przekraczać ± 2 cm,
- odchylenie spadku ułożonego przewodu od przewidzianego w projekcie nie powinno przekraczać $- 5\%$ projektowanego spadku (przy zmniejszonym spadku) i $+10\%$ projektowanego spadku (przy zwiększonym spadku),
- wskaźnik zagęszczenia zasypki wykopów określony w trzech miejscach na długości 100 m powinien zgodny z ST.

7. OBMIAR ROBÓT

Ogólne zasady obmiaru robót podano w Specyfikacji Technicznej - "Wymagania ogólne".
Ogólne zasady obmiaru Robót podano w ST "Wymagania ogólne".

Jednostkami obmiarowymi przebudowy sieci gazowej są:

- metr (m) przewodu sieci gazowej danej średnicy;
- metr (m) rury osłonowej danej średnicy;
- komplet (kpl.) przełączenia sieci gazowej danej średnicy;
- metr (m) demontażu sieci gazowej danej średnicy.

8. ODBIÓR ROBÓT

Ogólne zasady odbioru robót podano w Specyfikacji Technicznej - "Wymagania ogólne".

Roboty uznaje się za wykonane zgodnie z Dokumentacją Projektową, ST i wymaganiami Inżyniera Kontraktu, jeżeli wszystkie pomiary i badania z zachowaniem tolerancji w/g pkt. 6 dały wyniki pozytywne.

8.1. Wymagane dokumenty

Przy odbiorze Wykonawca dostarczy następujące dokumenty:

- Dokumentacja Projektowa z naniesionymi na niej zmianami i uzupełnieniami w trakcie wykonywania Robót.
- Dane geotechniczne obejmujące: zakwalifikowanie gruntów do odpowiedniej kategorii wg

PN-B-02480; wyniki badań gruntów, ich uwarstwień, głębokości przemarzania, warunki posadowienia i ochrony podłoża gruntowego wg PN-B-03020; poziom wód gruntowych i powierzchniowych oraz okresowe wahania poziomów; stopień agresywności środowiska gruntowo-wodnego; uziarnienia warstw wodonośnych; stan terenu określony przed przystąpieniem do robót przez podanie znaków wysokościowych reperów, uzbrojenia podziemnego przebiegającego wzdłuż i w poprzek trasy przewodu, a także przekroje poprzeczne i przekrój podłużny terenu;

- Dziennik Budowy;
- Dokumenty dotyczące jakości wbudowanych materiałów; atesty, aprobaty techniczne,
- Protokół przeprowadzonego badania szczelności;
- Inwentaryzacja geodezyjna powykonawcza przewodów i obiektów na planach sytuacyjnych wykonana przez uprawnioną jednostkę geodezyjną.

8.2. Odbiór robót zanikających i ulegających zakryciu

Odbiorowi robót zanikających i ulegających zakryciu podlegają:

- roboty montażowe rur gazowych,
- roboty montażowe rur przeciskowych i rur ochronnych wraz z zabezpieczeniem antykorozyjnym,
- podsypka, obsypka, zasyпка,
- próby szczelności,
- wykonana izolacja przeciwkorozyjna połączeń rur ochronnych,
- wykonana izolacja przeciwkorozyjna połączeń gazociągów,
- zasypany zagęszczony wykop.

Odbiór robót zanikających powinien być dokonany w czasie umożliwiającym wykonanie korekt i poprawek, bez hamowania ogólnego postępu robót.

Długość odcinka robót ziemnych poddana odbiorowi nie powinna być mniejsza od 50m. Wyniki przeprowadzonych badań powinny być ujęte w formie protokołu i wpisane do dziennika budowy oraz podpisane przez członków komisji sprawdzającej.

8.3. Odbiór końcowy

Odbiorowi końcowemu podlegają:

- Sprawdzenie protokołów badań przeprowadzonych przy odbiorach zanikających i ulegających zakryciu.
- Sprawdzenie naniesienia w dokumentacji zmian i uzupełnień.
- Sprawdzenie szczelności przewodów.
- Sprawdzenie prawidłowości zakończenia i wykonania całości robót przewidzianych Dokumentacją.

Wyniki odbioru końcowego należy ująć w formie protokołu.

9. PODSTAWA PŁATNOŚCI

Wymagania ogólne dotyczące podstawy płatności podano w ST "Wymagania ogólne".

9.1. Cena budowy 1 metra przewodu gazowego danej średnicy i typu wraz z kształtkami

- roboty pomiarowe, przygotowawcze, wytyczenie trasy sieci gazowej;
- wykonanie i zasypanie wykopów kontrolnych;
- wykonanie wykopu wraz ze wzmocnieniem przez rozparcie ścian wykopu i ewentualne

- odwodnienie wykopu;
- zabezpieczenie urządzeń podziemnych i sieci w wykopie;
- transport gruntu na wymianę, podsypkę i obsypkę rurociągów;
- dostarczenie i koszt materiałów;
- przygotowanie podłoża wzmocnionego pod gazociąg;
- ułożenie rur sieci gazowej wraz z kształtkami – montaż w otwartym wykopie; proponowana technologia zgodnie z projektem;
- przeprowadzenie próby szczelności;
- zabezpieczenie przeciwkorozyjne połączeń sieci gazowej (wraz z materiałem);
- zasypanie wykopu warstwami, ułożenie taśmy sygnalizacyjno-ostrzegawczej, zagęszczenie gruntu w wykopach zgodnie z ST i projektem, łącznie z badaniem stopnia zagęszczenia gruntu;
- wykonanie pomiarów zabezpieczenia przeciwkorozyjnego sieci gazowej;
- transport nadmiaru gruntu i jego utylizacja;
- koszt nadzoru użytkowników (właścicieli) istniejącego uzbrojenia;
- wykonanie geodezyjnej inwentaryzacji powykonawczej przebiegu sieci gazowej z aktualizacją mapy zasadniczej;
- wykonanie dokumentacji powykonawczej.

9.2. Cena jednostkowa montażu rury osłonowej danej średnicy (w otwartym wykopie)

- roboty pomiarowe, przygotowawcze, wytyczenie trasy sieci gazowej;
- wykonanie i zasypanie wykopów kontrolnych,
- wykonanie wykopu wraz ze wzmocnieniem przez rozparcie ścian wykopu i ewentualne odwodnienie wykopu;
- zabezpieczenie urządzeń podziemnych i sieci w wykopie;
- transport gruntu na wymianę, podsypkę i obsypkę rurociągów;
- dostarczenie i koszt materiałów;
- przygotowanie podłoża wzmocnionego;
- montaż rury osłonowej nad wykopem na podporach ułożonych w poprzek wykopu;
- przeciągnięcie sieci gazowej przez rurę osłonową;
- ułożenie rury osłonowej – montaż w otwartym wykopie; proponowana technologia zgodnie z projektem;
- przeprowadzenie próby szczelności;
- zabezpieczenie końców rury osłonowej;
- zasypanie wykopu warstwami, ułożenie taśmy sygnalizacyjno-ostrzegawczej, zagęszczenie gruntu w wykopach zgodnie z ST i projektem, łącznie z badaniem stopnia zagęszczenia gruntu;
- transport nadmiaru gruntu i jego utylizacja;
- koszt nadzoru użytkowników (właścicieli) istniejącego uzbrojenia;
- wykonanie geodezyjnej inwentaryzacji powykonawczej przebiegu rury osłonowej z aktualizacją mapy zasadniczej;
- wykonanie dokumentacji powykonawczej.

9.3. Cena 1 kompletu przełączenia sieci gazowej danej średnicy

- roboty pomiarowe, przygotowawcze, wytyczenie miejsca wykonania włączenia;
- wykonanie i zasypanie wykopów kontrolnych,
- wykonanie wykopu wraz ze wzmocnieniem przez rozparcie ścian wykopu i ewentualne odwodnienie wykopu;
- zabezpieczenie urządzeń podziemnych i sieci w wykopie;

- transport gruntu na wymianę, podsypkę i obsypkę rurociągów;
- dostarczenie i koszt materiałów;
- przygotowanie podłoża wzmocnionego;
- ułożenie rur i kształtek sieci gazowej w punkcie włączenia – montaż w otwartym wykopie;
- przeprowadzenie próby szczelności;
- wykonanie przełączy przebudowanej sieci gazowej do sieci istniejącej zgodnie z Dokumentacją;
- nagazowanie rurociągu po przełączeniu;
- zabezpieczenie przeciwkorozyjne punktów przełączy sieci gazowej;
- zasypanie wykopu warstwami, ułożenie taśmy sygnalizacyjno-ostrzegawczej, zagęszczenie gruntu w wykopach zgodnie z ST i projektem, łącznie z badaniem stopnia zagęszczenia gruntu;
- wykonanie pomiarów zabezpieczenia przeciwkorozyjnego sieci gazowej;
- transport nadmiaru gruntu i jego utylizacja;
- koszt nadzoru użytkowników (właścicieli) istniejącego uzbrojenia;
- wykonanie geodezyjnej inwentaryzacji powykonawczej przebiegu sieci gazowej z aktualizacją mapy zasadniczej;
- wykonanie dokumentacji powykonawczej.

9.4. Cena demontażu 1 metra przewodu gazowego danej średnicy

- roboty pomiarowe, przygotowawcze, lokalizacja trasy sieci gazowej;
- wykonanie wykopów wraz ze wzmocnieniem przez rozparcie ścian wykopów i ewentualne odwodnienie wykopu;
- zabezpieczenie urządzeń podziemnych w wykopach;
- dostarczenie i koszt materiałów;
- transport gruntu na wymianę i zasypkę;
- uzgodnienia i nadzór właściciela lub użytkownika rurociągu;
- przecięcie istniejącej sieci gazowej na końcach demontowanego odcinka;
- przedmuchiwanie, w przypadku takiej konieczności, odcinka demontowanej sieci gazem obojętnym;
- demontaż rur sieci gazowej wraz z armaturą;
- zaślepienie końcówek istniejącej sieci gazowej pozostawianej w gruncie;
- zasypanie wykopu warstwami, zagęszczenie gruntu w wykopach zgodnie z ST i projektem, łącznie z badaniem stopnia zagęszczenia gruntu;
- doprowadzenie terenu do stanu wymaganego dla wykonania nawierzchni;
- transport nadmiaru urobku i jego utylizacja;
- koszt nadzoru użytkowników (właścicieli) istniejącego uzbrojenia;
- wykonanie geodezyjnej inwentaryzacji powykonawczej przebiegu sieci gazowej z aktualizacją mapy zasadniczej;
- wykonanie dokumentacji powykonawczej;
- pomiary i badania wraz z kosztem odprowadzenia użytego do nich czynnika.

10. NORMY I PRZEPISY ZWIĄZANE

10.1. Normy

L.p.	Numer normy	Tytuł normy.
1	PN-B-	Grunty budowlane. Określenia, symbole, podział i opis gruntów.

	02480:1986	
2	PN-EN-1997-1:2008	Eurokod 7. Projektowanie geotechniczne - Część 1: Zasady ogólne.
3	PN-B-06050:1999	Geotechnika. Roboty ziemne. Wymagania ogólne.
4	PN-S-02205:1998	Drogi samochodowe. Roboty ziemne. Wymagania i badania.
5	BN-83/8836-02	Przewody podziemne. Roboty ziemne. Wymagania i badania przy odbiorze.
6	PN-M-34501:1991	Gazociągi i instalacje gazownicze. Skrzyżowania gazociągów z przeszkodami terenowymi. Wymagania.
7	ZN-G-3001:2001	Gazociągi – Oznakowanie trasy gazociągu – Wymagania ogólne.
8	ZN-G-3002:2001	Gazociągi – Taśmy ostrzegawcze i lokalizacyjne – Wymagania i badania.
9	ZN-G-3003:2001	Gazociągi – Słupki oznaczeniowe i oznaczeniowo-pomiarowe – Wymagania I badania.
10	ZN-G-3004:2001	Gazociągi – Tablice orientacyjne – Wymagania i badania.
11	ZN-G-3150:1996	Gazociągi – Rury polietylenowe – Wymagania i badania.
12	ZN-G-3160:1999	Gazociągi – Rury poliamidowe – Wymagania i badania.
13	ZN-G-3242:2003	Sieci gazowe - Filtry - Wymagania i badania.
14	ZN-G-3900:2001	Gazociągi – Próby specjalne – Wykonanie.
15	ZN-G-3910:2001	Gazociągi – Gazociągi wysokiego ciśnienia poddawane próbom specjalnym – Projektowanie, wykonanie i odbiór.
16	ZN-G-4120:2004	System dostawy gazu - Stacje gazowe - Wymagania ogólne.
17	ZN-G-4121:2004	System dostawy gazu - Stacje gazowe w przesyłce i dystrybucji - Wymagania.
18	ZN-G-4122:2004	System dostawy gazu - Instalacje redukcji ciśnienia gazu na przyłączach - Wymagania.
19	PN-EN 206-1:2003	Beton cz. I. Wymagania, właściwości, produkcja i zgodność.
20	PN-B-06250:1998	Beton zwykły.
21	BN-80/8939-17	Przeprowadzanie rurociągów i kabli pod torami kolejowymi.
22	BN-77/8931-12	Oznaczenia wskaźnika zagęszczenia gruntu.
23	BN-8971-08	Prefabrykaty budowlane z betonu. Rury i kształtki ciśnieniowe. Kręgi betonowe i żelbetowe.
24	PN-EN 10208-1:1999	Rury stalowe przewodowe dla mediów palnych. Rury o klasie wymagań „A”.

10.2. Pozostałe przepisy

L.p.	Tytuł aktu prawnego.
1	Ustawa z dnia 07.07.1994r. Prawo Budowlane – tekst jednolity – Dz. U. poz. 1409 z dnia 23 lipca 2013r. z późniejszymi zmianami
2	Rozporządzenie Ministra Infrastruktury z dnia 12.04.2002r. w sprawie warunków technicznych, jakim powinny odpowiadać budynki i ich usytuowanie – Dz. U. Nr 75/2002 poz. 690 z późniejszymi zmianami.
3	Rozporządzenie Ministra Gospodarki z dnia 17.09.1999r. w sprawie bezpieczeństwa i higieny pracy przy urządzeniach i instalacjach energetycznych – Dz. U. Nr 80/1999 poz. 912.
4	Rozporządzenie Ministra Pracy i Polityki Socjalnej z dnia 26.09.1997r. w sprawie ogólnych przepisów bezpieczeństwa i higieny pracy – Dz. U. Nr 129/1997 poz. 844.
5	Rozporządzenie Ministra Gospodarki, Pracy i Polityki Społecznej z dnia 28.08.2003r. w sprawie ogłoszenia jednolitego tekstu Rozporządzenia Ministra Pracy i Polityki Socjalnej w sprawie ogólnych przepisów bezpieczeństwa i higieny pracy – Dz.U. Nr 169/2003 poz. 1650.
6	Rozporządzenie Ministra Infrastruktury z dnia 06.02.2003r. w sprawie bezpieczeństwa i higieny pracy podczas wykonywania robót budowlanych – Dz. U. Nr 47/2003 poz. 401.
7	Rozporządzenie Ministra Spraw Wewnętrznych i Administracji z dnia 16.06.2003r. w sprawie uzgadniania projektu budowlanego pod względem ochrony przeciwpożarowej – Dz. U. Nr 121/2003 poz. 1137 z późniejszymi zmianami.
8	Rozporządzenie Ministra Spraw Wewnętrznych i Administracji z dnia 07.06.2010r. w sprawie ochrony przeciwpożarowej budynków, innych obiektów budowlanych i terenów – Dz. U. Nr 109/2010 poz. 719.
9	Rozporządzenie Ministra Spraw Wewnętrznych i Administracji z dnia 24.07.2009r. w sprawie przeciwpożarowego zaopatrzenia w wodę oraz dróg pożarowych – Dz. U. Nr 124/2009 poz. 1030
10	Rozporządzenie Ministra Infrastruktury z dnia 23.06.2003r. w sprawie informacji dotyczącej bezpieczeństwa i ochrony zdrowia oraz planu bezpieczeństwa i ochrony zdrowia – Dz. U. Nr 120/2003 poz. 1126.
11	Rozporządzenie Ministra Transportu, Budownictwa i Gospodarki Morskiej z dnia 25.04.2012r. w sprawie szczegółowego zakresu i formy projektu budowlanego – Dz. U. z 27.04.2012r. poz. 462
12	Rozporządzenie Ministra Infrastruktury z dnia 02.09.2004r. w sprawie szczegółowego zakresu i formy dokumentacji projektowej, specyfikacji technicznych wykonania i odbioru robót budowlanych oraz programu funkcjonalno – użytkowego – Dz. U. Nr 202/2004 poz. 2072 z późniejszymi zmianami.
13	Rozporządzenie Ministra Gospodarki z dnia 26.04.2013r. w sprawie warunków technicznych, jakim

	powinny odpowiadać sieci gazowe i ich usytuowanie – Dz. U. nr 00/2013 poz. 640.
14	Rozporządzenie Ministra Gospodarki z dnia 28.12.2009r. w sprawie bezpieczeństwa i higieny pracy przy budowie i eksploatacji sieci gazowych oraz uruchamianiu instalacji gazowych gazu ziemnego – Dz. U. nr 2/2009 poz. 576.
15	Zarządzenie nr 62 MBiPMB z dnia 30.12.1970r. w sprawie warunków technicznych jakim powinny odpowiadać instalacje gazowe – Dz. Bud. nr 2 poz. 3 z dnia 15.04.1971r.
16	Instrukcje ZSG-00-I-001, ZSG-00-I-002; ZSG-00-I-006 i instrukcje związane.
17	Warunki techniczne wykonania i odbioru rurociągów z tworzyw sztucznych, 1994r.
18	Wytyczne budowy gazociągów polietylenowych w PSG Sp. z o.o.
19	Instrukcja organizacji i prowadzenia robót gazoniebezpiecznych i niebezpiecznych w ZG Gdańsk.
20	Instrukcja projektowania, wykonania i odbioru sieci wydana przez producentów rur.
21	ST "Wymagania ogólne"

SZCZEGÓŁOWA SPECYFIKACJA TECHNICZNA

D-01.03.07.

**PRZEBUDOWA SIECI CIEPŁOWNICZYCH
CPV 45 231**

1. WSTĘP

1.1. Przedmiot Specyfikacji Technicznej /ST/

Przedmiotem niniejszej Specyfikacji Technicznej /ST/ jest określenie wymagań ogólnych dotyczących wykonania i odbioru Robót związanych z przebudową sieci ciepłowniczej dla inwestycji:

„Rozbudowa ulic: Wybickiego, Plac Grunwaldzki, Armii Krajowej, Borchardta, Skwer Kościuszki i Al. Jana Pawła II wraz z budową kanałów deszczowych i przebudową infrastruktury kolidującej”.

1.2. Zakres stosowania Specyfikacji Technicznej

Specyfikacja Techniczna /ST/ jest stosowana jako Dokument Przetargowy i Kontraktowy przy zleceniu i realizacji robót wymienionych w punkcie 1.1.

Roboty te obejmują następujące grupy w/g klasyfikacji kodów CPV:

45230000-8 Roboty budowlane w zakresie budowy rurociągów, linii komunikacyjnych i elektroenergetycznych, autostrad, dróg, lotnisk, i kolei; wyrównywanie terenu.

45231000-5 Roboty budowlane w zakresie budowy rurociągów, ciągów komunikacyjnych i linii energetycznych.

45231100-6 Ogólne roboty budowlane związane z budową rurociągów.

45232140-5 Roboty budowlane w zakresie lokalnych sieci grzewczych.

1.3. Zakres Robót objętych Specyfikacją Techniczną

Niniejsza Specyfikacja Techniczna dotyczy przebudowy odcinków istniejącej sieci ciepłowniczej i związana jest z wykonaniem n/w robót:

1.3.5. Budowa odcinków sieci ciepłowniczej zgodnie z Dokumentacją Projektową.

1.3.6. Wykonanie rur ochronnych na przebudowywanej sieci ciepłowniczej w wykopach otwartych.

1.3.7. Demontaż istniejącej sieci ciepłowniczej zgodnie z Dokumentacją Projektową.

1.4. Określenia podstawowe

Określenia podane w niniejszej ST są zgodne z Polskimi Normami, Prawem Budowlanym oraz ST „Wymagania ogólne”.

1.4.1. Pojęcia ogólne

- Ciepłownictwo – dział techniki zajmujący się wytwarzaniem, przesyłaniem oraz wykorzystywaniem ciepła.
- Źródło ciepła – zespół urządzeń do wytwarzania ciepła.
- Sieć ciepłownicza (cieplna) – sieć przewodów oraz urządzeń pomocniczych służących do przesyłania ciepła ze źródła ciepła do węzłów ciepłowniczych.
- Węzeł ciepłowniczy (cieplny) – (wg PN – B – 01430) zespół urządzeń służących do:
 - przekazywania energii cieplnej,
 - przetwarzanie temperatury i ciśnienia czynnika grzejącego,
 - pomiaru i regulacji tych parametrów oraz strumienia czynnika grzejącego,
 - ewentualnej rejestracji wymienionych wielkości,
 - zabezpieczenia instalacji przed niedopuszczalnym wzrostem ciśnienia i temperatury.Węzeł cieplny może znajdować się w odrębnym pomieszczeniu (budynku) lub wydzielonej jego części.

- System ciepłowniczy – zespół urządzeń, których zadaniem jest wytwarzanie, przesyłanie i przekazywanie ciepła do węzłów ciepłowniczych za pośrednictwem nośnika ciepła. System ciepłowniczy tworzą: źródła ciepła, sieć ciepłownicza oraz węzły ciepłownicze.
- Nośnik ciepła (czynnik grzejny) – czynnik za pośrednictwem, którego transportowane jest ciepło ze źródła ciepła do użytkowników. Najczęściej nośnikiem ciepła jest woda lub para wodna.
- Moc cieplna źródła (urządzenia) – ilość ciepła wytwarzana lub przekazywana w jednostce czasu i określonych warunkach.
- Zapotrzebowanie na moc cieplną – moc cieplna przeznaczona na pokrycie potrzeb cieplnych użytkownika w określonych warunkach.
- Ciśnienie nominalne – (wg. PN – H – 02650) ciśnienie charakteryzujące wymiary i wytrzymałość elementu ciśnieniowego w temperaturze odniesienia (t_b). (wprowadzono poprawkę nr 1 Biuletyn PKNiM nr 5/91)
- Ciśnienie próbne – (wg. PN – H – 02650) ciśnienie, któremu poddaje się element w celu sprawdzenia szczelności próbą hydrauliczną lub pneumatyczną; w czasie próby hydraulicznej występuje zależność $p_{pr} > p_r$, w czasie próby pneumatycznej występuje zależność $p_{pr} \leq p_r$.
- Ciśnienie robocze – (wg. PN – H – 02650) rzeczywiste ciśnienie czynnika roboczego.
- Ciśnienie stabilizacji (spoczynku) – wymagane nadciśnienie w systemie ciepłowniczym przy wyłączonych pompach obiegowych.
- Ciśnienie ruchu – nadciśnienie w dowolnym punkcie systemu ciepłowniczego stanowiące sumę ciśnienia stabilizacji i zmiany ciśnienia wywołanej pracy pomp.
- Ciśnienie dyspozycyjne – różnica ciśnienia w danym punkcie systemu ciepłowniczego pomiędzy ciśnieniem w rurociągu zasilającym i powrotnym podczas pracy pomp obiegowych.
- Spawanie - metoda spajania, w której łączone brzegi oraz spoiwo ulegają stopieniu.
- Spoina - część spawanego złącza, składająca się wyłącznie z metalu stopionego podczas spawania t.j. ze stopionego materiału rodzimego i spoiwa.
- Materiał rodzimy - materiał z którego wykonany jest przedmiot poddawany procesowi spajania.
- Spoiwo - materiał dodatkowy przeznaczony do utworzenia spoiny.
- Złącze spawane - połączenie dwóch lub więcej części wykonane za pomocą spawania.
- Spawanie gazowe - spawanie, w którym źródłem ciepła jest płomień gazowy.
- Spawanie łukowe - spawanie, w którym źródłem ciepła jest łuk elektryczny.
- Spawanie ręczne - spawanie, w którym zarówno posuw elektrody lub drutu spawalniczego jak i przesuwanie źródła ciepła wzdłuż złącza odbywają się ręcznie.
- Spoina montażowa - spoina łącząca części prefabrykowane w całość konstrukcyjną wykonaną w warunkach spawania montażowego.
- Spoina szepna - krótka spoina wykonana dla utrzymania części łączonych w położeniu odpowiednim do spawania.
- Spoina ciągła - spoina ułożona na całej długości złącza.

1.4.2. Źródła ciepła

- Konwencjonalne źródła ciepła – źródła, w którym wytwarzane jest ciepło w wyniku spalania paliw wytwarzane jest ciepło w wyniku spalania paliw stałych, ciekłych i gazowych lub wykorzystania energii elektrycznej.
- Niekonwencjonalne źródła ciepła – źródło, w którym nośnik ciepła podgrzewany jest za pomocą energii odnawialnej lub ciepła odpadowego, jak np. promieniowania

słonecznego, wód termalnych lub gruntowych, ścieków itp. oraz za pomocą reaktora jądrowego.

- Kotłownia – (wg. PN – B – 01430) zespół urządzeń, w których, dzięki spalaniu paliw lub przy użyciu elektryczności, wytwarzany jest czynnik grzejny o wymaganej temperaturze i ciśnieniu, znajdujących się w odrębnym pomieszczeniu (budynku) lub wydzielonej jego części. W skład zespołu wchodzi także urządzenia do pomiaru i regulacji parametrów czynnika grzejnego i ewentualnej ich rejestracji oraz urządzenia zabezpieczające proces spalania paliwa i wytwarzania czynnika grzejnego.

1.4.3. Sieć ciepłownicza

- Sieć ciepłownicza promieniowa – ukształtowanie sieci, w której poszczególne przewody tworzą gałęzie nie łączące się ze sobą.
- Przyłącze ciepłownicze – odcinek sieci ciepłowniczej, do zasilanego obiektu.
- Sieć ciepłownicza bezkanałowa – sieć ciepłownicza, w której izolowane cieplnie i przeciwwilgociowo rurociągi ułożone są bezpośrednio w gruncie.
- Sieć ciepłownicza nadziemna – sieć ciepłownicza prowadzona nad poziomem terenu.
- Schemat montażowy sieci ciepłowniczej – graficzne odwzorowanie układu sieci ciepłowniczej oraz jej elementów w zakresie niezbędnym dla potrzeb montażu.
- Rurociąg zasilający – rurociąg, którym przesyłany jest nośnik ciepła ze źródła ciepła do węzła ciepłowniczego.
- Rurociąg powrotny – rurociąg, którym przesyłany jest nośnik ciepła od węzła ciepłowniczego do źródła ciepła.
- Przewód obiegowy – przewód łączący rurociąg zasilający z powrotem umożliwiającym przepływ nośnika ciepła między nimi i wyposażony w odpowiednią armaturę.
- Rozstaw rurociągów – odległość między osiami rurociągów.
- Spadek rurociągu – nachylenie rurociągu w stosunku do poziomu.
- Wydłużka (kompensator) – urządzenie umożliwiające przejmowanie zmian długości przewodu spowodowanych zmianami temperatury.
- Samokompensacja – odpowiednie ukształtowanie rurociągu umożliwiające przejmowanie zmian długości spowodowanych zmianami temperatury (bez stosowania wydłużeń).
- Komora ciepłownicza – budowla przeznaczona do zainstalowania elementów sieci ciepłowniczej. Studzienki ciepłownicze zalicza się do komór ciepłowniczych.
- Odwodnienie wodnej sieci ciepłowniczej – układ przewodów i armatury do opróżniania rurociągów z wody.
- Odwodnienie kanału ciepłowniczego – zespół urządzeń służących do odprowadzenia wody z kanałów i komór ciepłowniczych.
- Odpowietrzenie sieci ciepłowniczej – układ przewodów i armatury służący do odpowietrzania i napowietrzania sieci ciepłowniczej.

1.4.4. Sieć ciepłownicza z rur i elementów preizolowanych

- Preizolowana sieć ciepłownicza – układ rurociągów ze wszystkimi urządzeniami na nich zamontowanymi zbudowana z rur, kształtek i elementów preizolowanych.
- Preizolowana, podziemna sieć ciepłownicza – układ rurociągów z rur, kształtek i elementów preizolowanych ułożonych bezpośrednio w gruncie – bez kanałów.
- Preizolowana, nadziemna sieć ciepłownicza – układ rurociągów z rur, kształtek i elementów preizolowanych ułożonych nad terenem, na konstrukcjach nośnych (słupy, podpory, estakady).

- Rura preizolowana – preizolowany zespół rurowy – prefabrykat składający się z rury przewodowej (jednej lub więcej niż jednej), materiału izolacyjnego i rury osłonowej, z nie zaizolowanymi końcówkami rurowymi przystosowanymi do połączenia z innymi rurami, kształtkami i elementami preizolowanymi.
- Rura preizolowana elastyczna – rura preizolowana charakteryzująca się takimi parametrami mechanicznymi (wytrzymałościowymi), że możliwe jest układanie sieci po krzywiźnie poprzez gięcie rury preizolowanej, bez stosowania prefabrykowanych preizolowanych łuków (z uwagi na temperaturę stosowania oraz możliwość prowadzenia rurociągów po krzywiźnie, nie wymaga praktycznie stosowania urządzeń do kompensowania wydłużeń cieplnych).
- Preizolowana kształtka – preizolowany łuk, odgałęzienie itp. – prefabrykat składający się z rury przewodowej, materiału izolacyjnego i płaszcza osłonowego, z nie zaizolowanymi końcówkami rurowymi przystosowanymi do połączenia z innymi rurami i elementami preizolowanymi.
- Preizolowany element – prefabrykat składający się z zaworu, kompensatora czy innego urządzenia, materiału izolacyjnego i płaszcza osłonowego, z nie izolowanymi końcówkami rurowymi przystosowanymi do połączenia z innymi elementami preizolowanymi.
- Rura przewodowa – rura wewnętrzna rury lub kształtki preizolowanej, przez którą ma przepływać czynnik grzejny.
- Rura osłonowa – rura zewnętrzna rury preizolowanej, chroniąca izolację cieplną i rurę przewodową przed uszkodzeniami mechanicznymi, wilgocią i odpowiednio wodą gruntową lub wpływem warunków atmosferycznych: deszczu, śniegu itp.
- Płaszcz osłonowy – płaszcz zewnętrzny kształtki lub elementu preizolowanego, chroniący izolację cieplną i kształtkę lub element przed uszkodzeniami mechanicznymi, wilgocią i odpowiednio wodą gruntową lub wpływem warunków atmosferycznych: deszczu, śniegu itp.
- Izolacja cieplna – materiał, który zmniejsza straty ciepła; materiał izolacji cieplnej może być jednorodny lub wielowarstwowy – różnorodny materiałowo i konstrukcyjnie (wlewy albo w postaci otulin, mat lub kształtek). Jako materiał izolacyjny można stosować: sztywną i półsztywną piankę poliuretanową PUR (komponenty pianki wlewane są do przestrzeni pomiędzy rurę przewodową i rurę lub płaszcz osłonowy), piankę z poliuretanu (PUR) (otuliny, kształtki), piankę z polietylenu (PE) (otuliny, kształtki), materiały włókniste (maty z wełny mineralnej skalnej i szklanej).
- Pianka poliuretanowa PUR – pianka, posiadająca głównie strukturę komórek zamkniętych, będąca produktem chemicznej reakcji odpowiednich związków.
- Pianka polietylenowa PE – spieniony polietylen, posiadający głównie strukturę komórek zamkniętych, w postaci mat.
- Zespół złącza – kompletna konstrukcja połączenia sąsiednich rur, kształtek i elementów preizolowanych.
- Ośłona zespołu złącza – element rurowy (mufa), łączący dwie rury osłonowe w zespole złącza.
- Podgrzewanie wstępne – technologia wywołania naprężeń wstępnych w rurze przewodowej.
- Kompensator – urządzenie lub element, który można stosować do kompensacji wydłużeń sieci preizolowanych, np. kompensatory typu mieszkowego, element –L–, –Z– i U–kształtowy.

- Kompensator jednorazowego działania – odmiana kompensatora mieszkowego o konstrukcji samoblokującej się lub blokowanej poprzez spawanie, po jednokrotnym (obliczeniowym) jego ściśnięciu.
- Poduszka kompensacyjna – płyta wykonana z pianki poliuretanowej (PUR), pianki polietylenowej (PE), wełny szklanej, wełny skalnej lub innych materiałów spełniających wymagania w tym zakresie (np. warstwa piasku).
- Podpora stała – konstrukcja służąca do przeniesienia obciążeń osiowych z rury przewodowej do gruntu lub na konstrukcję nośną, bez przemieszczenia rury w tym punkcie.
- System alarmowy – instalacja elektryczna do wykrywania i lokalizowania zawilgocenia izolacji cieplnej rur i elementów preizolowanych.
- Układanie na zimno – metoda budowy preizolowanych sieci ciepłowniczych przy założeniu przekraczania dopuszczalnych sprężystych naprężeń w rurze przewodowej i dopuszczaniu odkształceń plastycznych.
- Temperatura ciągła – temperatura nośnika ciepła przy której sieć ciepłownicza w okresie eksploatacji może pracować w sposób ciągły w czasie nieograniczonym albo w czasie ograniczonym; wartość temperatury ciągłej i długość ewentualnego czasu ograniczonego powinna być ustalona w projekcie sieci ciepłowniczej preizolowanej.
- Temperatura szczytowa – najwyższa temperatura nośnika ciepła przy której w okresie eksploatacji, sieć ciepłownicza może okresowo pracować przez określony czas; wartość temperatury szczytowej i maksymalna, określona długość czasu okresowej pracy powinna być ustalona w projekcie sieci ciepłowniczej preizolowanej.
- Ciśnienie robocze wodnej sieci ciepłowniczej – maksymalne ciśnienie ruchu w rurociągu zasilającym.
- Ciśnienie robocze parowej sieci ciepłowniczej – maksymalne ciśnienie pary na wyjściu ze źródła.
- Ciśnienie próbne sieci ciepłowniczej – ciśnienie, któremu poddaje się rurociągi ciepłownicze, w czasie badania szczelności.
- Początek sieci ciepłowniczej – jako początek sieci ciepłowniczej należy rozumieć:
 - w przypadku różnych eksploatatorów źródła ciepła i sieci: armaturę odcinającą usytuowaną na granicy działki źródła ciepła,
 - w przypadku jednego eksploatatora źródła ciepła i sieci ciepłowniczej: armaturę odcinającą rurociągi od głównych rozdzielaczy w źródle (rozdzielacze należą do źródła).
- Koniec sieci ciepłowniczej – jako koniec sieci ciepłowniczej należy przyjmować pierwszą armaturę odcinającą sieć od urządzeń odbiorcy (armatura odcinająca należy do sieci).
- Odbiorca ciepła – węzeł ciepłowniczy zasilający instalację w ciepło lub rozdzielacze tej instalacji, w przypadku gdy parametry sieci są równe parametrom instalacji.

1.4.5. Sieć ciepłownicza – instalacja sygnalizacyjna

- Instalacja sygnalizacyjna – jednożyłowe przewody wbudowane w warstwę izolacji termicznej rur i kształtek preizolowanych oraz trzyżyłowy przewód lub kabel wyjściowy łączący jednożyłowe przewody z sygnalizatorem.
- Instalacja elektryczna – trzyżyłowy kabel, łącznie z osprzętem, podłączony do zacisków sygnalizatora.
- Sygnalizator – stałe urządzenie do sygnalizowania obecności wilgoci lub wody w warstwie izolacji termicznej – nieszczelności rurociągu.

- Lokalizator – przenośne urządzenie do lokalizowania miejsca wilgoci lub wody w warstwie izolacji termicznej – nieszczelności rurociągu.
- Obwód sygnalizacyjny – instalacja sygnalizacyjna połączona z sygnalizatorem.
- Długość obwodu pomiarowego – długość odcinków przewodu oporowego w instalacji sygnalizacyjnej.
- Obwód zasilający – instalacja elektryczna o napięciu 220 V prądu zmiennego.
- Schemat układu sygnalizacyjnego – rysunek sieci rurociągów z oznaczoną trasą przebiegu instalacji sygnalizacyjnej, dokładnym oznaczeniem długości przewodu oporowego i miejsc wbudowania sygnalizatorów.

1.5. Ogólne wymagania dotyczące Robót.

Ogólne wymagania dotyczące Robót podano w ST „Wymagania ogólne”.

Wykonawca jest odpowiedzialny za jakość wykonanych robót oraz za zgodność ze Specyfikacją Techniczną, Dokumentacją Projektową i poleceniami Inżyniera.

Dla realizacji robót objętych dokumentacją należy opracować plan bezpieczeństwa i ochrony zdrowia t.zw. „plan bioz” zgodnie z Dz. U. Nr 120 poz. 1126 z 2003r. oraz informacją dotyczącą bezpieczeństwa i ochrony zdrowia zamieszczoną w projekcie budowlanym.

Roboty wykonać zgodnie z dokumentacją, obowiązującymi przepisami oraz zgodnie z Warunkami technicznymi wykonania i odbioru robót COBRTI – INSTAL.

W czasie realizacji robót należy przestrzegać:

- warunków zawartych w uzgodnieniach załączonych do projektu budowlanego,
- obowiązujących przepisów BHP, szczególnie Rozporządzenia Ministra Infrastruktury z dnia 06.02.2003r. w sprawie bezpieczeństwa i higieny pracy podczas wykonywania robót budowlanych Dz. U. Nr 47 poz. 401.

Montaż przewodów i uzbrojenia wykonać zgodnie z instrukcją montażową producenta wyrobów, Warunkami technicznymi wykonania i odbioru rurociągów z tworzyw sztucznych z 1994r. Materiały zastosowane do montażu instalacji muszą być oznaczone znakiem CE oraz posiadać:

- aprobatę techniczną ITB lub COBRTI INSTAL,
- dopuszczenia do stosowania w Polsce,
- certyfikat zgodności lub deklarację zgodności z Polską Normą lub z aprobatą techniczną.

Aktualność aprobat technicznych, certyfikatów należy sprawdzić przed wbudowaniem lub zastosowaniem w obiekcie.

Wykonawca jest odpowiedzialny za jakość i terminowość wykonywanych Robót oraz zgodność z Dokumentacją Projektową, ST, obowiązującymi przepisami oraz poleceniami Inżyniera.

2. MATERIAŁY

Ogólne wymagania dotyczące materiałów, ich pozyskiwania i składowania podano w ST „Wymagania ogólne”. Wykonawca jest zobowiązany dostarczyć materiały zgodnie z wymaganiami Dokumentacji Projektowej i niniejszej ST.

Materiały użyte do budowy powinny spełniać warunki określone w odpowiednich normach przedmiotowych, powinny posiadać aprobaty techniczne, atesty, deklaracje zgodności i certyfikaty oraz odpowiadać warunkom technicznym wytwórni.

2.1. Rodzaje wykorzystanych materiałów

2.1.1. Rury przewodowe

- rury preizolowane zasilające w izolacji pogrubionej z instalacją alarmową zespolone w odcinkach prostych o długości 6 i 12m, rura przewodowa ze stali węglowej ze szwem wg normy PN-EN 253:2009;
- rury preizolowane powrotne w izolacji normalnej z instalacją alarmową zespolone w odcinkach prostych o długości 6 i 12m, rura przewodowa ze stali węglowej ze szwem wg normy PN-EN 253:2009;
- kształtki preizolowane w izolacji pogrubionej i normalnej z materiału jw.;
- elementy złącza – mufy termokurczliwe z polietylenu sieciowanego radiacyjnie, podwójnie uszczelniane (klej i mastik), do DN200 mm,
- tuleje przejściowe ścienne,

2.1.2. Rury ochronne.

- z żywic poliestrowych wzmocnianych włóknem szklanym (GRP).

2.1.3. Pozostałe materiały

- piasek na obsypkę i podłoże - winien odpowiadać wymaganiom normy PN-EN 12620; i spełniać następujące cechy: gęstość objętościowa - brak wymagań; nasiąkliwość - brak wymagań; zawartość pyłów 0,6%; wskaźnik piaskowy - brak wymagań; zawartość siarki <1%; uwalniane substancje niebezpieczne (mg/l) Cd/Cr/Cu/Ni/Pb/Zn/Ba - 0,2/0,5/0,5/0,5/0,5/2/2;
- taśma lokalizacyjno – ostrzegawcza nad trasą sieci ciepłowniczej;
- bloczki betonowe o wymiarach 38x24x12 cm spełniające wymagania normy PN-EN 771-3:2005;
- zaprawa 0,15 N/mm² do murów spełniająca wymagania normy PN-EN 998-2:201;
- pianka poliuretanowa i manszety termokurczliwe do zamknięcia końców rur ochronnych;
- płozy ślizgowe polietylenowe dla rur przewodowych w rurach ochronnych, co około 1,5 m, wysokość płóz zgodnie z projektem;
- kółka do płóz ślizgowych montowane co około 4,5 m, (na co trzeciej płozie).

2.2. Składowanie materiałów na placu budowy

Powinno odbywać się na terenie równym i utwardzonym z możliwością odprowadzenia wód opadowych.

Kruszywa tj. pospółkę i piasek do zapraw należy składować w przyzmacach.

Przewody składować na podkładach drewnianych.

Zaleca się sposób składowania materiałów umożliwiający dostęp do poszczególnych asortymentów.

2.2.1. Składowanie przewodów i kształtek preizolowanych

Rury preizolowane powinny być składowane w taki sposób, aby nie uległy deformacjom i odkształceniom miejscowym. Rury składować na równym podłożu, na podkładach.

Podkłady będące podparciami powinny mieć dostateczną szerokość i powinny być rozmieszczone w odpowiednich odstępach, maksymalnie co 5,0 m. Maksymalna wysokość stosu wynosi 200 cm.

Kształtki preizolowane należy składować w/g asortymentu i wymiarów, na równych powierzchniach, np. na drewnianych paletach i układać tak, aby stykały się ze sobą jak największą powierzchnią.

Końce rur powinny być osłonięte i zaślepienie fabrycznymi zaślepkami.

Nie należy dopuszczać do długotrwałego działania wody na piankę poliuretanową. Izolacja cieplna na końcach preizolowanych rur i elementów powinna być zabezpieczona przed zawilgoceniem.

W przypadku dłuższego składowania rur (powyżej pół roku) elementy preizolowanych rur i kształtek wykonane z tworzywa sztucznego powinny być ochronione przed bezpośrednim promieniowaniem słonecznym i od wpływu temperatury.

Nie należy wykonywać żadnych prac typu przenoszenia, układania rur preizolowanych w rurze osłonowej z tworzywa sztucznego – polietylenu PE przy temperaturze otoczenia poniżej -10°C .

Przy wykonywaniu wszelkich prac z rurami: przewodową i osłonową z tworzywa sztucznego np. z polietylenu, w temperaturze poniżej 0°C , wymaga się przedsięwzięcia odpowiednich środków zaradczych i zachowania szczególnej ostrożności.

Wyroby i elementy do wykonania izolacji przeciwwilgociowej zespołu złączy należy przechowywać ze szczególną starannością, zabezpieczając je przed zabrudzeniem i uszkodzeniami.

Komponenty pianki PUR do wykonania izolacji cieplnej złącza należy przechowywać w pomieszczeniach zamkniętych, w temperaturze pokojowej i zgodnie z wymaganiami dostawcy komponentów. Inne materiały i elementy do wykonania izolacji cieplnej złącza jak otuliny, maty, kształtki należy przechowywać tak, aby nie uległy zawilgoceniu, zabrudzeniu i uszkodzeniom.

2.2.2. Składowanie materiałów pomocniczych

Pierścienie przejścia przez ścianę, mufy zgrzewane elektrycznie, mufy tulejowe, pianka poliuretanowa do wypełnienia muf i płozy ślizgowe należy tak składować aby nie zostały uszkodzone, w zamkniętym magazynie oraz zgodnie z zaleceniami i wytycznymi Producenta.

2.2.3. Składowanie kruszywa

Składowisko kruszywa powinno być zlokalizowane jak najbliżej wykonywanej inwestycji.

Podłoże składowiska powinno być równe, utwardzone z odpowiednim odwodnieniem, zabezpieczające kruszywo przed zanieczyszczeniem w czasie jego składowania i poboru.

3. SPRZĘT

Ogólne wymagania dotyczące sprzętu podano w ST "Wymagania ogólne".

Sprzęt montażowy i środki transportu muszą być w pełni sprawne i dostosowane do technologii i warunków wykonywanych robót oraz wymogów wynikających z racjonalnego ich wykorzystania na budowie.

3.1. Sprzęt do robót ziemnych

Wykonawca przystępujący do robót ziemnych powinien mieć do dyspozycji lub posiadać następujący sprzęt:

- piłę do cięcia asfaltu i betonu;
- koparkę podsiębierną z łyżką o pojemności $0,25\text{m}^3$ do $0,40\text{m}^3$;
- szalunek stalowy klatkowy prefabrykowany z rozporami stalowymi rozkręcanymi;

- spycharkę kołową lub gąsienicową do 100 KM;
- sprzęt do zagęszczania gruntu: zagęszczarkę wibracyjną, ubijak spalinowy, walec wibracyjny;
- specjalistyczny sprzęt do uzupełniania nawierzchni rozebranych na czas robót.

3.2. Sprzęt stosowany przy montażu

W zależności od potrzeb i przyjętej technologii robót, Wykonawca powinien mieć do dyspozycji lub posiadać następujący sprzęt do robót montażowych i wykończeniowych:

- samochody skrzyniowe 5,0 – 10,0 t;
- samochody dostawcze do 0,9 t;
- samochody dłużycowe do 10 t;
- samochód samowyładowczy od 25 do 30 t;
- żurawie samojezdne kołowe do 5t, od 7 do 10 t;
- wciągarkę ręczną do 0,5 t;
- wciągarkę mechaniczną z napędem elektrycznym do 1,6 t;
- wciągarki mechaniczne do 0,5 t;
- zespół prądowrczy trójfazowy przewoźny 20 kVA;
- spawarkę elektryczną wirującą 300 A z osprzętem do spawania łukowego (elektrody otulone);
- komplet spawalniczy do spawania gazowego;
- beczkowsy;
- betoniarki;
- kotły do grzania bitumu;
- elektronarzędzia i sprzęt drobny.

4. TRANSPORT

4.1. Ogólne wymagania dotyczące transportu

Ogólne wymagania dotyczące transportu podano w ST "Wymagania ogólne".

4.2. Transport sprzętu i materiałów

Sprzęt stosowany do montażu należy przewieźć na miejsce w sposób nie powodujący jego uszkodzenia. Transport zapewnia firma dokonująca montażu instalacji.

4.2.1. Transport rur preizolowanych

Szczegółowe wytyczne dotyczące rozładowywania i transportu rur preizolowanych, kształtek i elementów powinny być opracowane przez ich producenta i przedkładane Wykonawcy przy zakupie rur i elementów.

Rury preizolowane oraz inne elementy i materiały należy transportować ostrożnie, zabezpieczając rurę osłonową przed uszkodzeniami mechanicznymi. Nie należy przenosić preizolowanych rur przy temperaturze niższej od -10°C .

Zawiesia używane do przenoszenia rur preizolowanych powinny być wyposażone w pasy lub taśmy o szerokości min. 10 cm.

Do podwieszania preizolowanych rur nie wolno stosować stalowych lin, sznurów itp. powodujących wgniecenia i rowki na powierzchni rur.

Rury można przewozić dowolnymi środkami transportu wyłącznie w położeniu poziomym.

Rury powinny być ładowane obok siebie na całej powierzchni i zabezpieczone przed przesuwaniem się przez podklinowanie lub inny sposób.

Rury w czasie transportu nie powinny stykać się z ostrymi przedmiotami, mogącymi spowodować uszkodzenia mechaniczne.

Przy wielowarstwowym układaniu rur górna warstwa nie może przewyższać ścian środka transportu o więcej niż 1/3 średnicy zewnętrznej wyrobu. Pierwszą warstwę rur należy układać na podkładach drewnianych, podobnie poszczególne warstwy należy przedzielać elementami drewnianymi o grubości większej niż wystające części rur.

4.2.2. Transport armatury, kształtek i materiałów preizolowanych pomocniczych

Transport armatury, kształtek i materiałów preizolowanych pomocniczych (pierścienie przejścia przez ścianę, mufy zgrzewane elektrycznie, mufy tulejowe, pianka poliuretanowa do wypełnienia muf i elementów preizolowanych, płozy ślizgowe) powinien odbywać się krytymi środkami transportu, zgodnie z obowiązującymi przepisami transportowymi. Armatura i kształtki transportowane luzem powinny być zabezpieczone przed przemieszczaniem i uszkodzeniami mechanicznymi.

4.2.3. Transport kruszywa

Kruszywa mogą być przewożone dowolnymi środkami transportu, w sposób zabezpieczający je przed zanieczyszczeniem i nadmiernym zawilgoceniem.

5. WYKONANIE ROBÓT

Przed przystąpieniem do Robót Wykonawca potwierdzi uzgodnienie warunków w jakich będzie wykonana instalacja sieci cieplnej z Właścicielem Sieci.

Wykonawca przedstawi Inżynierowi do akceptacji projekt organizacji i harmonogram Robót związanych z wykonaniem instalacji sieci cieplnej uwzględniający wszystkie warunki narzucone przez Właściciela i Użytkownika.

Roboty należy wykonać zgodnie z obowiązującymi przepisami, normami, wytycznymi producentów materiałów i urzędów oraz projektem budowlanym.

Przed rozpoczęciem montażu Kierownik Robót powinien stwierdzić, że:

- obiekt odpowiada warunkom zgodnym z przepisami bezpieczeństwa i higieny pracy dla prowadzenia Robót instalacyjnych,
- elementy budowlano-konstrukcyjne mające wpływ na montaż instalacji odpowiadają założeniom projektowym.

5.1. Wymagania ogólne dotyczące wykonania Robót

Ogólne wymagania dotyczące wykonania Robót podano w ST "Wymagania ogólne".

5.2. Wymagania przy wykonywaniu instalacji z rur preizolowanych

5.2.1. Wymagania sieci ciepłowniczej preizolowanej

- a) Budowa sieci ciepłowniczej nie powinna negatywnie wpływać na środowisko naturalne lub wpływ ten powinien być ograniczony do niezbędnego minimum.
- b) Sieć ciepłownicza preizolowana powinna być budowana w całości jednolicie, bez mieszania innych technologii budowy sieci, według jednej z metod związanej głównie z przyjętym systemem kompensowania wydłużeń termicznych rurociągów, to znaczy:
 - układanie rurociągów z wykorzystaniem naturalnej kompensacji, to jest z zastosowaniem L, Z i U – kształtów,

- układanie rurociągów z zastosowaniem urządzeń kompensacyjnych, np. kompensatorów typu mieszkowego,
 - układanie rurociągów z wprowadzaniem naprężeń wstępnych, np. ze wstępnym podgrzewaniem i urządzeń – kompensatorów jednorazowego działania,
 - układanie rurociągów w/g metody zwanej na zimno,
 - układanie rurociągów bez zastosowania urządzeń do kompensacji wydłużeń (np. sieci z rur preizolowanych elastycznych).
- c) Rurociągi sieci ciepłowniczej preizolowanej podziemnej powinny być układane bezpośrednio w gruncie, bez betonowych kanałów czy innych obudów.
- d) Rurociągi sieci ciepłowniczej preizolowanej nadziemnej powinny być układane na podporach, słupach, estakadach bez dodatkowych płaszczy osłonowych czy innych obudów.
- e) Roboty ziemne oraz budowlane przy wykonaniu słupów, podpór, estakad należy wykonać zgodnie z odpowiednimi przepisami i normami.
- f) Zmiany kierunków oraz odgałęzienia powinny być wykonane za pomocą preizolowanych kształtek (łuków, trójkątów). Dopuszcza się jednostkowe izolowanie kształtek bezpośrednio na placu budowy w/g precyzyjnych instrukcji Producenta systemu preizolowanych rur, kształtek i elementów.
- g) Sieć ciepłownicza powinna być szczelna zarówno w stanie zimnym jak i gorącym, zgodnie z postanowieniami PN-M-34031.
- h) W sieci ciepłowniczej z rurą przewodową stalową, woda sieciowa powinna spełniać wymagania PN-C-04601.
- i) Ruch próbny sieci z rur i elementów preizolowanych z rurą przewodową stalową należy przeprowadzić wg. PN-M-34031.
- j) Czynniki grzejny, w sieciach preizolowanych z rurą przewodową z miedzi i z tworzyw sztucznych (np. PEX, PB), powinien spełniać wymagania PN-C-04607.

5.2.2. Wymagania dla wykopów sieci podziemnych preizolowanych

- a) Wymiary wykopów powinny być określone przez producenta preizolowanych rur i elementów, powinny stanowić część wytycznych montażu i powinny być przedkładane inwestorowi razem z dostawą rur i elementów.
- b) Wymiary wykopu powinny być powiększone w miejscach połączeń spawanych (niecki spawalniczej), w miejscach odgałęzień, w miejscach montowania kompensatorów jednorazowego działania i w miejscach stref kompensacyjnych. W miejscach stref kompensacyjnych powiększenie wymiarów wykopów powinno odpowiadać wymiarom stref kompensacyjnych podanych w projekcie technicznym sieci.
- c) Wymiary wykopu dla układania jednej rury preizolowanej, z dwoma i więcej rurami przewodowymi w rurze osłonowej powinny być zgodne z wytycznymi producenta rur preizolowanych i projektem technicznym sieci.
- d) Przed przystąpieniem do montażu odcinków rur w wykopie, należy je ułożyć na tymczasowych podkładach lub bezpośrednio na podsypce piaskowej. Podkłady powinny mieć przekrój o minimalnym wymiarze 10x10 cm, być ułożone w odstępach nie większych niż co 2-3m i bezwzględnie usunięte przed zasypaniem wykopu. Przy układaniu rur w wykopie bezpośrednio na podsypce piaskowej, podsypka ta powinna być wcześniej zniwelowana i mieć grubość co najmniej 10 cm. Materiał podsypki piaskowej powinien odpowiadać wymaganiom podanym przez Producenta rur.
- e) Jeśli w jednym wykopie układane są dwa rurociągi sieci (zasilający i powrotny), przy czym zaleca się układanie rurociągów jeden obok drugiego, rurociąg zasilający powinien znajdować się z prawej strony patrząc w kierunku przepływu czynnika w rurociągu zasilającym. Warunek ten nie dotyczy rurociągów o zmiennym kierunku przepływu. W

- przypadku konieczności prowadzenia rurociągów jeden nad drugim, rurociąg zasilający powinien znajdować się na górze, z zachowaniem odległości między nimi jak w projekcie technicznym i wytycznymi producenta rur preizolowanych.
- f) Odcinki rur, w zależności od uzgodnień z osobą nadzorującą, mogą być również łączone w dłuższe sekcje i układane wzdłuż wykopu lub powyżej wykopu.
 - g) Dwie rury w wykopie muszą być ułożone w dostatecznych, wymaganych odstępach względem siebie. Odstęp ten powinien wynosić co najmniej 0,2 m, przy bardzo dużych średnicach odstęp ten musi być odpowiednio większy.
 - h) Po zmontowaniu rur w wykopie należy wykonać obsypkę piaskową, obsypka powinna mieć grubość minimum 10 cm nad górną krawędzią rurociągów. Materiał obsypki piaskowej powinien odpowiadać wymaganiom podanym przez Producenta rur.
 - i) Nad rurociągami, w odległości 20 – 50 cm nad nimi powinny być ułożone – dwie taśmy ostrzegawcze oznaczające trasę przebiegu sieci, określające ew. rodzaj rurociągu. Taśmy powinny być odporne na degradacyjne oddziaływanie gruntu, kolor taśmy w/g wymagań przedsiębiorstw geodezyjnych (np. fioletowa z napisem SIEĆ CIEPŁOWNICZA).

5.3. Roboty przygotowawcze

Przed przystąpieniem do robót Wykonawca dokona ich wytyczenia i trwale oznaczy je w terenie za pomocą kołków osiowych, kołków świadków i kołków krawędziowych.

W przypadku niedostatecznej ilości reperów stałych, Wykonawca wbuduje repery tymczasowe (z rzędnymi sprawdzonymi przez służby geodezyjne), a szkice sytuacyjne reperów i ich rzędne przekaże Inżynierowi.

5.4. Szczegółowe warunki wykonania Robót

5.4.1. Roboty ziemne

Roboty ziemne wykonać zgodnie z normą BN-83/8836-02, PN-B-06050, PN-S-02205, PN-B-03020 oraz z instrukcją montażową układania rur dostarczoną przez producenta rur.

Wszystkie napotkane przewody podziemne na trasie wykonywanego wykopu, krzyżujące się lub biegnące równolegle z wykopem powinny być zabezpieczone przed uszkodzeniem, a w razie potrzeby podwieszane w sposób zapewniający ich eksploatację.

Wykop pod przyłączy sieci należy rozpocząć od najniższego punktu tj. od istniejącego kanału podziemnego i prowadzić w górę w kierunku przeciwnym do spadku przewodów. Zapewnia to możliwość grawitacyjnego odpływu wód z wykopu w czasie opadów oraz odwodnienia wykopów nawodnionych.

Dla gruntów nawodnionych należy wykonać wykopy umocnione.

Wydobyty grunt powinien być składowany z jednej strony wykopu, z pozostawieniem pomiędzy krawędzią wykopu a stopką odkładu wolnego pasa terenu o szerokości co najmniej 1,0 m dla komunikacji. Wyjście /zejście/ po drabinie z wykopu powinno być wykonane, z chwilą osiągnięcia głębokości większej niż 1,0 m od poziomu terenu, w odległościach nie przekraczających 20,0 m.

W trakcie realizacji robót ziemnych należy nad wykonanymi wykopami ustawić ławy celownicze, umożliwiające odtworzenie projektowanej osi wykopu i przewodu oraz kontrolę rzędnych dna. Ławy celownicze należy montować nad wykopem na wysokość ok. 1,0 m nad powierzchnią terenu w odstępach wynoszących ok. 30 m. Ławy powinny mieć wyraźne i trwałe oznakowanie projektowanej osi przewodu. Górne krawędzie celowników należy ustawić zgodnie z rzędnymi projektowanymi za pomocą niwelatora. Położenie celowników należy sprawdzać codziennie przed rozpoczęciem robót montażowych.

Przy wykonywaniu wykopów mechanicznie zaleca się pozostawić warstwę gruntu około 15 cm ponad projektowaną rzędną dna wykopu, warstwę tą usunąć ręcznie i następnie wykonać

podsypkę. Grunt naruszony na dnie wykopu należy usunąć i uzupełnić piaskiem średnim odpowiednio zagęszczonym. Analogicznie należy postąpić w miejscach przegłębienia dna wykopu. Dno wykopu powinno być suche, nie rozluźnione i nie zamrożone.

5.4.2. Odspojenie i transport urobku.

Odspojenie gruntu w wykopie mechaniczne i ręczne połączone z zastosowaniem urządzeń do mechanicznego wydobywania urobku. Nadmiar urobku należy złożyć w miejsce wybrane przez Wykonawcę i zaakceptowane przez Inżyniera.

5.4.3. Obudowa ścian i rozbiórka obudowy.

Wykonawca przedstawi do akceptacji Inżynierowi szczegółowy opis proponowanych metod zabezpieczenia wykopów na czas budowy sieci zapewniający bezpieczeństwo pracy i ochronę wykonywanych robót.

Przewiduje się zastosowanie wyprasek stalowych lub szalunków prefabrykowanych stalowych klatkowych z rozporami stalowymi rozkręcanymi.

5.4.4. Odwodnienie wykopu na czas budowy.

Ze względu na głębokość wykopów i zbadany ustabilizowany poziom wody gruntowej przewiduje się konieczność odwadniania wykopów.

Zakres robót odwadniających należy dostosować do rzeczywistych warunków gruntowo wodnych w trakcie wykonywania robót.

Wykonawca przedstawi do akceptacji Inżynierowi Kontraktu szczegółowy opis proponowanych metod odwodnienia wykopów na czas budowy. Przy budowie sieci w zależności od głębokości wykopu, rodzaju gruntu i wysokości wymaganej depresji, mogą występować następujące metody odwodnienia:

- powierzchniowa,
- depresji statycznego poziomu zwierciadła wody gruntowej.

Dla przewodów budowanych w gruntach nawodnionych na dnie wykopu należy ułożyć warstwę filtracyjną z tłuczniem lub żwiru.

Przy odwodnieniu powierzchniowym woda gruntowa z warstwy filtracyjnej zostanie odprowadzona grawitacyjnie do studzienek zbiorczych umieszczonych w dnie wykopu co około 50 m, skąd zostanie odpompowana poza zasięg robót względnie spłynie grawitacyjnie do odbiornika.

Przy odwodnieniu poprzez depresję statycznego poziomu zwierciadła wody gruntowej należy zastosować typowe zestawy igłofiltrów o głębokości 4÷6 m montowane za pomocą wpłukiwanej rury obsadowej śr. 0,14 m.

Igłofiltry wpłukiwać w grunt po jednej lub po obu stronach wykopu co 1,0 ÷ 1,5 m naprzemianlegle, w zależności od aktualnego poziomu wody gruntowej.

Po zainstalowaniu pierwszego igłofiltru należy przeprowadzić próbę pompowania w czasie 6 godzin za pomocą pompy przeponowej celem ustalenia stałego wydatku wody i prawidłowości obsypki filtracyjnej.

Po zainstalowaniu pierwszego zestawu igłofiltrów należy przeprowadzić pompowanie pompą roboczą w czasie 8 godzin celem sprawdzenia skuteczności działania igłofiltrów oraz sprawdzenia przyjętego rozstawu i ilości igłofiltrów na odwadnianym odcinku wykopu

5.4.5. Podłoże

5.4.5.1. Podłoże naturalne

Podłoże naturalne stosuje się w gruntach sypkich, suchych (naturalnej wilgotności) z

zastrzeżeniem posadowienia przewodu na nienaruszonym spodzie wykopu.

Podłoże naturalne powinno umożliwić wyprofilowanie do kształtu spodu przewodu.

Podłoże naturalne należy zabezpieczyć przed:

- rozmyciem przez płynące wody opadowe lub powierzchniowe za pomocą rowka o głębokości $0,2 \pm 0,3$ m i studzienek wykonanych z jednej lub obu stron dna wykopu w sposób zapobiegający dostaniu się wody z powrotem do wykopu i wypompowanie gromadzącej się w nich wody;
- dostępem i działaniem korozyjnym wody podziemnej przez obniżenie jej zwierciadła o co najmniej 0,50 m poniżej poziomu podłoża naturalnego.
Badania podłoża naturalnego dla sieci wykonać zgodnie z wymaganiami normy PN-EN 1610.

5.4.5.2. Podłoże wzmocnione (sztuczne)

W przypadku zalegania w podłożu innych gruntów niż te, które wymieniono w pkt 5.3.4.1. należy wykonać podłoże wzmocnione.

Podłoże wzmocnione należy wykonać jako:

- podłoże piaskowe przy naruszeniu gruntu rodzimego, który stanowić miał podłoże naturalne lub przy nienawodnionych skałach, gruntach spoistych (gliny, iły), makroporowatych i kamienistych;
- podłoże żwirowo-piaskowe lub tłuczniowo-piaskowe:
 - przy gruntach nawodnionych słabych i łatwo ściśliwych (muły, torfy, itp) o małej grubości po ich usunięciu;
 - przy gruntach wodonośnych (nawodnionych w trakcie robót odwadniających);
 - w razie naruszenia gruntu rodzimego, który stanowić miał podłoże naturalne dla przewodów;
 - jako warstwa wyrównawcza na dnie wykopu przy gruntach zbitych i skalistych;
 - w razie konieczności obetonowania rur.
- mieszane - złożone z podłoża wyżej wymienionych przy nawodnionych gruntach słabych, mało ściśliwych i nasypowych.

Grubość warstwy podsypki powinna wynosić co najmniej 0,10 m.

Wzmocnienie podłoża na odcinkach pod złączami rur powinno być wykonane po próbie szczelności odcinka przewodu.

Niedopuszczalne jest wyrównanie podłoża ziemią z urobku lub podkładanie pod rury kawałków drewna, kamieni lub gruzu.

Podłoże powinno być tak wyprofilowane, aby rura spoczywała na nim na jednej czwartej powierzchni swojego obwodu.

Dopuszczalne odchylenie w planie krawędzi wykonanego podłoża wzmoczonego od ustalonego na ławach celowniczych kierunku osi przewodu nie powinno przekraczać 10,0 cm.

Dopuszczalne zmniejszenie grubości podłoża od przewidywanej w Dokumentacji Projektowej nie powinno być większe niż 10%.

Dopuszczalne odchylenie rzędnych podłoża od rzędnych przewidzianych w Dokumentacji Projektowej nie powinno przekraczać w żadnym jego punkcie ± 5 cm.

5.4.6. Zasyпка i zagęszczenie gruntu

Użyty materiał i sposób zasypania przewodu nie powinien spowodować uszkodzenia ułożonego przewodu i obiektów na przewodzie oraz izolacji wodoszczelnej. Grubość warstwy ochronnej zasypu strefy niebezpiecznej ponad wierzch przewodu powinna wynosić co najmniej 0,10 m.

Zasypanie przewodów przeprowadza się w trzech etapach:

etap I - wykonanie warstwy ochronnej rury z wyłączeniem odcinków na złączach;
etap II - po próbie szczelności i mufowaniu połączeń spawanych wykonanie warstwy ochronnej w miejscach połączeń;
etap III- zasyp wykopu gruntem rodzimym, warstwami z jednoczesnym zagęszczeniem i rozbiórką szalunków i rozpór ścian wykopu.

Materiałem zasypu w obrębie strefy niebezpiecznej powinien być grunt nieskalisty, bez grud i kamieni, mineralny, sypki, drobno lub średnioziarnisty wg PN-B-02480. Materiał zasypu powinien być zagęszczony ubijakiem po obu stronach przewodu, ze szczególnym uwzględnieniem wykopu pod złącza, żeby przewód nie uległ zniszczeniu.

Zasypanie wykopów należy wykonać warstwami o grubości dostosowanej do przyjętej metody zagęszczenia przy zachowaniu wymagań dotyczących zagęszczenia gruntów określonych w ST i wymagań pkt. 2.11.4. normy PN-S-02205 oraz norm BN-83/8836-02, PN-B-06050, PN-B-03020 W terenie o nawierzchni utwardzonej (drogi, place składowe, parkingi) zasypka rury powinna być zagęszczona do wskaźnika zgodnie z pkt. 2.11.4. normy PN-S-02205;

W terenach zielonych zasypka rury powinna być zagęszczona do wskaźnika zagęszczenia $J_s \geq 0,97$.

5.4.7. Zamurowanie istniejących kanałów ciepłowniczych

Przewiduje się rozbiórkę niektórych odcinków istniejących kanałów sieci ciepłowniczej i demontaż złomowy rurociągów na tych odcinkach.

Pozostałe odcinki kanałów sieci ciepłowniczej zostaną zamurowane na końcach ściankami z bloczków betonowych na zaprawie cementowej.

5.4.8. Roboty montażowe

Rury i elementy preizolowane dostarczone na budowę powinny być przed montażem poddane ogólnej kontroli zewnętrznej, która powinna wykazać, że elementy te mają wymaganą jakość techniczną.

Sieci ciepłownicze z preizolowanych rur i kształtek powinny być wykonywane przez przeszkolonych i wykwalifikowanych pracowników i w sposób ciągły nadzorowane przez projektanta danej sieci oraz przeszkolony nadzór techniczny.

Przed montażem, każdą rurę preizolowaną należy poddać kontroli pod względem poprawności działania systemu alarmowego.

Zaleca się wykonywanie sieci ciepłowniczych z preizolowanych rur i kształtek przy sprzyjających warunkach pogodowych. Roboty spawalnicze przy łączeniu stalowych rur przewodowych należy wykonywać w temperaturze nie niższej niż 0°C, natomiast izolacje i hermetyzację połączeń nie niższej niż +5°C. W przypadku pogody dżdżystej lub opadów atmosferycznych – hermetyzację połączeń należy wykonywać pod osłoną np. namiotu z folii.

5.4.8.1. Montaż rurociągów preizolowanych

- a) Montaż preizolowanych rurociągów wykonuje się bezpośrednio w wykopie (w wyjątkowych wypadkach dopuszcza się montaż rurociągów nad wykopem).
- b) W przypadku montażu rurociągu nad wykopem, proste odcinki rur preizolowanych ułożyć na podkładach drewnianych o przekroju 10x10 cm i rozstawie 2-3 m.
- c) Przed ułożeniem rur i elementów preizolowanych w wykopie na projektowanym poziomie, należy na końce rur nasunąć nasuwkę.
- d) Dopuszczalna odchyłka nieosiowości odcinków rur w miejscu połączenia nie może przekraczać 3°.

- e) Wszystkie połączenia stalowych rur przewodowych należy wykonać przez spawanie łukowe. Dopuszcza się spawanie gazowe stalowych rur przewodowych o grubości ścianki do 3,6 mm.
- f) Roboty spawalnicze przy łączeniu stalowych rur przewodowych należy wykonać zgodnie z warunkami ogólnymi podanymi przez Producenta rur.
- g) Podczas spawania gazowego należy stosować osłony chroniące izolację termiczną i rurę osłonową (np. kocem niepalnym) przed oddziaływaniem płomienia palnika.
- h) Przed przystąpieniem do spawania końce stalowej rury przewodowej powinny być oczyszczone z powłoki antykorozyjnej, przy użyciu aktywnych odolejaczy bez rozpuszczalników oraz starannie oczyszczone z pianki poliuretanowej (w temperaturze 175°C – wydzielają się szkodliwe pary izocyjanianów).
- i) Zmiany kierunku rurociągu należy wykonać za pomocą prefabrykowanych kształtek, preizolowanych kolan,
- j) Rury przewodowe mogą być łączone przy zastosowaniu różnych metod, związanych bezpośrednio z rodzajem rury przewodowej, a mianowicie:
 - rury stalowe – za pomocą spawania,
 - rury stalowe ocynkowane – za pomocą lutowania i lutowania twardego,
 - rury cienkościennie ze stali jakościowej za pomocą połączeń mechanicznych – złązek mechanicznych ze stali jakościowych,
- k) Po wykonaniu połączeń spawanych, próbie szczelności i badaniu radiologicznym spoin przystępuje się do wykonania połączenia instalacji wykrywania nieszczelności rurociągu, a następnie do wykonania osłony złącza i izolacji termicznej oraz uszczelniania (hermetyzacji) zespołu złącza, zgodnie z instrukcją Producenta wyrobu.
- l) W przypadku konieczności przycięcia rury preizolowanej należy usunąć część rury osłonowej i izolację termiczną. Minimalna długość odsłoniętego końca rury stalowej powinna wynosić 150 mm. Cięcie rury osłonowej wykonać pod kątem prostym do osi rury na całym obwodzie (uwzględniając na przewody instalacji sygnalizacyjnej, o ile są wbudowane). Przecięcia rury stalowej dokonać przy użyciu tarcz ciernych.
- m) Należy poddać badaniom 100% doczołowych połączeń spawanych zgodnie z instrukcjami Producenta.
- n) W przypadku gdy doczołowe połączenia spawane znajdują się w miejscach niedostępnych po wykonaniu rurociągu (np. przejścia pod drogą) – wtedy badaniom należy poddać 100% połączeń.

5.4.8.2. Montaż kształtek wykonanych na placu budowy

- a) Wykonywanie kształtek na placu budowy należy ograniczyć do sytuacji koniecznych.
- b) W sytuacji braku prefabrykowanych, preizolowanych kształtek, wykonanie kształtek na placu budowy należy realizować ściśle wg instrukcji Producenta rur. Dostawca rur preizolowanych zobowiązany jest do dostarczenia kompletnego zestawu elementów do wykonania kształtki tj. elementów do wykonania rury przewodowej, izolacji cieplnej oraz płaszcza osłonowego. Kształtki wykonane na placu budowy powinny odpowiadać wszystkim wymaganiom stawianym kształtkom produkowanym w warunkach przemysłowych.

5.4.8.3. Montaż stref kompensacyjnych

- a) W miejscu montażu kolan o kącie 45° do 90°, odgałęzień i zwęzek należy wykonać strefy kompensacyjne. Strefy te zabezpieczają rurociąg przed uszkodzeniem. W strefie kompensacji wykonuje się dylatacje wypełnione jedną lub kilku warstwami materiału miękkiego np. przez owinięcie rurociągu wełną mineralną, miękką pianką PUR itp. albo

przez obłożenie płytami z pianki poliuretanowej. Przed obsypaniem rurociągu należy zabezpieczyć warstwy dylatacyjne przed przemieszczeniem, np. przez zamocowanie miękkim drutem lub wcześniejsze obłożenie piaskiem.

- b) Długość strefy kompensacyjnej i grubość warstwy dylatacyjnej określa projekt.

5.4.8.4. Zespół złącza

Złącza należy wykonywać ściśle wg zaleceń producenta rur. Procedury wykonywania zespołu złącza powinny zapewnić, że trwałość i wodoszczelność tego złącza nie będzie gorsza niż innych elementów użytych do wykonania sieci. Do wykonywania złączy należy używać materiałów i narzędzi określonych przez producenta rur.

Całość prac montażowych mogą wykonywać tylko osoby po odpowiednim przeszkoleniu przez dostawcę rur. Konstrukcja zespołu złącza preizolowanego powinna zapewniać spełnienie wymagań PN EN 489.

Montaż zespołu złącza powinien być wykonywany przy bezdeszczowej pogodzie, ewentualnie pod namiotem. Do wykonania zespołu złącza można przystąpić po wykonaniu próby szczelności i sprawdzeniu poprawności połączeń spawanych i połączeń alarmowych.

W przypadku zawilgocenia izolacji cieplnej należy ją usunąć. Prace montażowe zespołu złącza korzystnie jest wykonywać w temperaturze powyżej 10°C. Przy niższych temperaturach elementy zespołu złącza wykonane z tworzyw sztucznych zaleca się przed montażem odpowiednio podgrzać. Elementy zespołu złącza należy przechowywać w opakowaniach fabrycznych aż do ostatniej chwili przed montażem.

Dozowanie pianki poliuretanowej do zespołu złącza z agregatu.

5.4.8.5. Przejście rurociągiem przez ścianę

- a) Przejście rurociągu preizolowanego przez ścianę (np. budynku, komory itp.) wykonane jest za pomocą pierścienia uszczelniającego i taśmy smarnej (gazowej), tzw. przejście szczelne.
- b) Po wykonaniu otworu dla przejścia na rurę preizolowaną należy nasunąć pierścień uszczelniający i ułożyć symetrycznie względem osi ściany.
- c) Dla ścian o grubości do 25 cm należy stosować jeden pierścień, a dla ścian o większej grubości dwa pierścienie i taśmę smarną.
- d) Przy położeniu podpory stałej rurociągu preizolowanego w przegrodzie budowlanej, dopuszcza się zabetonowanie jej w przegrodzie, po wykonaniu izolacji przeciwwilgociowej.
- e) Po zakończeniu montażu i próbach szczelności rurociągu, otwór przejścia obetonować.

5.4.8.6. Kolizje poprzeczne

- a) Sieć ciepłownicza z rur i elementów preizolowanych może być prowadzona zarówno nad jak i pod urządzeniami infrastruktury podziemnej.
- b) Rozwiązania kolizji powinny być uzgodnione z właściwymi przedsiębiorstwami, a szczegóły tych rozwiązań powinien zawierać projekt wykonawczy sieci.
- c) Wymagane odległości preizolowanej sieci ciepłowniczej od innych sieci uzbrojenia podziemnego podane są w warunkach dotyczących poszczególnych sieci.

5.4.8.7. Połączenie rurociągu preizolowanego z istniejącym rurociągiem

- a) Połączenie z rurociągiem tradycyjnym wykonuje się analogicznie jak dla tradycyjnych sieci ciepłowniczych tzn. wspawanie do rurociągu, przyspawanie do rury przewodowej i tradycyjne wykonanie izolacji termicznej i jej zabezpieczenie.

- b) Połączenie z istniejącym rurowciągiem preizolowanym, z uwagi na stosowanie różnych metod wykonania sieci ciepłowniczej należy wykonać według sposobu określonego w instrukcji wybranego producenta rur.

5.4.8.8. Zakończenie izolacji termicznej.

Do wykonania zakończenia izolacji na rurowciągach preizolowanych stosuje się rękawy termokurczliwe. Obkurczenie rękawa termokurczliwego należy wykonać zgodnie z instrukcjami Producenta.

5.5. Badania i próby szczelności

5.5.1. Badania w zakresie wykonawstwa wykopów, podpór, ułożenia i łączenia odcinków rurowciągów

1. Badanie przez oględziny oznakowania i zabezpieczenia wykonywanych wykopów przed dostępem osób niepowołanych.
2. Badania w zakresie wykonawstwa wykopów należy prowadzić zgodnie z PN-B-06050 z uwzględnieniem:
 - a) sprawdzenia przy użyciu taśmy mierniczej głębokości i szerokości wykopów, właściwego rozmieszczenia i wymiarów poszerzeń wykopów dla wykonania studzienek oraz złączy elementów rurowych,
 - b) sprawdzenia przez oględziny podłoża (podsypki) i jego zagęszczenia, zgodności z dokumentacją materiałów użytych do wykonania podłoża, sprawdzenia grubości podłoża jeśli jest ono wykonywane przed ułożeniem rurowciągów,
 - c) sprawdzenie zgodności kierunków i wielkości spadków dna wykopów przygotowanych do ułożenia rurowciągów.
3. Badania w zakresie układania rurowciągów (elementów preizolowanych) powinny obejmować:
 - a) kontrolę ciągłości systemu alarmowego każdego elementu preizolowanego przed ułożeniem w wykopie lub na podporach nadziemnych o ile rury są wyposażone w taki system,
 - b) kontrolę ciągłości wewnętrznej układanych elementów rurowych sieci preizolowanej,
 - c) kontrolę przygotowania elementów preizolowanych do połączenia ze sobą, w tym: ustalenie właściwych rzędnych rurowciągów i elementów, odpowiednie usytuowanie przewodów sygnalizacyjnych w elementach sąsiadujących, pomiar odległości między rurowciągami oraz minimalnych odstępów dla prowadzenia prac montażowych,
 - d) kontrole kompletności akcesoriów do wykonania połączeń elementów, które muszą zostać nasunięte na elementy preizolowane przed połączeniem poszczególnych rurowciągów,
 - e) kontrolę elementów rurowych (głównie spawania i lutowania) na inne elementy systemu preizolowanego (izolację cieplną, rurę osłonową, przewody sygnalizacyjne itp.),
 - f) podczas montażu kolejnych sekcji rurowciągów montowanych w technologii z podgrzewaniem wstępnym, kontrolę wymaganego – obliczeniowego wydłużenia montowanych kolejnych sekcji,
 - g) przy zastosowaniu kompensatorów tzn. jednorazowego działania:
 - blokowanych przez spawanie – kontrole zgodności z projektem wymiarów i jakości spoin blokujących,
 - o konstrukcji samoblokującej się – w miarę możliwości, kontrolę prawidłowości blokady kompensatorów.
4. Badania wykonania połączeń rurowciągów przez spawanie lub lutowanie powinny obejmować:
 - a) kontrolę zgodności kształtu i stanu powierzchni końcówek rurowciągów przygotowanych do wykonania ich połączeń z wymaganiami technologii połączeń spawanych lub lutowanych,

- b) sprawdzenie dopasowania końcówek rurowych, rozmieszczenie spoin szepnych i ich wymiarów,
 - c) kontrole przygotowania stanowiska do wykonywania połączeń spawanych lub lutospawanych z uwzględnieniem minimalnych wymiarów miejsca dla wykonującego złącze oraz warunków atmosferycznych i zabezpieczeń przed niedopuszczalnym wpływem tych warunków na proces łączenia rurociągów,
 - d) sprawdzenie kompletności wszystkich podstawowych i dodatkowych materiałów, które mają być użyte zgodnie z zakresem uprawnień z faktycznie wykonywanymi pracami,
 - e) bieżącą kontrolę procesu łączenia rurociągów przez spawanie, czy lutospawanie w zakresie zgodności jego przebiegu z obowiązującymi w tym zakresie przepisami i zasadami,
 - f) w przypadku naprawy spoin lub ich fragmentów należy kontrolować zgodność sposobu technologii naprawy z wymaganiami w tym zakresie,
 - g) sprawdzenie kompletności oznakowania identyfikującego wykonawcę poszczególnych połączeń spawanych lub lutospawanych,
 - h) badania gotowych spoin powinny obejmować wszystkie spoiny i być wykonywane przez oględziny zewnętrzne w/g PN-EN 970; na ich podstawie i zgodnie z PN-M-69775 należy określić klasę wadliwości każdej spoiny (dopuszczalna klasa W3 lub klasa średnia wg PN-EN 25817) ze szczególnym uwzględnieniem maksymalnych odchyłek plusowych wymiarów spoin i niedopuszczalności odchyłek minusowych,
 - i) badania radiograficzne połączeń spawanych powinny być prowadzone zgodnie z PN-M-69770 oraz EN 444 i EN 1435, a klasa wadliwości spoin powinna być określona w oparciu o PN-M-69772 (dopuszczalna 3 klasa lub na poziomie średnim wg PN-EN 25817),
 - j) zakres badań radiograficznych spoin rur i elementów powinien obejmować minimum:
 - 10 % wszystkich spoin w miejscach dostępnych,
 - 50 % spoin w miejscach trudnodostępnych,
 - 100 % spoin w miejscach niedostępnych,
 - 100 % spoin w złączach naprawianych,
 - k) badania lutospoin należy przeprowadzić przez oględziny zgodnie z PN-M-69775 i na jej podstawie należy określić klasę jakości lutospoiny (co najmniej klasa W3),
 - l) do kontroli spoin rur i elementów o grubości ≥ 8 mm jako równoważne badaniom radiograficznym dopuszcza się badania ultradźwiękowe zgodne z PN-M-70055 i określenie zgodnie z PN-M-69777 klasy wadliwości spoin (dopuszczalna klasa W3),
 - m) spoiny nie spełniające wymagań jakościowych powinny być w całości lub części poddane naprawie wg szczegółowej procedury w tym zakresie.
- 5. Badania wykonania innych rodzajów połączeń (rozłącznych i nierozłącznych) rurociągów powinny obejmować:**
- a) kontrolę zgodności kształtu i stanu powierzchni końcówek łączonych rurociągów z wymaganiami technologii wykonania połączeń określonego typu,
 - b) kontrolę wykonania poszczególnych faz połączenia oraz zgodność i kompletność zastosowanych akcesoriów do połączenia z wymaganiami szczegółowej instrukcji wykonania połączenia,
 - c) badania kompletnego połączenia rurociągu powinny być zgodne z wymaganiami odpowiednich norm lub szczegółowych instrukcji opracowanych w oparciu o badania typu danego połączenia.
- 6. Badania w zakresie izolacji połączeń elementów preizolowanych powinny obejmować:**
- a) sprawdzenie przez oględziny przygotowania powierzchni połączeń spawanych lub lutowanych i ich okolic do położenia powłok zabezpieczających (antykorozyjnych),
 - b) sprawdzenie przez oględziny jakości powłok antykorozyjnych na powierzchni spoin i w ich okolicy, a w przypadkach wątpliwych – pomiar grubości powłoki antykorozyjnej,

- c) kontrola warunków wykonania izolacji połączeń elementów preizolowanych w zakresie zabezpieczenia przed szkodliwym wpływem warunków atmosferycznych na jakość wykonania tych elementów,
 - d) sprawdzenie atestów i terminów przydatności do stosowania komponentów o ograniczonym okresie trwałości,
 - e) kontrola zgodności wykonania izolacji połączeń elementów preizolowanych z instrukcją technologiczną wykonania połączenia określonego typu,
 - f) kontrola ciągłości systemu alarmowego po wykonaniu kompletnej izolacji każdego połączenia elementów preizolowanych oraz po wykonaniu kompletnego odcinka sieci - o ile rury są wyposażone w taki system
- 7. Badanie w zakresie zasypywania rurociągów sieci podziemnych powinno obejmować:**
- a) sprawdzenie protokołu odbioru końcowego odcinka sieci oraz kompletności protokołów odbioru częściowych, ich wyników i decyzji o zakończeniu wszystkich prac montażowych na danym odcinku sieci,
 - b) sprawdzenie zgodności wykonania z projektem technicznym stref kompensacyjnych,
 - c) sprawdzenie prawidłowości wykonania przejść przez przegrody budowlane, pod jezdniami i innymi przeszkodami terenowymi,
 - d) sprawdzenie oczyszczenia wykopów przygotowanych do zasypywania ze wszelkiego rodzaju pozostałości po wykonywanych robotach montażowych i innych zanieczyszczeń mogących powodować zagrożenia awaryjne sieci preizolowanej,
 - e) sprawdzeniu przez oględziny zgodności sposobu zasypywania gotowych rurociągów, grubości warstw zasypowych, sposobu i stopnia ich zagęszczenia,
 - f) kontrole prawidłowości układania taśm ostrzegawczych.

5.5.2. Badania w zakresie innych robót montażowych sieci z rur i elementów preizolowanych

1. Badania odwodnień i odpowietrzeń powinny obejmować:

- a) sprawdzenie drożności oraz obserwacje wypływu wody lub powietrza,
- b) sprawdzenie szczelności oraz łatwości obsługi armatury zaporowej zainstalowanej na przewodach odwadniających i odpowietrzających.

2. Badania termometrów należy wykonywać przez oględziny celem sprawdzenia:

- a) cech legalizacji,
- b) typów termometrów i prawidłowości zakresów pomiarowych,
- c) miejsca i sposobu zamontowania,
- d) skuteczności zabezpieczenia przed przypadkowym uszkodzeniem,
- e) działania termometrów przez obserwacje wskazań.

3. Badanie manometrów należy wykonać przez oględziny celem sprawdzenia:

- a) cech legalizacji,
- b) typów manometrów i prawidłowości zakresów pomiarowych,
- c) miejsca i sposobu ich zamontowania,
- d) skuteczności zabezpieczeń przed przypadkowym uszkodzeniem,
- e) działania manometrów przez obserwacje wskazań oraz prawidłowość działania zaworów manometrycznych.

4. Badanie czystości rurociągów powinno obejmować:

- a) kontrolę czystości montowanych elementów rurowych w czasie całego cyklu wykonywania sieci ciepłowniczej,
- b) sprawdzenie skuteczności przedmuchiania lub płukania rurociągu zgodnie z PN-M-34031 poprzez wrywkowy spust wody z napełnionego rurociągu w wybranych punktach odwodnień sieci ciepłowniczej i oceny czystości pobranych próbek.

5. Badanie w czasie ruchu próbnego sieci prowadzonego wg PN-M-34031 polega na ocenie działania poszczególnych elementów rurociągu, wskazań aparatury kontrolno pomiarowej oraz instalacji alarmowej.

5.5.3. Badania dotyczące szczelności odcinka przewodu

Badania szczelności wykonanego odcinka rurociągu preizolowanego powinno być przeprowadzone zgodnie z wymaganiami odpowiednich norm z uwzględnieniem następujących warunków:

- a) Badanie szczelności w stanie zimnym odcinka rurociągu preizolowanego powinno być przeprowadzone po wykonaniu połączeń rury przewodowej, a w miarę możliwości, przed wykonaniem izolacji cieplnej i przeciwwilgociowej złączy.
- b) Badanie szczelności odcinka przed osłonięciem wszystkich elementów nie wykonanych w technologii preizolowanej, a montowanych do rurociągów (armatura, kompensatory itp.).
- c) Dla odcinków sieci preizolowanych z rurą przewodową odpowiadających wymaganiom PN-M-34031 (wysokoparametrowych), badanie szczelności w stanie zimnym powinno być przeprowadzone według metody i wartości ciśnienia próby szczelności jak w w/w normie i PN-B-10405.
- d) Jeżeli w sieci ciepłowniczej zamontowano elementy czy urządzenia, których ciśnienie robocze odpowiada ciśnieniu roboczemu sieci, natomiast obliczeniowe ciśnienie próbne tych elementów czy urządzeń jest niższe dla sieci, na czas badania szczelności sieci, elementy te powinny być odcięte od badanego odcinka sieci. Jeżeli nie ma możliwości ich odcięcia na czas badania szczelności w stanie zimnym, dopuszcza się przeprowadzenie tego badania dla wartości ciśnienia próbnego odpowiadającego najsłabszemu elementowi w układzie, lecz nie niższego niż 1,25 ciśnienia roboczego sieci ciepłowniczej.

5.5.4. Próba szczelności

Próby szczelności należy przeprowadzić na odcinku długości nie przekraczającej 500 m, na ciśnienie próbne wynoszące minimum 1,5 x ciśnienie robocze w sieci.

Próbę szczelności należy wykonać w temperaturze wyższej od 0°C, napełniając sieć wodą na 24 godziny przed próbą. Wyniki prób hydraulicznych sieci ciepłowniczej uważa się za zadowalające, jeżeli w ciągu całego czasu prób tj. 45 min. do 1 h, dla każdego odcinka, nie stwierdzono spadku ciśnienia na manometrze, a szwy spawane lub zgrzewane nie wykazują przecieku wody i pocenia się. Minimalny okres, w którym ciśnienie próbne nie powinno ulegać zmianom wynosi 15 min. Przy próbach szczelności wodą podgrzaną, należy uwzględnić spadek ciśnienia spowodowany zmniejszeniem objętości wody wskutek jej ochładzania w czasie próby.

Po upływie czasu na próbę, ciśnienie należy obniżyć do ciśnienia roboczego i sprawdzić połączenia spawane przez ostukanie ich młotkiem o masie nie większej niż 1,5 kg, z trzonkiem nie dłuższym niż 500 mm. Uderzać należy przy tym nie po samym szwie, lecz po rurze w jego pobliżu. Wykryte miejsca wadliwe należy wyciąć, oczyścić i za spawać na nowo, a następnie ponownie przeprowadzić próbę szczelności.

Z przeprowadzonej próby szczelności należy spisać protokół stwierdzający spełnienie wymaganych warunków.

Przed przekazaniem sieci do eksploatacji, przeprowadzić płukanie sieci. Sposób płukania powinien być określony w projekcie budowlanym.

6. KONTROLA JAKOŚCI ROBÓT

6.1. Ogólne zasady kontroli jakości Robót

Ogólne wymagania dotyczące kontroli jakości Robót podano w ST "Wymagania ogólne".

6.2. Kontrola, pomiary i badania

6.2.1. Kontrola jakości materiałów użytych do budowy

Wszystkie materiały do wykonania Robót muszą odpowiadać wymaganiom Dokumentacji Projektowej, odpowiednim normom materiałowym oraz uzyskać akceptację Inżyniera.

6.2.2. Kontrola jakości wykonania

Wykonawca jest zobowiązany do stałej i systematycznej kontroli Robót.

Kontrola wykonania sieci cieplnej polega na sprawdzeniu zgodności budowy z projektem.

Należy sprawdzić:

- zgodność z rysunkami;
- materiałów zgodnie z wymaganiami norm;
- wytyczenie osi przewodu;
- szerokość i głębokość wykopu;
- ewentualne odwodnienie wykopu;
- szalowanie wykopu przy głębokości $h > 1,0$ m;
- zabezpieczenie od obciążeń ruchu kołowego;
- odległość od budowli sąsiadujących;
- zabezpieczenie innych przewodów w wykopie;
- rodzaj podłoża;
- rodzaj rur, kształtek i armatury;
- składowanie rur, kształtek i armatury;
- ułożenie przewodu;
- ułożenie przewodu sygnalizacyjnego i prawidłowe podłączenie;
- szczelność przewodu;
- zagęszczenie obsypki przewodu;
- zagęszczenie zasypki wstępnej i głównej przewodu;
- przewody ułożone nad terenem;
- przewody ułożone w rurze ochronnej – przejścia przez przegrody i pod drogami;
- zabezpieczenie przewodu przed korozją.

Wykonawca powinien przedłożyć Inżynierowi wszystkie próby i atesty gwarancji producenta dla stosowanych materiałów, że zastosowane materiały spełniają wymagane normami warunki techniczne.

6.2.3. Dopuszczalne tolerancje i wymagania

- odchylenie odległości krawędzi wykopu w dnie od ustalonej w planie osi wykopu nie powinno wynosić więcej niż ± 5 cm,
- odchylenie wymiarów w planie nie powinno być większe niż 0,1 m,
- odchylenie grubości warstwy podłoża nie powinno przekraczać ± 3 cm,
- odchylenie szerokości warstwy podłoża nie powinno przekraczać ± 5 cm,
- odchylenie sieci w planie, odchylenie odległości osi ułożonej sieci od osi przewodu ustalonej na ławach celowniczych nie powinna przekraczać ± 10 cm,
- odchylenie spadku ułożonej sieci od przewidzianego w projekcie nie powinno przekraczać

- 5% projektowanego spadku (przy zmniejszonym spadku) i +10% projektowanego spadku (przy zwiększonym spadku), zmiany nie mogą powodować zmiany kierunku spadku,
- wskaźnik zagęszczenia zasypki wykopów określony w trzech miejscach na długości 100 m powinien być zgodny z BN-8836-02.

7. OBMIAR ROBÓT

Ogólne zasady obmiaru robót podano w Specyfikacji Technicznej - "Wymagania ogólne".
Ogólne zasady obmiaru Robót podano w ST "Wymagania ogólne".

Jednostkami obmiarowymi przebudowy sieci ciepłowniczej są:

- metr (m) przewodu sieci ciepłowniczej danej średnicy;
- metr (m) rury ochronnej danej średnicy;
- metr (m) demontażu sieci ciepłowniczej danej średnicy.

8. ODBIÓR ROBÓT

8.1. Ogólne zasady odbioru Robót

Ogólne wymagania dotyczące odbioru Robót podano w ST "Wymagania ogólne".

Roboty uznaje się za wykonane zgodnie z Dokumentacją Projektową, ST i wymaganiami Inżyniera, jeżeli wszystkie pomiary i badania z zachowaniem tolerancji dały wyniki pozytywne.

8.2. Odbiór Robót zanikających i ulegających zakryciu

Odbiorowi Robót zanikających i ulegających zakryciu podlegają:

- roboty przygotowawcze,
- roboty ziemne z obudową ścian wykopów,
- ewentualne odwodnienie wykopów,
- przygotowanie podłoża,
- roboty montażowe wykonania rurociągów, złączy, montażu armatury, kształtek,
- spawanie rurociągów,
- badanie szczelności
- wykonanie izolacji,
- próby szczelności przewodów, zasypanie i zagęszczenie wykopu.

Odbiór robót zanikających powinien być dokonany w czasie umożliwiającym wykonanie korekt i poprawek bez hamowania ogólnego postępu robót.

Inżynier dokonuje odbioru robót zanikających zgodnie z zasadami określonymi w ST „Wymagania ogólne”

8.3. Odbiór końcowy

Odbiorowi końcowemu podlega:

- sprawdzenie kompletności dokumentacji do odbioru technicznego końcowego (polegające na sprawdzeniu protokółów badań przeprowadzonych przy odbiorach technicznych częściowych, protokółów płukania, próby),
- sprawdzenie dokumentacji technicznej i wprowadzonych zmian,
- sprawdzenie prawidłowego i zgodnego z dokumentacją techniczną wykonania wszystkich prac,
- badanie szczelności całego przewodu.

Wyniki przeprowadzonych badań podczas odbioru powinny być ujęte w formie protokołu, szczegółowo omówione, wpisane do dziennika budowy i podpisane przez nadzór techniczny oraz członków komisji przeprowadzającej badania.

Wyniki badań przeprowadzonych podczas odbioru końcowego należy uznać za pozytywne jeżeli wszystkie wymagania (badanie dokumentacji i szczelności całego przewodu) zostały spełnione. Jeżeli któreś z wymagań przy odbiorze technicznym końcowym nie zostało spełnione, należy ocenić jego wpływ na stopień sprawności działania przewodu i w zależności od tego określić konieczne dalsze postępowanie.

9. PODSTAWA PŁATNOŚCI

Wymagania ogólne dotyczące podstawy płatności podano w ST "Wymagania ogólne".

9.1. Cena budowy 1 metra sieci ciepłowniczej preizolowanej danej średnicy wraz z kształtkami

- wytyczenie miejsca montażu;
- oznakowanie Robót;
- wytyczenie trasy sieci ciepłowniczej;
- roboty pomiarowe, przygotowawcze;
- dostarczenie i koszt materiałów;
- wykonanie i zasypanie wykopów kontrolnych;
- koszt sprzętu wykorzystanego do montażu;
- wykonanie wykopu wraz z umocnieniem ścian wykopu i jego ewentualne odwodnienie (w tym umocnienie ścian dla niezbędnej wymiany gruntu);
- transport gruntu na wymianę, podsypkę i obsypkę rurociągów;
- wyłączenie istniejącej sieci ciepłowniczej, spust wody z rurociągów w uzgodnieniu z gestorem;
- wykonanie podłoża pod rurociągi zgodnie z rysunkiem;
- ułożenie przewodów sieci ciepłowniczej wraz z kształtkami;
- montaż przewodu sieci ciepłowniczej w gruncie wraz z kształtkami;
- badania radiograficzne połączeń spawanych rurociągów;
- przejścia przewodu sieci ciepłowniczej przez przegrody z montażem pierścieni;
- montaż przewodów sygnalizacyjnych, puszek przyłączeniowych;
- badanie szczelności;
- montaż muf termokurczliwych i dozowanie pianki poliuretanowej z agregatu;
- wykonanie przełączy przebudowanej sieci cieplnej do sieci istniejącej w uzgodnieniu z gestorem sieci;
- zasypanie wykopu warstwami i ułożenie taśmy sygnalizacyjno-ostrzegawczej, zagęszczenie gruntu w wykopach zgodnie z ST i projektem łącznie z badaniem stopnia zagęszczenia gruntu;
- transport i utylizacja nadmiaru gruntu;
- przeprowadzenie niezbędnych badań laboratoryjnych i pomiarów wymaganych w ST;
- koszt nadzoru użytkowników (właścicieli) istniejącego uzbrojenia;
- uzgodnienie włączenia z Wykonawcą sieci ciepłowniczej;
- wykonanie geodezyjnej inwentaryzacji powykonawczej przebiegu przewodów sieci ciepłowniczej i lokalizacji obiektów wraz z aktualizacją mapy zasadniczej;
- wykonanie dokumentacji powykonawczej.

9.2. Cena jednostkowa montażu rury ochronnej stalowej

- roboty pomiarowe, przygotowawcze, wytyczenie trasy zabezpieczanej sieci;
- wykonanie i zasypanie wykopów kontrolnych;
- wykonanie wykopu wraz z umocnieniem ścian wykopu i jego ewentualne odwodnienie;
- zabezpieczenie urządzeń podziemnych i sieci ciepłowniczej w wykopie;
- transport gruntu na wymianę, podsypkę i obsypkę rurociągów
- dostarczenie i koszt materiałów;
- montaż płóz polietylenowych na sieci ciepłowniczej;
- przygotowanie podłoża wzmocnionego;
- ułożenie rury ochronnej – montaż w wykopie otwartym;
- przeciągnięcie rury przewodowej na płozach polietylenowych;
- zabezpieczenie końców rury ochronnej manszetami;
- zasypanie wykopu warstwami i ułożenie taśmy sygnalizacyjno-ostrzegawczej, zagęszczenie gruntu w wykopach zgodnie z ST i projektem łącznie z badaniem stopnia zagęszczenia gruntu;
- wykonanie pomiarów zabezpieczenia przeciwkorozyjnego rury ochronnej;
- transport i utylizacja nadmiaru gruntu;
- koszt nadzoru użytkowników (właścicieli) istniejącego uzbrojenia;
- wykonanie geodezyjnej inwentaryzacji powykonawczej przebiegu rury ochronnej z aktualizacją mapy zasadniczej;
- wykonanie dokumentacji powykonawczej.

9.3. Cena demontażu 1 metra sieci ciepłowniczej w kanałach

- wytyczenie miejsca demontażu sieci;
- oznakowanie Robót;
- ustalenie w terenie trasy istniejącej sieci ciepłowniczej;
- roboty pomiarowe, przygotowawcze;
- uzgodnienie z użytkownikiem wyłączenia sieci ciepłowniczej;
- wykonanie i zasypanie wykopów kontrolnych,
- koszt sprzętu wykorzystanego do demontażu;
- wykonanie wykopu wraz z umocnieniem ścian wykopu i jego ewentualne odwodnienie;
- odkrycie istniejących kanałów sieci ciepłowniczej;
- demontaż przewodów sieci ciepłowniczej;
- rozbiórka istniejących kanałów sieci ciepłowniczej;
- zamurowanie otworów po demontażu rurociągów i końców kanałów pozostających w gruncie;
- dostarczenie i transport gruntu do zasypania wykopów (wymiana gruntu) po demontażu rurociągów i rozbiórce kanałów oraz komory ciepłowniczej;
- zasypanie wykopów warstwami i zagęszczenie gruntu w wykopach;
- transport rur i materiałów z demontażu sieci cieplnej;
- transport i utylizacja nadmiaru gruntu;
- koszt nadzoru użytkowników (właścicieli) istniejącego uzbrojenia;
- wykonanie geodezyjnej inwentaryzacji powykonawczej wraz z aktualizacją mapy zasadniczej;
- wykonanie dokumentacji powykonawczej.

10. NORMY I PRZEPISY ZWIĄZANE

10.1. Normy

p.	Numer normy	Tytuł normy.
1	PN-B-02480:1986	Grunty budowlane. Określenia, symbole, podział i opis gruntów.
2	PN-B-03020:1981	Grunty budowlane. Posadowienie bezpośrednie budowli. Obliczenia statyczne i projektowanie.
3	PN-B-06050:1999	Roboty ziemne budowlane. Wymagania w zakresie wykonania i badania przy odbiorze.
4	PN-S-02205:1998	Drogi samochodowe. Roboty ziemne. Wymagania i badania.
5	BN-83/8836-02	Przewody podziemne. Roboty ziemne. Wymagania i badania przy odbiorze.
6	BN-84/6774-02	Kruszywo mineralne. Kruszywo kamienne łamane do nawierzchni drogowych.
7	BN-66/6774-01	Kruszywo naturalne do nawierzchni drogowych i kolejowych. Żwir i pospółka.
8	PN-EN-25817:1997	Złącza stalowe spawane łukowo. Wytyczne do określania poziomów jakości według niezgodności spawalniczych
9	PN-EN-970:1999	Spawalnictwo. Badania nieniszczące złączy spawanych. Badania wizualne.
10	PN-EN-288-6:1999	Wymagania i badania dla procedur spawalniczych. Uznawanie na podstawie uzyskanej praktyki.
11	PN-EN-288-3:1999	Wymagania i badania dla procedur spawalniczych. Badania technologii spawania łukowego stali.
12	PN-EN-288-2:1999	Wymagania i badania dla procedur spawalniczych. Instrukcja technologiczna spawania łukowego.
13	PN-EN-288-1:1999	Wymagania i badania dla procedur spawalniczych. Przepisy ogólne dotyczące łączenia spawaniem.
14	PN-89/M-70055.01	Spawalnictwo. Badania ultradźwiękowe złączy spawanych. Postanowienia ogólne.
15	PN-M-69777:1985	Spawalnictwo. Wadliwość złączy spawanych. Oznaczanie klasy wadliwości na podstawie wyników badań ultradźwiękowych
16	PN-M-69775:1985	Spawalnictwo. Wadliwość złączy spawanych. Oznaczanie klasy wadliwości na podstawie oględzin zewnętrznych
17	PN-M-69772:1987	Spawalnictwo. Klasyfikacja wadliwości złączy spawanych na podstawie radiogramów.
18	PN-M-69770:1972	Radiografia przemysłowa. Radiogramy spoin czołowych w złączach doczołowych stali. Wymagania jakościowe i wytyczne wykonania.
19	PN-M-34031:1992	Rurociągi pary i wody gorącej. Ogólne wymagania i badania (zmiana PN-M-34031/A1:1996)
20	PN-B-10405:1999	Sieci ciepłownicze. Wymagania i badania przy odbiorze.
21	PN-EN-	Stale odporne na korozję.

	10088:2005	
22	PN-ISO-6761:1996	Rury stalowe - Przygotowanie końców rur i kształtek do spawania
23	PN-EN-13941:2009	Projektowanie i budowa sieci ciepłowniczych z systemu preizolowanych rur zespolonych
24	PN-EN-13480:2005	Rurociągi przemysłowe metalowe
25	PN-EN-10217:2004	Rury stalowe ze szwem do zastosowań ciśnieniowych – Warunki techniczne dostawy.
26	PN-EN-10216:2004	Rury stalowe bez szwu do zastosowań ciśnieniowych – Warunki techniczne dostawy.
27	PN-EN-10204:2006	Wyroby metalowe - Rodzaje dokumentów kontroli.
28	PN-EN-489:2005	Sieci ciepłownicze - System preizolowanych zespolonych rur do wodnych sieci ciepłowniczych układanych bezpośrednio w gruncie - Zespół złącza stalowych rur przewodowych z izolacją cieplną z poliuretanu i płaszczem osłonowym z polietylenu.
29	PN-EN-488:2005	Sieci ciepłownicze - System preizolowanych zespolonych rur do wodnych sieci ciepłowniczych układanych bezpośrednio w gruncie - zespół armatury do stalowych rur przewodowych, z izolacją cieplną z poliuretanu i płaszczem osłonowym z polietylenu.
30	PN-EN-448:2005	Sieci ciepłownicze - System preizolowanych zespolonych rur do wodnych sieci ciepłowniczych układanych bezpośrednio w gruncie - Kształtki - zespoły ze stalowej rury przewodowej, izolacji cieplnej z poliuretanu i płaszczem osłonowego z polietylenu
31	PN-EN-253:2009	System preizolowanych zespolonych rur do wodnych sieci ciepłowniczych układanych bezpośrednio w gruncie - Zespół rurowy ze stalowej rury przewodowej, izolacji cieplnej z poliuretanu i płaszczem osłonowego z polietylenu
32	PN-EN-771-3:2005 /A1:2006	Elementy murowe z betonu kruszywowego (z kruszywami zwykłymi i lekkimi)
33	PN-EN-998-2:2010	Wymagania dotyczące zapraw do murów cz. 2 - zaprawa murarska
34	PN-EN 12620+A1:2008	Kruszywa do betonu
35	BN-84/6774-02	Kruszywo mineralne. Kruszywo kamienne łamane do nawierzchni drogowych.
36	BN-66/6774-01	Kruszywo naturalne do nawierzchni drogowych i kolejowych. Żwir i pospółka.

10.2. Inne akty prawne

L.p.	Tytuł aktu prawnego.
1	Ustawa z dnia 07.07.1994r. Prawo Budowlane – tekst jednolity – Dz. U. poz. 1409, z dnia 23 listopada 2013r. z późniejszymi zmianami
2	Rozporządzenie Ministra Infrastruktury z dnia 12.04.2002r. w sprawie warunków technicznych, jakim powinny odpowiadać budynki i ich usytuowanie – Dz. U. Nr 75/2002 poz. 690 z późn. zmianami.
3	Rozporządzenie Ministra Gospodarki z dnia 17.09.1999r. w sprawie bezpieczeństwa i higieny pracy przy urządzeniach i instalacjach energetycznych – Dz. U. Nr 80/1999 poz. 912.
4	Rozporządzenie Ministra Pracy i Polityki Socjalnej z dnia 26.09.1997r. w sprawie ogólnych przepisów bezpieczeństwa i higieny pracy – Dz. U. Nr 129/1997 poz. 844.
5	Rozporządzenie Ministra Gospodarki, Pracy i Polityki Społecznej z dnia 28.08.2003r. w sprawie ogłoszenia jednolitego tekstu Rozporządzenia Ministra Pracy i Polityki Socjalnej w sprawie ogólnych przepisów bezpieczeństwa i higieny pracy – Dz.U. Nr 169/2003 poz. 1650.
6	Rozporządzenie Ministra Infrastruktury z dnia 06.02.2003r. w sprawie bezpieczeństwa i higieny pracy podczas wykonywania robót budowlanych – Dz. U. Nr 47/2003 poz. 401.
7	Rozporządzenie Ministra Spraw Wewnętrznych i Administracji z dnia 16.06.2003r. w sprawie zgodnienia projektu budowlanego pod względem ochrony przeciwpożarowej – Dz. U. Nr 121/2003 poz. 1137 z późniejszymi zmianami.
8	Rozporządzenie Ministra Spraw Wewnętrznych i Administracji z dnia 07.06.2010r. w sprawie ochrony przeciwpożarowej budynków, innych obiektów budowlanych i terenów – Dz. U. Nr 109/2010 poz. 719.
9	Rozporządzenie Ministra Spraw Wewnętrznych i Administracji z dnia 24.07.2009r. w sprawie przeciwpożarowego zaopatrzenia w wodę oraz dróg pożarowych – Dz. U. Nr 124/2009 poz. 1030
10	Rozporządzenie Ministra Infrastruktury z dnia 23.06.2003r. w sprawie informacji dotyczącej bezpieczeństwa i ochrony zdrowia oraz planu bezpieczeństwa i ochrony zdrowia – Dz. U. Nr 120/2003 poz. 1126.
11	Rozporządzenie Ministra Transportu, Budownictwa i Gospodarki Morskiej z dnia 25.04.2012r. w sprawie szczegółowego zakresu i formy projektu budowlanego – Dz. U. z 27.04.2012r. poz. 462
12	Rozporządzenie Ministra Infrastruktury z dnia 02.09.2004r. w sprawie szczegółowego zakresu i formy dokumentacji projektowej, specyfikacji technicznych wykonania i odbioru robót budowlanych oraz programu funkcjonalno – użytkowego – Dz. U. Nr 202/2004 poz. 2072 z późniejszymi zmianami.

10.3. Pozostałe przepisy

1	Wymagania Techniczne COBRTI INSTAL Zeszyt 4 „Warunki Techniczne Wykonania i Odbioru Sieci ciepłowniczych z rur i elementów preizolowanych”
2	Instrukcja montażowa preizolowanych rur dla podziemnych sieci ciepłowniczych wydana przez Producenta rur.
3	ST "Wymagania ogólne"

SZCZEGÓŁOWE SPECYFIKACJE TECHNICZNE

D-02.00.00.

**ROBOTY ZIEMNE
CPV 45 111**

SZCZEGÓŁOWA SPECYFIKACJA TECHNICZNA

D - 02.00.01

ROBOTY ZIEMNE. WYMAGANIA OGÓLNE
CPV 45 111

1. WSTĘP

1.1. Przedmiot SST

Przedmiotem niniejszej specyfikacji technicznej (SST) są wymagania dotyczące wykonania i odbioru liniowych robót ziemnych w ramach realizacji inwestycji: „Rozbudowa ulic: Wybickiego, Plac Grunwaldzki i Armii Krajowej w Gdyni wraz z odtworzeniem nawierzchni ulic: Borchardta, Skwer Kościuszki i Al. Jana Pawła II oraz budową kanałów deszczowych i przebudową infrastruktury kolidującej”

1.2. Zakres stosowania SST

Specyfikacja Techniczna jest stosowana jako dokument w postępowaniu przetargowym i przy realizacji umowy na wykonanie robót związanych z realizacją zadania wymienionego w punkcie 1.1.

1.3. Zakres robót objętych SST

Ustalenia zawarte w niniejszej specyfikacji dotyczą zasad prowadzenia robót ziemnych w czasie budowy lub modernizacji dróg i obejmują:

- a) wykonanie wykopów w gruntach nieskalistych,
- b) budowę nasypów drogowych,
- c) pozyskiwanie gruntu z ukopu lub dokopu.

1.4. Określenia podstawowe

1.4.1. Budowla ziemna - budowla wykonana w gruncie lub z gruntu naturalnego lub z gruntu antropogenicznego spełniająca warunki stateczności i odwodnienia.

1.4.2. Korpus drogowy - nasyp lub ta część wykopu, która jest ograniczona koroną drogi i skarpami rowów.

1.4.3. Wysokość nasypu lub głębokość wykopu - różnica rzędnej terenu i rzędnej robót ziemnych, wyznaczonych w osi nasypu lub wykopu.

1.4.4. Wykop płytki - wykop, którego głębokość jest mniejsza niż 1 m.

1.4.5. Bagno - grunt organiczny nasycony wodą, o małej nośności, charakteryzujący się znacznym i długotrwałym osiadaniem pod obciążeniem.

1.4.6. Grunt nieskalisty - każdy grunt rodzimy, nie określony w punkcie 1.4.12 jako grunt skalisty.

1.4.7. Grunt skalisty - grunt rodzimy, lity lub spękany o nieprzesuniętych blokach, którego próbki nie wykazują zmian objętości ani nie rozpadają się pod działaniem wody destylowanej; mają wytrzymałość na ścislenie R_c ponad 0,2 MPa; wymaga użycia środków wybuchowych albo narzędzi pneumatycznych lub hydraulicznych do odspojenia.

1.4.8. Ukop - miejsce pozyskania gruntu do wykonania nasypów, położone w obrębie pasa robót drogowych.

1.4.9. Dokop - miejsce pozyskania gruntu do wykonania nasypów, położone poza pasem robót drogowych.

1.4.10. Odkład - miejsce wbudowania lub składowania (odwiezienia) gruntów pozyskanych w czasie wykonywania wykopów, a nie wykorzystanych do budowy nasypów oraz innych prac związanych z trasą drogową.

1.4.11. Wskaźnik zagęszczenia gruntu - wielkość charakteryzująca stan zagęszczenia gruntu, określona wg wzoru:

$$I_s = \frac{\rho_d}{\rho_{ds}}$$

gdzie:

ρ_d - gęstość objętościowa szkieletu zagęszczonego gruntu, zgodnie z BN-77/8931-12 [9], (Mg/m^3),

ρ_{ds} - maksymalna gęstość objętościowa szkieletu gruntowego przy wilgotności optymalnej, zgodnie z PN-B-04481:1988 [2], służąca do oceny zagęszczenia gruntu w robotach ziemnych, (Mg/m^3).

1.4.12. Wskaźnik różnoziarnistości - wielkość charakteryzująca zagęszczalność gruntów niespoistych, określona wg wzoru:

$$U = \frac{d_{60}}{d_{10}}$$

gdzie:

d_{60} - średnica oczek sita, przez które przechodzi 60% gruntu, (mm),

d_{10} - średnica oczek sita, przez które przechodzi 10% gruntu, (mm).

1.4.13. Wskaźnik odkształcenia gruntu - wielkość charakteryzująca stan zagęszczenia gruntu, określona wg wzoru:

$$I_0 = \frac{E_2}{E_1}$$

gdzie:

E_1 - moduł odkształcenia gruntu oznaczony w pierwszym obciążeniu badanej warstwy zgodnie z PN-S-02205:1998 [4],

E_2 - moduł odkształcenia gruntu oznaczony w powtórny obciążeniu badanej warstwy zgodnie z PN-S-02205:1998 [4].

1.4.14. Pozostałe określenia podstawowe są zgodne z obowiązującymi, odpowiednimi polskimi normami i z definicjami podanymi w OST D-M-00.00.00 „Wymagania ogólne” pkt 1.4.

1.5. Ogólne wymagania dotyczące robót

Ogólne wymagania dotyczące robót podano w SST D-00.00.00 „Wymagania ogólne” pkt 1.5.

2. MATERIAŁY (grunty)

2.1. Ogólne wymagania dotyczące materiałów

Ogólne wymagania dotyczące materiałów, ich pozyskiwania i składowania, podano w SST D-00.00.00 „Wymagania ogólne” pkt 2.

2.2. Podział gruntów

Podział gruntów pod względem wysadzinowości podaje tablica 1.

Podział gruntów pod względem przydatności do budowy nasypów podano w SST D-02.03.01 pkt 2.

Tablica 1. Podział gruntów pod względem wysadzinowości wg PN-S-02205:1998 [4]

Lp.	Wyszczególnienie właściwości	Jednostki	Grupy gruntów		
			niewysadzinowe	wątpliwe	wysadzinowe
1	Rodzaj gruntu		<ul style="list-style-type: none"> – rumosz niegliniasty – żwir – pospółka – piasek gruby – piasek średni – piasek drobny – żużel nierozpadowy 	<ul style="list-style-type: none"> – piasek pylasty – zwietrzelina gliniasta – rumosz gliniasty – żwir gliniasty – pospółka gliniasta 	<p>mało wysadzinowe</p> <ul style="list-style-type: none"> – glina piaszczysta czysta – glina piaszczysta zwięzła, glina zwięzła, glina pylasta zwięzła – ił, ił piaszczysty, ił pylasty <p>bardzo wysadzinowe</p> <ul style="list-style-type: none"> – piasek gliniasty – pył, pył piaszczysty – glina piaszczysta czysta, glina, glina pylasta – ił warwowy
2	Zawartość cząstek ≤ 0,075 mm ≤ 0,02 mm	%	< 15 < 3	od 15 do 30 od 3 do 10	> 30 > 10
3	Kapilarność bierna H_{kb}	m	< 1,0	≥ 1,0	> 1,0
4	Wskaźnik piaskowy WP		> 35	od 25 do 35	< 25

2.3. Zasady wykorzystania gruntów

Grunty uzyskane przy wykonywaniu wykopów powinny być przez Wykonawcę wykorzystane w maksymalnym stopniu do budowy nasypów. Grunty przydatne do budowy nasypów mogą być wywiezione poza teren budowy tylko wówczas, gdy stanowią nadmiar objętości robót ziemnych i za zezwoleniem Inspektora Nadzoru.

Jeżeli grunty przydatne, uzyskane przy wykonaniu wykopów, nie będąc nadmiarem objętości robót ziemnych, zostały za zgodą Inspektora Nadzoru wywiezione przez Wykonawcę poza teren budowy z przeznaczeniem innym niż budowa nasypów lub wykonanie prac objętych umową, Wykonawca jest zobowiązany do dostarczenia równoważnej objętości gruntów przydatnych ze źródeł własnych, zaakceptowanych przez Inspektora Nadzoru.

Grunty i materiały nieprzydatne do budowy nasypów, określone w SST D-02.03.01 pkt 2.4, powinny być wywiezione przez Wykonawcę na odkład. Zapewnienie terenów na odkład należy do obowiązków Zamawiającego, o ile nie określono tego inaczej w umowie. Inspektor może nakazać pozostawienie na terenie budowy gruntów, których czasowa nieprzydatność wynika jedynie z powodu zamarznięcia lub nadmiernej wilgotności.

3. SPRZĘT

3.1. Ogólne wymagania dotyczące sprzętu

Ogólne wymagania dotyczące sprzętu podano w SST D-00.00.00 „Wymagania ogólne” pkt 3.

3.2. Sprzęt do robót ziemnych

Wykonawca przystępujący do wykonania robót ziemnych powinien wykazać się możliwością korzystania z następującego sprzętu do:

- odspajania i wydobywania gruntów (narzędzia mechaniczne, młoty pneumatyczne, zrywarki, koparki, ładowarki, wiertarki mechaniczne itp.),
- jednoczesnego wydobywania i przemieszczania gruntów (spycharki, zgarniarki, równiarki, urządzenia do hydromechanizacji itp.),
- transportu mas ziemnych (samochody wywrotki, samochody skrzyniowe, taśmociągi itp.),
- sprzętu zagęszczającego (walce, ubijaki, płyty wibracyjne itp.).

4. TRANSPORT

4.1. Ogólne wymagania dotyczące transportu

Ogólne wymagania dotyczące transportu podano w SST D-00.00.00 „Wymagania ogólne” pkt 4.

4.2. Transport gruntów

Wybór środków transportowych oraz metod transportu powinien być dostosowany do rodzaju gruntu (materiału), jego objętości, sposobu odspajania i załadunku oraz do odległości transportu. Wydajność środków transportowych powinna być ponadto dostosowana do wydajności sprzętu stosowanego do urabiania i wbudowania gruntu (materiału).

Zwiększenie odległości transportu ponad wartości zatwierdzone nie może być podstawą roszczeń Wykonawcy, dotyczących dodatkowej zapłaty za transport, o ile zwiększone odległości nie zostały wcześniej zaakceptowane na piśmie przez Inspektora.

5. WYKONANIE ROBÓT

5.1. Ogólne zasady wykonania robót

Ogólne zasady wykonania robót podano w SST D-00.00.00 „Wymagania ogólne” pkt 5.

5.2. Dokładność wykonania wykopów i nasypów

Odchylenie osi korpusu ziemnego, w wykopie lub nasypie, od osi projektowanej nie powinny być większe niż ± 10 cm. Różnica w stosunku do projektowanych rzędnych robót ziemnych nie może przekraczać + 1 cm i -3 cm.

Szerokość górnej powierzchni korpusu nie może różnić się od szerokości projektowanej o więcej niż ± 10 cm, a krawędzie korony drogi nie powinny mieć wyraźnych załamania w planie.

Pochylenie skarp nie powinno różnić się od projektowanego o więcej niż 10% jego wartości wyrażonej tangensem kąta. Maksymalne nierówności na powierzchni skarp nie powinny przekraczać ± 10 cm przy pomiarze łąką 3-metrową, albo powinny być spełnione inne wymagania dotyczące nierówności, wynikające ze sposobu umocnienia powierzchni skarpy.

W gruntach skalistych wymagania, dotyczące równości powierzchni dna wykopu oraz pochylenia i równości skarp, powinny być określone w dokumentacji projektowej i SST.

5.3. Odwodnienia pasa robót ziemnych

Niezależnie od budowy urządzeń, stanowiących elementy systemów odwadniających, ujętych w dokumentacji projektowej, Wykonawca powinien, o ile wymagają tego warunki terenowe, wykonać urządzenia, które zapewnią odprowadzenie wód gruntowych i opadowych poza obszar robót ziemnych tak, aby zabezpieczyć grunty przed przewilgoceniem i nawodnieniem. Wykonawca ma obowiązek takiego wykonywania wykopów i nasypów, aby powierzchniom gruntu nadawać w całym okresie trwania robót spadki, zapewniające prawidłowe odwodnienie.

Jeżeli, wskutek zaniedbania Wykonawcy, grunty ulegną nawodnieniu, które spowoduje ich długotrwałą nieprzydatność, Wykonawca ma obowiązek usunięcia tych gruntów i zastąpienia ich gruntami przydatnymi na własny koszt bez jakichkolwiek dodatkowych opłat ze strony Zamawiającego za te czynności, jak również za dowieziony grunt.

Odprowadzenie wód do istniejących zbiorników naturalnych i urządzeń odwadniających musi być poprzedzone uzgodnieniem z odpowiednimi instytucjami.

5.4. Odwodnienie wykopów

Technologia wykonania wykopu musi umożliwiać jego prawidłowe odwodnienie w całym okresie trwania robót ziemnych. Wykonanie wykopów powinno postępować w kierunku podnoszenia się niwelety.

W czasie robót ziemnych należy zachować odpowiedni spadek podłużny i nadać przekrojom poprzecznym spadki, umożliwiające szybki odpływ wód z wykopu. O ile w dokumentacji projektowej nie zawarto innego wymagania, spadek poprzeczny nie powinien być mniejszy niż 4% w przypadku gruntów spoistych i nie mniejszy niż 2% w przypadku gruntów niespoistych. Należy uwzględnić ewentualny wpływ kolejności i sposobu odspajania gruntów oraz terminów wykonywania innych robót na spełnienie wymagań dotyczących prawidłowego odwodnienia wykopu w czasie postępu robót ziemnych.

Źródła wody, odsłonięte przy wykonywaniu wykopów, należy ująć w rowy i /lub dreny. Wody opadowe i gruntowe należy odprowadzić poza teren pasa robót ziemnych.

5.5. Rowy

Rowy boczne oraz rowy stokowe powinny być wykonane zgodnie z dokumentacją projektową i SST. Szerokość dna i głębokość rowu nie mogą różnić się od wymiarów projektowanych o więcej niż ± 5 cm. Dokładność wykonania skarp rowów powinna być zgodna z określoną dla skarp wykopów w SST D-02.01.01.

6. KONTROLA JAKOŚCI ROBÓT

6.1. Ogólne zasady kontroli jakości robót

Ogólne zasady kontroli jakości robót podano w SST D-00.00.00 „Wymagania ogólne” pkt 6.

6.2. Badania i pomiary w czasie wykonywania robót ziemnych

6.2.1. Sprawdzenie odwodnienia

Sprawdzenie odwodnienia korpusu ziemnego polega na kontroli zgodności z wymaganiami specyfikacji określonymi w pktcie 5 oraz z dokumentacją projektową.

Szczególną uwagę należy zwrócić na:

- właściwe ujęcie i odprowadzenie wód opadowych,
- właściwe ujęcie i odprowadzenie wysięków wodnych.

6.2.2. Sprawdzenie jakości wykonania robót

Czynności wchodzące w zakres sprawdzenia jakości wykonania robót określono w punkcie 6 SST D-02.01.01 oraz D-02.03.01.

6.3. Badania do odbioru korpusu ziemnego

6.3.1. Częstotliwość oraz zakres badań i pomiarów

Częstotliwość oraz zakres badań i pomiarów do odbioru korpusu ziemnego podaje tablica 2.

Tablica 2. Częstotliwość oraz zakres badań i pomiarów wykonanych robót ziemnych

Lp	Badana cecha	Minimalna częstotliwość badań i pomiarów
1	Pomiar szerokości korpusu ziemnego	Pomiar taśmą, szablonem, łątą o długości 3 m i poziomą lub niwelatorem, w odstępach co 20 m na oraz w miejscach, które budzą wątpliwości
2	Pomiar szerokości dna rowów	
3	Pomiar rzędnych powierzchni korpusu ziemnego	
4	Pomiar pochylenia skarp	
5	Pomiar równości powierzchni korpusu	
6	Pomiar równości skarp	
7	Pomiar spadku podłużnego powierzchni korpusu lub dna rowu	Pomiar niwelatorem rzędnych w odstępach co 20 m oraz w punktach wątpliwych
8	Badanie zagęszczenia gruntu	Wskaźnik zagęszczenia określać dla każdej ułożonej warstwy lecz nie rzadziej niż w trzech punktach na 100 m ² warstwy

6.3.2. Szerokość korpusu ziemnego

Szerokość korpusu ziemnego nie może różnić się od szerokości projektowanej o więcej niż ± 10 cm.

6.3.3. Rzędne korony korpusu ziemnego

Rzędne korony korpusu ziemnego nie mogą różnić się od rzędnych projektowanych o więcej niż -3 cm lub +1 cm.

6.3.4. Równość korony korpusu

Nierówności powierzchni korpusu ziemnego mierzone łąką 3-metrową, nie mogą przekraczać 3 cm.

6.3.5. Spadek podłużny korony korpusu.

Spadek podłużny powierzchni korpusu ziemnego, sprawdzony przez pomiar niwelatorem rzędnych wysokościowych, nie może dawać różnic, w stosunku do rzędnych projektowanych, większych niż -3 cm lub +1 cm.

6.3.6. Zagęszczenie gruntu

Wskaźnik zagęszczenia gruntu określony zgodnie z BN-77/8931-12 [9] powinien być zgodny z założonym dla odpowiedniej kategorii ruchu. W przypadku gruntów dla których nie można określić wskaźnika zagęszczenia należy określić wskaźnik odkształcenia I_0 , zgodnie z normą PN-S-02205:1998 [4].

6.4. Zasady postępowania z wadliwie wykonanymi robotami

Wszystkie materiały nie spełniające wymagań podanych w odpowiednich punktach specyfikacji, zostaną odrzucone. Jeśli materiały nie spełniające wymagań zostaną wbudowane lub zastosowane, to na polecenie Inspektora Wykonawca wymieni je na właściwe, na własny koszt.

Wszystkie roboty, które wykazują większe odchylenia cech od określonych w punktach 5 i 6 specyfikacji powinny być ponownie wykonane przez Wykonawcę na jego koszt.

Na pisemne wystąpienie Wykonawcy, Inspektor może uznać wadę za nie mającą zasadniczego wpływu na cechy eksploatacyjne drogi i ustali zakres i wielkość potrąceń za obniżoną jakość.

7. OBMIAR ROBÓT

7.1. Ogólne zasady obmiaru robót

Ogólne zasady obmiaru robót podano w SST D-00.00.00 „Wymagania ogólne” pkt 7.

7.2. Obmiar robót ziemnych

Jednostka obmiarową jest m^3 (metr sześcienny) wykonanych robót ziemnych.

8. ODBIÓR ROBÓT

Ogólne zasady odbioru robót podano w SST D-00.00.00 „Wymagania ogólne” pkt 8.

Roboty ziemne uznaje się za wykonane zgodnie z dokumentacją projektową, SST i wymaganiami Inspektora, jeżeli wszystkie pomiary i badania z zachowaniem tolerancji wg pkt 6 dały wyniki pozytywne.

9. PODSTAWA PŁATNOŚCI

Ogólne ustalenia dotyczące podstawy płatności podano w SST D-00.00.00 „Wymagania ogólne” pkt 9.

Zakres czynności objętych ceną jednostkową podano w SST D-02.01.01, D-02.02.01 oraz D-02.03.01 pkt 9.

10. PRZEPISY ZWIĄZANE

10.1. Normy

1. PN-B-02480:1986 Grunty budowlane. Określenia. Symbole. Podział i opis gruntów
2. PN-B-04481:1988 Grunty budowlane. Badania próbek gruntów
3. PN-B-04493:1960 Grunty budowlane. Oznaczanie kapilarności biernej
4. PN-S-02205:1998 Drogi samochodowe. Roboty ziemne. Wymagania i badania
5. PN-ISO10318:1993 Geotekstylika – Terminologia
6. PN-EN-963:1999 Geotekstylika i wyroby pokrewne
7. BN-64/8931-01 Drogi samochodowe. Oznaczenie wskaźnika piaskowego
8. BN-64/8931-02 Drogi samochodowe. Oznaczenie modułu odkształcenia nawierzchni podatnych i podłoża przez obciążenie płytą
9. BN-77/8931-12 Oznaczenie wskaźnika zagęszczenia gruntu

10.2. Inne dokumenty

10. 10. Wykonanie i odbiór robót ziemnych dla dróg szybkiego ruchu, IBDiM, Warszawa 1978.
11. 11. Instrukcja badań podłoża gruntowego budowli drogowych i mostowych, GDDP, Warszawa 1998.
12. 12. Katalog typowych konstrukcji nawierzchni podatnych i półsztywnych, IBDiM, Warszawa 1997.
13. 13. Wytyczne wzmocnienia podłoża gruntowego w budownictwie drogowym, IBDiM, Warszawa 2002.

SZCZEGÓŁOWA SPECYFIKACJA TECHNICZNA

D-02.01.01.

**WYKONANIE WYKOPÓW W GRUNTACH NIESKALISTYCH
CPV 45 111**

1. WSTĘP

1.1. Przedmiot SST

Przedmiotem niniejszej szczegółowej specyfikacji technicznej (SST) są wymagania dotyczące wykonania i odbioru wykopów w gruntach nieskalistych w ramach realizacji inwestycji: „Rozbudowa ulic: Wybickiego, Plac Grunwaldzki i Armii Krajowej w Gdyni wraz z odtworzeniem nawierzchni ulic: Borchardta, Skwer Kościuszki i Al. Jana Pawła II oraz budową kanałów deszczowych i przebudową infrastruktury kolidującej”

1.2. Zakres stosowania SST

Szczegółowa Specyfikacja Techniczna jest stosowana jako dokument w postępowaniu przetargowym i przy realizacji umowy na wykonanie robót związanych z realizacją zadania wymienionego w punkcie 1.1.

1.3. Zakres robót objętych SST

Ustalenia zawarte w niniejszej szczegółowej specyfikacji dotyczą zasad prowadzenia robót ziemnych w czasie budowy drogi i obejmują wykonanie wykopów w gruntach nieskalistych.

Zakres wykonania wykopów w gruntach kategorii II obejmuje:

- wykonanie wykopów dla ułożenia projektowanych nawierzchni z transportem urobku do miejsca wbudowania lub na legalne składowisko wraz z wyrównaniem i dogęszczeniem podłoża

1.4. Określenia podstawowe

- 1.4.1. Budowla ziemna - budowla wykonana w gruncie lub z gruntu, spełniająca warunki stateczności i odwodnienia.
- 1.4.2. Korpus drogowy - nasyp lub ta część wykopu, która jest ograniczona koroną drogi i skarpami rowów.
- 1.4.3. Głębokość wykopu - różnica rzędnej terenu i rzędnej robót ziemnych, wyznaczonych w osi wykopu.
- 1.4.4. Wykop płytki - wykop, którego głębokość jest mniejsza niż 1 m.
- 1.4.5. Wykop średni - wykop, którego głębokość jest zawarta w granicach od 1 m do 3 m.
- 1.4.6. Wykop głęboki - wykop, którego głębokość przekracza 3 m.
- 1.4.7. Odkład - miejsce wbudowania lub składowania (odwiezienia) gruntów pozyskanych w czasie wykonywania wykopów, a nie wykorzystanych do budowy nasypów oraz innych prac związanych z trasą drogową.
- 1.4.8. Wskaźnik zagęszczenia gruntu - wielkość charakteryzująca stan zagęszczenia gruntu, określona według wzoru:

$$I_s = \frac{\rho_d}{\rho_{ds}}$$

gdzie:

ρ_d - gęstość objętościowa szkieletu zagęszczanego gruntu, (Mg/m^3), służąca do oceny zagęszczenia gruntu w robotach ziemnych, badana zgodnie z BN-77/8931-12, (Mg/m^3),

ρ_{ds} - maksymalna gęstość objętościowa szkieletu gruntowego przy wilgotności optymalnej, określona w normalnej próbie Proctora, zgodnie z PN-B-04481, służąca jako wartość odniesienia do oceny zagęszczenia gruntu w robotach ziemnych.

1.4.9. Wskaźnik różnoziarnistości - wielkość charakteryzująca zagęszczalność gruntów niespoistych, określona według wzoru:

$$U = \frac{d_{60}}{d_{10}}$$

gdzie:

d_{60} - średnica oczka sita, przez które przechodzi 60% gruntu, (mm),

d_{10} - średnica oczka sita, przez które przechodzi 10% gruntu, (mm).

1.4.10. Pozostałe określenia podstawowe są zgodne z obowiązującymi, odpowiednimi polskimi normami i z definicjami podanymi w SST D-M-00.00.00. "Wymagania ogólne" punkt 1.4.

1.5. Ogólne wymagania dotyczące robót

Ogólne wymagania dotyczące robót podano w SST D-00.00.00. "Wymagania ogólne" punkt 1.5.

2. MATERIAŁY (GRUNTY)

2.1. Ogólne wymagania dotyczące materiałów

Ogólne wymagania dotyczące materiałów, ich pozyskiwania i składowania, podano w SST D-00.00.00. "Wymagania ogólne" punkt 2.

2.2. Podział gruntów

Wykonawca jest zobowiązany do sortowania uzyskanego gruntu pod względem przydatności do wbudowania w nasyp.

Grunty przydatne do budowy nasypów podaje tablica 1 w SST D-02.03.01 „Wykonanie nasypów”.

Grunty dopuszczone do budowy nasypów powinny spełniać wymagania określone w PN-S-02205.

2.3. Zasady wykorzystania gruntów

Grunty uzyskane przy wykonywaniu wykopów powinny być przez Wykonawcę wykorzystane w maksymalnym stopniu do budowy nasypów. Grunty przydatne do budowy nasypów mogą być wywiezione poza teren budowy tylko wówczas, gdy stanowią nadmiar objętości robót ziemnych i za zezwoleniem Inspektora Nadzoru.

Jeżeli grunty przydatne, uzyskane przy wykonaniu wykopów, nie będąc nadmiarem objętości robót ziemnych, zostały za zgodą Inspektora Nadzoru wywiezione przez Wykonawcę poza teren budowy z przeznaczeniem innym niż budowa nasypów lub wykonanie prac objętych Umową, Wykonawca jest zobowiązany do dostarczenia

równoważnej objętości gruntów przydatnych ze źródeł własnych, zaakceptowanych przez Inspektora Nadzoru.

Grunty i materiały nieprzydatne do budowy nasypów, powinny być wywiezione przez Wykonawcę na legalne składowisko, o ile nie określono tego inaczej w Umowie. Inspektor Nadzoru może nakazać pozostawienie na terenie budowy gruntów, których czasowa nieprzydatność wynika jedynie z powodu zamarznięcia lub nadmiernej wilgotności.

3. SPRZĘT

3.1. Ogólne wymagania dotyczące sprzętu

Ogólne wymagania dotyczące sprzętu podano w SST D-00.00.00. "Wymagania ogólne" punkt 3.

3.2. Sprzęt do robót ziemnych

Wykonawca przystępujący do wykonania robót ziemnych powinien wykazać się możliwością korzystania ze sprzętu przeznaczonego do:

- odspajania i wydobywania gruntów,
- jednoczesnego wydobywania i przemieszczania gruntów,
- transportu mas ziemnych,
- do zagęszczania gruntów.

4. TRANSPORT

4.1. Ogólne wymagania dotyczące transportu

Ogólne wymagania dotyczące transportu podano w SST D-00.00.00. "Wymagania ogólne" punkt 4.

4.2. Transport gruntów

Wybór środków transportowych oraz metod transportu powinien być dostosowany do kategorii gruntu jego objętości, technologii odspajania i załadunku oraz odległości transportu. Wydajność środków transportowych powinna być ponadto dostosowana do wydajności sprzętu stosowanego do urabiania i wbudowania gruntu.

Zwiększenie odległości transportu ponad wartości zatwierdzone nie może być podstawą roszczeń Wykonawcy, dotyczących dodatkowej zapłaty za transport, o ile zwiększone odległości nie zostały wcześniej zaakceptowane na piśmie przez Inspektora Nadzoru.

5. WYKONANIE ROBÓT

5.1. Ogólne zasady wykonania robót

Ogólne zasady wykonania robót podano w SST D-00.00.00. "Wymagania ogólne" punkt 5.

5.2. Zasady wykonania wykopu

Sposób wykonania skarp wykopu powinien gwarantować ich stateczność w całym okresie prowadzenia robót, a naprawa uszkodzeń, wynikających z nieprawidłowego ukształtowania skarp wykopu, ich podcięcia lub innych odstępstw od dokumentacji projektowej obciąża Wykonawcę robót ziemnych.

Wykonawca powinien wykonywać wykopy w taki sposób, aby grunty o różnym stopniu przydatności do budowy nasypów były odspajane oddzielnie, w sposób uniemożliwiający ich wymieszanie.

Odspojone grunty przydatne do wykonania nasypów powinny być bezpośrednio wbudowane w nasyp lub przewiezione na składowisko. O ile Inspektor Nadzoru dopuści czasowe składowanie odspojonych gruntów, należy je odpowiednio zabezpieczyć przed nadmiernym zawilgoceniem.

Jeżeli grunt jest zamrożony nie należy odspajać go do głębokości około 0,5 metra powyżej projektowanych rzędnych robót ziemnych.

5.3. Wymagania dotyczące zagęszczenia

Materiał występujący w podłożu wykopu jest gruntem rodzimym, który będzie stanowił podłoże nawierzchni. Zagęszczenie gruntu w wykopach i miejscach zerowych robót ziemnych powinno spełniać wymagania, dotyczące minimalnej wartości wskaźnika zagęszczenia (I_s) podanego w tablicy 1.

Tablica 1. Minimalne wartości wskaźnika zagęszczenia w wykopach i miejscach zerowych robót ziemnych

Lp	Strefa korpusu ziemnego	Wskaźnik zagęszczenia I_s min.	
		KR3 i KR4, wjazdy, zatoki postojowe, zatoki autobusowe.	ścieżki rowerowe i chodniki
1	Górna warstwa o grubości 20 cm	1,0	1,00
2	Na głębokości od 20 do 50 cm od powierzchni robót ziemnych	1,0	0,97

Jeżeli wartości określone w tabeli 1 nie mogą być osiągnięte przez bezpośrednie zagęszczenie gruntów rodzimych, to należy podjąć środki w celu ulepszenia gruntu podłoża, umożliwiającego uzyskanie wymaganych wartości wskaźnika zagęszczenia. Przyjęte rozwiązania proponuje Wykonawca i przedstawia do akceptacji Inspektorowi Nadzoru.

5.4. Ruch budowlany

Nie należy dopuszczać ruchu budowlanego po dnie wykopu o ile grubość warstwy gruntu (nadkładu) powyżej rzędnych robót ziemnych jest mniejsza niż 0,5 metra.

Z chwilą przystąpienia do ostatecznego profilowania dna wykopu dopuszcza się po nim jedynie ruch maszyn wykonujących tę czynność budowlaną. Może po nim odbywać się jedynie sporadyczny ruch pojazdów, które nie spowodują uszkodzeń powierzchni korpusu.

Naprawa uszkodzeń powierzchni robót ziemnych, wynikających z niedotrzymania podanych powyżej warunków obciąża Wykonawcę robót ziemnych.

5.5. Dokładność wykonania wykopów

Odchylenie osi korpusu ziemnego, w wykopie od osi projektowanej nie powinny być większe niż ± 10 cm. Różnica w stosunku do projektowanych rzędnych robót ziemnych nie może przekraczać +1 cm i -3 cm.

Szerokość korpusu nie może różnić się od szerokości projektowanej o więcej niż ± 10 cm, a krawędzie korony drogi nie powinny mieć wyraźnych załamania w planie.

Pochylenie skarp nie powinno różnić się od projektowanego o więcej niż 10% jego wartości wyrażonej tangensem kąta. Maksymalna głębokość nierówności na powierzchni skarp nie powinna przekraczać 10 cm przy pomiarze łąką 3-metrową, albo powinny być spełnione inne wymagania dotyczące równości, wynikające ze sposobu umocnienia powierzchni.

5.6. Odwodnienie pasa robót ziemnych

Niezależnie od budowy urządzeń, stanowiących elementy systemów odwadniających, ujętych w dokumentacji projektowej, Wykonawca powinien, o ile wymagają tego warunki terenowe, wykonać urządzenia, które zapewnią odprowadzenie wód gruntowych i opadowych poza obszar robót ziemnych tak, aby zabezpieczyć grunty przed przewilgoceniem i nawodnieniem. Wykonawca ma obowiązek takiego wykonywania wykopów aby powierzchniom gruntu nadawać w całym okresie trwania robót spadki, zapewniające prawidłowe odwodnienie.

Jeśli wskutek zaniedbania Wykonawcy, grunty ulegną nawodnieniu, które spowoduje ich długotrwałą nieprzydatność, Wykonawca ma obowiązek usunięcia tych gruntów i zastąpienia ich gruntami przydatnymi na własny koszt bez jakichkolwiek dodatkowych opłat ze strony Zamawiającego za te czynności, jak również za dowieziony grunt.

Odprowadzenie wód do istniejących urządzeń odwadniających musi być poprzedzone uzgodnieniem z odpowiednimi instytucjami.

5.7. Odwodnienie wykopu

Technologia wykonania wykopu musi umożliwiać jego prawidłowe odwodnienie w całym okresie trwania robót ziemnych. Wykonanie wykopów powinno postępować w kierunku podnoszenia się niwelety.

W czasie robót ziemnych należy zachować odpowiedni spadek podłużny i nadać przekrojom poprzecznym spadki, umożliwiające szybki odpływ wód z wykopu. O ile w dokumentacji projektowej nie zawarto innego wymagania, spadek poprzeczny nie powinien być mniejszy niż 4% w przypadku gruntów spoistych i nie mniejszy niż 2% w przypadku gruntów niespoistych. Należy uwzględnić ewentualny wpływ kolejności i sposobu odsparowania gruntów oraz terminów wykonywania innych robót na spełnienie wymagań dotyczących prawidłowego odwodnienia wykopu w czasie postępu robót ziemnych.

Źródła wody, odsłonięte przy wykonywaniu wykopów, należy ująć w rowy lub dreny. Wody opadowe i gruntowe należy odprowadzić poza teren pasa robót ziemnych.

6. KONTROLA JAKOŚCI ROBÓT

6.1. Ogólne zasady kontroli jakości robót

Ogólne zasady kontroli robót podano w SST D-M-00.00.00. "Wymagania ogólne" punkt 6.

6.2. Badania i pomiary w czasie wykonywania wykopów

6.2.1. Sprawdzenie odwodnienia

Sprawdzenie odwodnienia korpusu ziemnego polega na kontroli zgodności z wymaganiami specyfikacji określonymi w punkcie 5 oraz dokumentacją projektową.

Szczególne uwagi należy zwrócić na:

- właściwe ujęcie i odprowadzenie wód opadowych,
- właściwe ujęcie i odprowadzenie wysięków wodnych.

6.2.2. Sprawdzenie jakości wykonania robót

Kontrola wykonania wykopów polega na kontrolowaniu zgodności z wymaganiami określonymi w niniejszej szczegółowej specyfikacji oraz w dokumentacji projektowej.

W czasie kontroli szczególne uwagi należy zwrócić na:

- a) odpajanie gruntów w sposób nie pogarszający ich właściwości,
- b) zapewnienie stateczności skarp,
- c) odwodnienie wykopów w czasie wykonywania robót i po ich zakończeniu,
- d) dokładność wykonania wykopów (usytuowanie i wykończenie),
- e) zagęszczenie górnej strefy korpusu w wykopie według wymagań określonych w punkcie 5.3.

6.2.3. Sprawdzenie jakości wykonania robót

Badania przydatności gruntów do budowy nasypu powinny być przeprowadzone na próbkach pobranych z każdej partii przeznaczonych do wbudowania w korpus ziemny, pochodzącej z nowego źródła, jednak nie rzadziej niż jeden raz na 3000 m³. W każdym badaniu należy określić następujące właściwości:

- skład granulometryczny, wg PN-B-04481 :1988,
- zawartość części organicznych, wg PN-B-04481:1988,
- wilgotność naturalną, wg PN-B-04481:1988,
- wilgotność optymalną i maksymalną gęstość objętościową szkieletu gruntowego, wg PN-B-04481:1988,
- granicę płynności, wg PN-B-04481:1988,
- kapilarność bierną, wg PN-B-04493:1960,
- wskaźnik piaskowy, wg BN-64/8931-01.

6.3. Badania do odbioru korpusu ziemnego

6.3.1. Częstotliwość oraz zakres badań i pomiarów

Częstotliwość oraz zakres badań i pomiarów do odbioru korpusu ziemnego podaje tablica 2.

Tablica 2. Częstotliwość oraz zakres badań i pomiarów wykonanych robót ziemnych.

Lp	Badana cecha	Minimalna częstotliwość badań i pomiarów
1	Pomiar szerokości korpusu ziemnego	Pomiar taśmą, szablonem, łątą o długości 3 m i poziomnicą lub niwelatorem, w odstępach co 20 m: na prostych, w punktach głównych
2	Pomiar szerokości dna rowów	
3	Pomiar rzędnych powierzchni korpusu ziemnego	
4	Pomiar pochylenia skarp	
5	Pomiar równości powierzchni korpusu	
6	Pomiar równości skarp	
7	Pomiar spadku podłużnego powierzchni korpusu lub dna rowu	Pomiar niwelatorem rzędnych w odstępach co 20 m oraz w punktach wątpliwych
8	Badanie zagęszczenia gruntu	Wskaźnik zagęszczenia określać - jeden raz w trzech punktach na 100 m ² warstwy, w przypadku określenia wartości I _s , - jeden raz w trzech punktach na 200 m ² warstwy w przypadku określenia pierwotnego i wtórnego modułu odkształcenia.

6.3.2. Szerokość korpusu ziemnego

Szerokość korpusu ziemnego nie może różnić się od szerokości projektowanej o więcej niż ± 10 cm.

6.3.3. Rzędne korony korpusu ziemnego

Rzędne korony korpusu ziemnego nie mogą różnić się od rzędnych projektowanych o więcej niż -3 cm lub +1 cm.

6.3.4. Pochylenie skarp

Pochylenie skarp nie może różnić się od pochylenia projektowanego o więcej niż 10% wartości pochylenia wyrażonego tangensem kąta.

6.3.5. Równość korony korpusu

Nierówności powierzchni korpusu ziemnego mierzone łątą 3-metrową, nie mogą przekraczać 3 cm.

6.3.6. Równość skarp

Nierówności skarp, mierzone łątą 3-metrową, nie mogą przekraczać ± 10 cm.

6.3.7. Spadek podłużny korony korpusu

Spadek podłużny korony korpusu lub dna rowu, sprawdzony przez pomiar niwelatorem rzędnych wysokościowych, nie może dawać różnic, w stosunku rzędnych projektowanych, większych niż -3 cm lub +1 cm.

6.3.8. Zagęszczenie gruntu

Wskaźnik zagęszczenia gruntu określony zgodnie z BN-77/8931-12 powinien być zgodny z dokumentacją projektową lub powyższą SST. W przypadku gruntów dla których nie

można określić wskaźnika zagęszczenia należy określić wskaźnik odkształcenia I_0 , zgodnie z normą PN-S-02205:1998.

6.4. Zasady postępowania z wadliwie wykonanymi robotami

Wszystkie grunty nie spełniające wymagań podanych w odpowiednich punktach specyfikacji, zostaną odrzucone. Jeśli grunty nie spełniające wymagań zostaną wbudowane lub zastosowane, to na polecenie Inspektora Nadzoru Wykonawca wymieni je na właściwe, na własny koszt.

Wszystkie roboty, które wykazują większe odchylenia cech od określonych w punktach 5 i 6 specyfikacji powinny być ponownie wykonane przez Wykonawcę na jego koszt.

7. OBMIAR ROBÓT

7.1. Ogólne zasady obmiaru robót

Ogólne zasady obmiaru robót podano w SST D-00.00.00. "Wymagania ogólne" punkt 7.

7.2. Obmiar robót ziemnych

Jednostką obmiarową jest:

- m^3 (metr sześcienny) - dla wykonanego wykopu z przewozem urobku do wbudowania w nasyp,
- m^3 (metr sześcienny) - dla wykonanego wykopu z wywozem na wysypisko i utylizacją urobku,

8. ODBIÓR ROBÓT

Ogólne zasady odbioru robót podano w SST D-00.00.00. "Wymagania ogólne" punkt 8. Roboty ziemne uznaje się za wykonane zgodnie z dokumentacją projektową, SST i wymaganiami Inspektora Nadzoru, jeżeli wszystkie pomiary i badania z zachowaniem tolerancji według punktu 6 dały wyniki pozytywne.

9. PODSTAWA PŁATNOŚCI

9.1. Ogólne dotyczące podstawy płatności

Ogólne ustalenia dotyczące podstawy płatności podano w D-00.00.00. "Wymagania ogólne" punkt 9.

9.2. Cena jednostki obmiarowej

Cena 1 m^3 wykonania wykopu z przemieszczeniem urobku do wbudowania w nasyp,

- prace pomiarowe i roboty przygotowawcze,
- zabezpieczenie i oznakowanie pasa robót,
- wykonanie wykopu, obejmujące odspojenie i przemieszczenie gruntu,
- załadunek, przewiezienie i wyładunek gruntu na nasyp
- odwodnienie wykopu na czas jego wykonywania wg projektu wykonawcy,
- profilowanie dna wykopu, skarp pod warstwę humusu,

- dogęszczenie gruntu w wykopie,
- przeprowadzenie pomiarów i badań laboratoryjnych, wymaganych w Szczegółowej Specyfikacji Technicznej,
- rekultywację terenu.

Cena 1 m³ wykonania wykopu z załadunkiem urobku na środki transportu, wywozem na wysypisko i utylizacją obejmuje:

- prace pomiarowe i roboty przygotowawcze,
- zabezpieczenie i oznakowanie pasa robót,
- wykonanie wykopu, obejmujące odspojenie i przemieszczenie urobku,
- załadunek urobku na środki transportu wraz z wywozem i utylizacją,
- odwodnienie wykopu na czas jego wykonywania,
- profilowanie dna wykopu, skarp,
- dogęszczenie gruntu w wykopie,
- przeprowadzenie pomiarów i badań laboratoryjnych, wymaganych w SST
- rekultywację terenu.

10. PRZEPISY ZWIĄZANE

10.1. Normy

1. PN-B-02480:1986 Grunty budowlane. Określenia. Symbole. Podział i opis gruntów.
2. PN-B-04481:1988 Grunty budowlane. Badania próbek gruntów.
3. PN-B-04493:1960 Grunty budowlane. Oznaczenie kapilarności biernej.
4. PN-S-02205:1998 Drogi samochodowe. Roboty ziemne. Wymagania i badania.
5. BN-64/8931-01 Drogi samochodowe. Oznaczenie wskaźnika piaskowego.
6. BN-64/8931-02 Drogi samochodowe. Oznaczenie modułu odkształcenia nawierzchni podatnych i podłoża przez obciążenie płytą.
7. BN-77/8931-12 Oznaczenie wskaźnika zagęszczenia gruntu.

SZCZEGÓŁOWA SPECYFIKACJA TECHNICZNA

D.02.03.01

WYKONANIE NASYPÓW

CPV 45 111

1. WSTĘP

1.1. Przedmiot SST

Przedmiotem niniejszej szczegółowej specyfikacji technicznej (SST) są wymagania dotyczące wykonania i odbioru nasypów w ramach realizacji inwestycji: „Rozbudowa ulic: Wybickiego, Plac Grunwaldzki i Armii Krajowej w Gdyni wraz z odtworzeniem nawierzchni ulic: Borchardta, Skwer Kościuszki i Al. Jana Pawła II oraz budową kanałów deszczowych i przebudową infrastruktury kolidującej”

1.2. Zakres stosowania SST

Szczegółowa Specyfikacja Techniczna jest stosowana jako dokument w postępowaniu przetargowym i przy realizacji umowy na wykonanie robót związanych z realizacją zadania wymienionego w punkcie 1.1.

1.3. Zakres robót objętych SST

Ustalenia zawarte w niniejszej szczegółowej specyfikacji dotyczą zasad prowadzenia robót ziemnych w czasie budowy drogi i obejmują wykonanie nasypów.

Zakres wykonania nasypów obejmuje:

- wbudowanie gruntu w nasyp wraz z zagęszczeniem i profilowaniem powierzchni korony nasypu i skarp.

1.4. Określenia podstawowe

- 1.4.1. Budowla ziemna - budowla wykonana w gruncie lub z gruntu spełniająca warunki stateczności i odwodnienia.
- 1.4.2. Korpus drogowy - nasyp lub ta część wykopu, która jest ograniczona koroną drogi i skarpami.
- 1.4.3. Wysokość nasypu - różnica rzędnej terenu i rzędnej robót ziemnych, wyznaczonych w osi nasypu.
- 1.4.4. Nasyp niski, którego wysokość jest mniejsza niż 1m
- 1.4.5. Dokop - miejsce pozyskania gruntu do wykonania nasypów, położone poza pasem robót drogowych.
- 1.4.8. Ukop - miejsce pozyskania gruntu do wykonania nasypów, położone w obrębie pasa robót drogowych
- 1.4.9. Odkład - miejsce wbudowania lub składowania (odwiezienia) gruntów pozyskanych w czasie wykonywania wykopów, a nie wykorzystanych do budowy nasypów oraz innych prac związanych z trasą drogową.
- 1.4.10. Wskaźnik zagęszczenia gruntu - wielkość charakteryzująca stan zagęszczenia gruntu, określona według wzoru:

$$I_s = \frac{\zeta^d}{\zeta^{ds}}$$

gdzie:

ζ^d - gęstość objętościowa szkieletu gruntowego, (Mg/m^3), służąca do oceny zagęszczania gruntu w robotach ziemnych, badana zgodnie z BN-77/8931-12, (Mg/m^3)

ζ^{ds} - maksymalna gęstość objętościowa szkieletu gruntowego przy wilgotności optymalnej, określona według normalnej próby Proctora, badana

zgodnie z PN-88/B-04481, służąca jako poziom odniesienia do oceny zagęszczania gruntu w robotach ziemnych.

1.4.11. Wskaźnik różnoziarnistości - wielkość charakteryzująca zagęszczalność gruntów niespoistych, określona według wzoru:

$$U = \frac{d_{60}}{d_{10}}$$

gdzie:

d_{60} - średnica oczek sita, przez które przechodzi 60 % gruntu, (mm),

d_{10} - średnica oczek sita, przez które przechodzi 10 % gruntu, (mm),

1.4.12. Pozostałe określenia podstawowe są zgodne z obowiązującymi, odpowiednimi polskimi normami i z definicjami podanymi w SST D-00.00.00. "Wymagania ogólne" punkt 1.4.

1.5. Ogólne wymagania dotyczące robót

Ogólne wymagania dotyczące robót podano w SST D-00.00.00. "Wymagania ogólne" punkt 1.5.

2. MATERIAŁY

2.1. Ogólne wymagania dotyczące materiałów

Ogólne wymagania dotyczące materiałów, ich pozyskiwania i składowania, podano w SST D-00.00.00. "Wymagania ogólne" punkt 2.

2.2. Grunty i materiały do nasypów

Grunty i materiały dopuszczone do budowy nasypów, w tym również warstwy wymiany pod nasypami, powinny spełniać wymagania określone w PN-S-02205.

Grunty i materiały przydatne do budowy nasypów podaje tablica 1.

Podział gruntów pod względem wysadzinowości podaje tablica 2. Przy budowie nasypów należy użyć gruntów niewysadzinowych.

Tablica 1. Przydatność gruntów do wykonania budowli ziemnych według PN-S-02205.

Przeznaczenie	Przydatne	Przydatne z zastrzeżeniami	Treść zastrzeżenia
Na dolne warstwy nasypów poniżej strefy przemarzania	1. Żwiry i pospółki, również gliniaste	1. Piaski pylaste, piaski gliniaste, pyły piaszczyste i pyły	- gdy będą wbudowane w miejsca suche lub zabezpieczone od wód gruntowych i powierzchniowych
	2. Piaski grubo-, średnio- i drobnoziarniste,	2. Piaski próchniczne, z wyjątkiem pylastych piasków próchnicznych	- donasypów nie wyższych niż 3 m, zabezpieczonych przed zawilgoceniem
	3. Piaski gliniaste z domieszką frakcji żwirowo-kamienistej o $U > 15$	3. Gliny piaszczyste, gliny i gliny pylaste oraz inne o $w_L < 35\%$	- w miejscach suchych lub przejściowo zawilgoconych
	4. Żużle wielkopieczowe i inne metalurgiczne ze starych zwałów		

	(powyżej 5 lat)	4. Żużle wielkopieczowe inne z nowego studzenia (do 5 lat)	- o ograniczonej podatności na rozpad; łączne straty masy do 5%
	5. Wysiewki kamienne o zawartości frakcji iłowej poniżej 2%	5. Popioły lotne i mieszaniny popiołowo-żużłowe	- gdy zalegają w miejscach suchych lub są izolowane od wody
Na górne warstwy nasypów w strefie przemarzania	1. Żwiry i pospółki 2. Piaski grubo- i średnioziarniste 3. Wysiewki kamienne o uziarnieniu odpowiadającym pospółkom lub żwirom	1. Żwiry i pospółki gliniaste 2. Piaski pylaste i gliniaste 3. Pyły piaszczyste i pyły 4. Mieszaniny popiołowo-żużłowe z węgla kamiennego	- pod warunkiem ulepszenia tych gruntów spoiwami, takimi jak: cement, wapno, aktywne popioły lotne itp.
		6. Żużle wielkopieczowe inne metalurgiczne	- drobnoziarniste i nierozpadowe; straty masy do 1%
Wykopy i miejsca zerowe do głębokości przemarzania	Grunty niewysadzinowe	Grunty wątpliwe i wysadzinowe	- gdy są ulepszone spoiwami (cementem, wapnem, aktywnymi popiołami itp.)

Tablica 2. Podział gruntów pod względem wysadzinowości według PN-S-02205

Lp	Wyszczególnienie właściwości	Grupy gruntów		
		Niewysadzinowe	Wątpliwe	Wysadzinowe
1	Rodzaj gruntu	- żwir - pospółka - piasek gruby - piasek średni - piasek drobny - żużel nierozpadowy	- piasek pylasty - rumosz skalny - żwir gliniasty - pospółka gliniasta	mało wysadzinowe - glina piaszczysta zwięzła, glina zwięzła, glina pylasta zwięzła - ił, ił piaszczysty, ił pylasty bardzo wysadzinowe - piasek gliniasty - pył, pył piaszczysty - glina piaszczysta, glina, glina pylasta
2	Zawartość cząstek, $\leq 0,075$ mm, % $\leq 0,02$ mm, %	< 15 < 3	od 15 do 30 od 3 do 10	> 30 > 10
3	Kapilarność bierna H_{kb} , m	< 1,0	$\geq 1,0$	> 1,0
4	Wskaźnik piaskowy WP	> 35	od 25 do 35	< 25

3. SPRZĘT

3.1. Ogólne wymagania dotyczące sprzętu

Ogólne wymagania i ustalenia dotyczące sprzętu określono w OST D-02.00.01 pkt 3.

3.2. Dobór sprzętu zagęszczającego

W tabelicy 2 podano, dla różnych rodzajów gruntów, orientacyjne dane przy doborze sprzętu zagęszczającego. Sprzęt do zagęszczania powinien być zatwierdzony przez Inspektora.

Tabela 2. Orientacyjne dane przy doborze sprzętu zagęszczającego wg [13]

Rodzaje urządzeń zagęszczających	Rodzaje gruntu						Uwagi o przydatności maszyn
	niespoiste: piaski, żwiry, pospółki		spoisłe: pyły gliny, ility		gruboziarniste i kamieniste		
	grubość warstwy [m]	liczba przejść n ***	grubość warstwy [m]	liczba przejść n ***	grubość warstwy [m]	liczba przejść n ***	
Walce statyczne gładkie *	0,1 do 0,2	4 do 8	0,1 do 0,2	4 do 8	0,2 do 0,3	4 do 8	1)
Walce statyczne okołkowane *	-	-	0,2 do 0,3	8 do 12	0,2 do 0,3	8 do 12	2)
Walce statyczne ogumione *	0,2 do 0,5	6 do 8	0,2 do 0,4	6 do 10	-	-	3)
Walce wibracyjne gładkie **	0,4 do 0,7	4 do 8	0,2 do 0,4	3 do 4	0,3 do 0,6	3 do 5	4)
Walce wibracyjne okołkowane **	0,3 do 0,6	3 do 6	0,2 do 0,4	6 do 10	0,2 do 0,4	6 do 10	5)
Zagęszczarki wibracyjne **	0,3 do 0,5	4 do 8	-	-	0,2 do 0,5	4 do 8	6)
Ubijaki szybkouderzające	0,2 do 0,4	2 do 4	0,1 do 0,3	3 do 5	0,2 do 0,4	3 do 4	6)
Ubijaki o masie od 1 do 10 Mg zrzucone z wysokości od 5 do 10 m	2,0 do 8,0	4 do 10 uderzeń w punkt	1,0 do 4,0	3 do 6 uderzeń w punkt	1,0 do 5,0	3 do 6 uderzeń w punkt	

*) Walce statyczne są mało przydatne w gruntach kamienistych.

**) Wibracyjnie należy zagęszczać warstwy grubości ≥ 15 cm, cieńsze warstwy należy zagęszczać statycznie.

***) Wartości orientacyjne, właściwe należy ustalić na odcinku doświadczalnym.

Uwagi: 1) Do zagęszczania górnych warstw podłoża. Zalecane do codziennego wygładzania (przywałowania) gruntów spoistych w miejscu pobrania i w nasypie.

2) Nie nadają się do gruntów nawodnionych.

3) Mało przydatne w gruntach spoistych.

4) Do gruntów spoistych przydatne są walce średnie i ciężkie, do gruntów kamienistych - walce bardzo ciężkie.

5) Zalecane do piasków pylastych i gliniastych, pospółek gliniastych i glin piaszczystych.

4. TRANSPORT

4.1. Ogólne wymagania dotyczące transportu

Ogólne wymagania dotyczące transportu podano w SST D-00.00.00. "Wymagania ogólne" punkt 4.

4.2. Transport gruntów

Wybór środków transportowych oraz metod transportu powinien być dostosowany do kategorii gruntu (materiału), jego objętości, technologii odspajania i załadunku oraz od odległości transportu. Wydajność środków transportowych powinna być ponadto dostosowana do wydajności sprzętu stosowanego do urabiania i wbudowania gruntu. Zwiększenie odległości transportu ponad wartości zatwierdzone nie może być podstawą roszczeń Wykonawcy, dotyczących dodatkowej zapłaty za transport, o ile zwiększone odległości nie zostały wcześniej zaakceptowane na piśmie przez Inspektora Nadzoru.

5. WYKONANIE ROBÓT

5.1. Ogólne zasady wykonania robót

Ogólne zasady wykonania robót podano w SST D-00.00.00. "Wymagania ogólne" punkt 5.

5.2. Dokładność wykonania nasypów

Odchylenie osi korpusu ziemnego w nasypie, od osi projektowanej nie powinno być większe niż ± 10 cm. Różnica w stosunku do projektowanych rzędnych robót ziemnych nie może przekraczać +1 cm i -3 cm.

Szerokość korpusu nie może różnić się od szerokości projektowanej o więcej niż ± 10 cm, a krawędzie korony drogi nie powinny mieć wyraźnych załamania w planie.

Pochylenie skarp nie powinno różnić się od projektowanego o więcej niż 10% jego wartości wyrażonej tangensem kąta. Maksymalna głębokość nierówności na powierzchni skarp nie powinna przekraczać 10 cm przy pomiarze łatą 3-metrową, albo powinny być spełnione inne wymagania dotyczące równości, wynikające ze sposobu umocnienia powierzchni.

5.3. Odwodnienie pasa robót ziemnych

Niezależnie od budowy urządzeń, stanowiących elementy systemów odwadniających, ujętych w dokumentacji projektowej, Wykonawca powinien, o ile wymagają tego warunki terenowe, wykonać urządzenia, które zapewnią odprowadzenie wód gruntowych i opadowych poza obszar robót ziemnych tak, aby zabezpieczyć grunty przed przewilgoceniem i nawodnieniem. Wykonawca ma obowiązek takiego wykonywania nasypów, aby powierzchniom gruntu nadawać w całym okresie trwania robót spadki, zapewniające prawidłowe odwodnienie.

Jeśli wskutek zaniedbania Wykonawcy, grunty ulegną nawodnieniu, które spowoduje ich długotrwałą nieprzydatność, Wykonawca ma obowiązek usunięcia tych gruntów i zastąpienia ich gruntami przydatnymi na własny koszt bez jakichkolwiek dodatkowych opłat ze strony Zamawiającego za te czynności, jak również za dowieziony grunt.

Odprowadzenie wód do istniejących urządzeń odwadniających musi być poprzedzone uzgodnieniem z odpowiednimi instytucjami.

5.4. Wykonanie nasypów

5.4.1. Przygotowanie podłoża w obrębie podstawy nasypu

Przed przystąpieniem do budowy nasypów należy w obrębie jego podstawy zakończyć roboty przygotowawcze, określone w SST dziale: D-01.00.00. "Roboty przygotowawcze".

5.4.1.1. Zagęszczenie gruntów w podłożu nasypów

Wykonawca powinien skontrolować wskaźnik zagęszczenia gruntów warstwy wymiany. Jeżeli wartość wskaźnika zagęszczenia jest mniejsza niż określona w tabelicy 3, Wykonawca powinien dogęścić grunty wymiany tak, aby powyższe wymaganie zostało spełnione.

Jeżeli wartości wskaźnika zagęszczenia określone w tabelicy 3 nie mogą być osiągnięte przez bezpośrednie zagęszczenie podłoża, to należy podjąć środki w celu ulepszenia gruntu podłoża, umożliwiające uzyskanie wymaganych wartości wskaźnika zagęszczenia.

Tablica 3. Minimalne wartości wskaźnika zagęszczenia dla gruntów wymiany pod nasypami do głębokości 0,5 metra od powierzchni terenu

Lp	Nasypy o wysokości	Minimalna wartość I_s dla zadania
1	do 2 metrów	0,97

Dodatkowo można sprawdzić nośność warstwy gruntu podłoża nasypu na podstawie pomiaru wtórnego modułu odkształcenia E2 zgodnie z PN-02205:1998.

5.4.2. Wybór gruntów i materiałów do wykonania nasypów

Wybór gruntów i materiałów do wykonania nasypów powinien być dokonany z uwzględnieniem zasad podanych w punkcie 2.

5.4.3. Zasady wykonywania nasypów

5.4.3.1. Ogólne zasady wykonywania nasypów

Nasypy powinny być wznoszone przy zachowaniu przekroju poprzecznego i profilu podłużnego, które określono w dokumentacji projektowej, z uwzględnieniem ewentualnych zmian wprowadzonych zawczasu przez Inspektora Nadzoru.

W celu zapewnienia stateczności nasypu i jego równomiernego osiadania należy przestrzegać następujących zasad:

- a) nasypy należy wykonywać metodą warstwową, z gruntów przydatnych do budowy nasypów. Nasypy powinny być wznoszone równomiernie na całej szerokości.
- b) grubość warstwy w stanie luźnym powinna być odpowiednio dobrana w zależności od rodzaju gruntu i sprzętu używanego do zagęszczenia. Przystąpienie do wbudowania kolejnej warstwy nasypu może nastąpić dopiero po stwierdzeniu przez Inspektora Nadzoru prawidłowego wykonania warstwy poprzedniej.
- c) grunty o różnych właściwościach należy wbudowywać w oddzielnych warstwach, o jednakowej grubości na całej szerokości nasypu. Grunty spoiste należy wbudowywać w dolne, a grunty niespoiste w górne warstwy nasypu.
- d) warstwy gruntu przepuszczalnego należy wbudowywać poziomo, a warstwy gruntu mało przepuszczalnego ze spadkiem górnej powierzchni około $4\% \pm 1\%$. Kiedy nasyp jest budowany w terenie płaskim to spadek powinien być obustronny, natomiast gdy nasyp jest budowany na zboczu to spadek powinien być jednostronny, zgodny z jego pochyleniem. Ukształtowanie powierzchni warstwy powinno uniemożliwiać lokalne gromadzenie się wody.
- e) jeżeli w okresie zimowym następuje przerwa w wykonywaniu nasypu, a górna powierzchnia jest wykonana z gruntu spoistego, to jej spadki poprzeczne powinny być ukształtowane ku osi nasypu, a woda odprowadzona poza nasyp z zastosowaniem ścieku. Takie ukształtowanie górnej powierzchni gruntu spoistego zapobiega powstaniu potencjalnych powierzchni poślizgu w gruncie tworzącym nasyp.

- f) górne warstwy nasypu, o grubości co najmniej 0,5m, należy wykonać z gruntów niewysadzinowych (mieszanki kruszywa naturalnego - pospółki), o wskaźniku wodoprzepuszczalności "k₁₀" nie mniejszym od 8 m/dobę.
- g) na terenach o wysokim poziomie wód gruntowych dolne warstwy nasypu, o grubości co najmniej 0,5 metra powyżej najwyższego poziomu wody, należy wykonać z gruntu przepuszczalnego.
- h) przy wykonywaniu nasypów z popiołów lotnych, warstwę pod popiołami, grubości 0,3 do 0,5m, należy wykonać z gruntu lub materiałów o dużej przepuszczalności. Górnej powierzchni warstwy popiołu należy nadać spadki poprzeczne 4%±1%.
- i) grunt przewieziony na miejsce wbudowania powinien być bezzwłocznie wbudowany w nasyp. Inspektor Nadzoru może dopuścić czasowe składowanie gruntu, pod warunkiem jego zabezpieczenia przed nadmiernym zawilgoceniem.

5.4.3.2. Poszerzenie nasypu

Przy poszerzeniu istniejącego nasypu należy wykonać w jego skarpie stopnie o szerokości do 1,0 metra. Spadek górnej powierzchni stopni powinien wynosić 4% ±1% w kierunku zgodnym z pochyleniem skarpy.

Wycięcie stopni obowiązuje zawsze przy wykonywaniu styku dwóch przyległych części nasypu, wykonywanych z gruntów o różnych właściwościach lub w różnym czasie.

5.4.3.3. Wykonywanie nasypów w okresie deszczów

Wykonywanie nasypów należy przerwać, jeżeli wilgotność gruntu przekracza wartość dopuszczalną, to znaczy jest większa od wilgotności optymalnej o więcej niż 10% jej wartości.

Na warstwie gruntu nadmiernie zawilgoconego nie wolno układać następnej warstwy gruntu.

Osuszanie można przeprowadzić w sposób mechaniczny lub chemiczny, poprzez wymieszanie z wapnem palonym lub hydratyzowanym.

W celu zabezpieczenia nasypu przed nadmiernym zawilgoceniem, poszczególne jego warstwy oraz korona nasypu po zakończeniu robót ziemnych powinny być równe i mieć spadki potrzebne do prawidłowego odwodnienia, według pkt. 5.4.3.1. poz. d).

W okresie deszczowym nie należy pozostawiać nie zagęszczonej warstwy do dnia następnego. Jeżeli warstwa gruntu niezagęszczonego uległa przewilgoceniu, a Wykonawca nie jest w stanie osuszyć jej i zagęścić w czasie zaakceptowanym przez Inspektora Nadzoru, to może on nakazać Wykonawcy usunięcie wadliwej warstwy.

5.4.3.4. Wykonywanie nasypów w okresie mrozów

Niedopuszczalne jest wykonywanie nasypów w temperaturze, przy której nie jest możliwe osiągnięcie w nasypie wymaganego wskaźnika zagęszczenia gruntów.

Nie dopuszcza się wbudowania w nasyp gruntów zamrzniętych lub gruntów przemieszanych ze śniegiem lub lodem.

W czasie dużych opadów śniegu wykonywanie nasypów powinno być przerwane. Przed wznowieniem prac należy usunąć śnieg z powierzchni wznoszonego nasypu.

Jeżeli warstwa nie zagęszczonego gruntu zamrzła, to nie należy jej przed rozmarznięciem zagęszczać ani układać na niej następnych warstw.

5.4.4. Zagęszczenie gruntu

5.4.4.1. Ogólne zasady zagęszczenia gruntu

Każda warstwa gruntu jak najszybciej po jej rozłożeniu, powinna być zagęszczona z zastosowaniem sprzętu odpowiedniego dla danego rodzaju gruntu oraz występujących warunków.

Rozłożone warstwy gruntu należy zagęszczać od krawędzi nasypu w kierunku jego osi.

5.4.4.2. Grubość warstwy

Grubość warstwy zagęszczonego gruntu oraz liczbę przejść maszyny zagęszczającej zaleca się określić doświadczalnie dla każdego rodzaju gruntu i typu maszyny.

5.4.4.3. Wilgotność gruntu

Wilgotność gruntu w czasie zagęszczania powinna być równa wilgotności optymalnej, z tolerancją:

- a) w gruntach niespoistych $\pm 2\%$
- b) w gruntach mało i średnio spoistych $+0\%$, -2%
- c) w mieszaninach popiołowo-żużlowych $+2\%$, -4%

Sprawdzenie wilgotności gruntu należy przeprowadzać laboratoryjnie, z częstotliwością określoną w punkcie 6.3.2. i 6.3.3.

5.4.4.4. Wymagania dotyczące zagęszczenia

W zależności od uziarnienia stosowanych materiałów, zagęszczenie warstwy należy określać za pomocą oznaczenia wskaźnika zagęszczenia lub porównania pierwotnego i wtórnego modułu odkształcenia.

Kontrolę zagęszczenia na podstawie porównania pierwotnego i wtórnego modułu odkształcenia, określonych zgodnie z normą PN-S-02205:1998, należy stosować tylko dla gruntów gruboziarnistych, dla których nie jest możliwe określenie wskaźnika zagęszczenia według BN-77/8931-12.

Wskaźnik zagęszczenia gruntów w nasypach, określony według BN-77/8931-12, powinien na całej szerokości korpusu spełniać wymagania podane w tablicy 4.

Tablica 4. Minimalne wartości wskaźnika zagęszczenia gruntu w nasypach

Strefa nasypu	Minimalna wartość I_s dla:	
	innych dróg	
	kategoria ruchu KR3 i KR4	Chodniki i ścieżki rowerowe
Górna warstwa o grubości 20 cm	1,00	1,00
Niżej leżące warstwy nasypu do głębokości od powierzchni robót ziemnych: - 0,2 do 1,2 m (inne drogi)	1,00	0,97
Warstwy nasypu na głębokości od powierzchni robót ziemnych poniżej: - 1,2 m (inne drogi)	0,97	0,95

Jeżeli jako kryterium oceny dobrego zagęszczenia gruntu stosuje się porównanie wartości modułów odkształcenia, to wartość stosunku wtórnego do pierwotnego modułu odkształcenia, określonych zgodnie z normą PN-S-02205:1998, nie powinna być większa niż:

- a) dla żwirów, pospółek i piasków
- b) 2,2 przy wymaganej wartości $I_s \geq 1,0$,
- c) 2,5 przy wymaganej wartości $I_s < 1,0$,
- d) dla gruntów drobnoziarnistych o równomiernym uziarnieniu (pyłów, glin pylastych, glin zwięzłych, ilów – 2,0,
- e) dla gruntów różnoziarnistych (żwirów gliniastych, pospółek gliniastych, pyłów piaszczystych, piasków gliniastych, glin piaszczystych, glin piaszczystych zwięzłych) – 3,0,
- f) dla narzutów kamiennych, rumoszy – 4,
- g) dla gruntów antropogenicznych – na podstawie badań poligonowych.

Jeżeli badania kontrolne wykażą, że zagęszczenie warstwy nie jest wystarczające, to Wykonawca powinien spulchnić warstwę, doprowadzić grunt do wilgotności optymalnej i powtórnie zagęścić. Jeżeli powtórne zagęszczenie nie spowoduje uzyskania wymaganego wskaźnika zagęszczenia, Wykonawca powinien usunąć warstwę i wbudować nowy materiał, o ile Inspektor Nadzoru nie zezwoli na ponowienie próby prawidłowego zagęszczenia warstwy.

5.4.4.5. Próbne zagęszczenie

Poletko doświadczalne dla próbnego zagęszczenia gruntu o minimalnej powierzchni 300m^2 , powinno być wykonane na terenie oczyszczonym z gleby, na którym układa się grunt czterema pasami o szerokości od 3,5 do 4,5 metra każde. Poszczególne warstwy układanego gruntu powinny mieć w każdym pasie inną grubość z tym, że wszystkie muszą mieścić się w granicach właściwych dla danego sprzętu zagęszczającego. Wilgotność gruntu powinna być równa optymalnej z dopuszczoną tolerancją. Grunt ułożony na poletku według podanej wyżej zasady powinien być następnie zagęszczony, a po każdej serii przejść maszyny należy określić wskaźniki zagęszczenia.

Oznaczenie wskaźnika zagęszczenia należy wykonać co najmniej w 4 punktach, z których co najmniej 2 powinny umożliwiać ustalenie wskaźnika zagęszczenia w dolnej części warstwy. Na podstawie porównania uzyskanych wyników zagęszczenia z wymaganiami dokonuje się wyboru sprzętu i ustala się potrzebną liczbę przejść oraz grubość warstwy rozkładanego gruntu.

6. KONTROLA JAKOŚCI ROBÓT

6.1. Ogólne zasady kontroli robót

Ogólne zasady kontroli robót podano w SST D-00.00.00. "Wymagania ogólne" pkt 6.

6.2. Badania i pomiary w czasie wykonywania robót ziemnych

6.2.1. Sprawdzenie odwodnienia

Sprawdzenie odwodnienia korpusu ziemnego polega na kontroli zgodności z wymaganiami specyfikacji określonymi w punkcie 5 oraz dokumentacją projektową.

Szczególną uwagę należy zwrócić na:

- właściwe ujęcie i odprowadzenie wód opadowych,
- właściwe ujęcie i odprowadzenie wysięków wodnych.

6.3. Sprawdzenie jakości wykonania nasypów

6.3.1. Rodzaje badań i pomiarów

Sprawdzenie jakości wykonania nasypów polega na kontrolowaniu zgodności z wymaganiami określonymi w punktach 2, 3 oraz 5.6. niniejszej szczegółowej specyfikacji i w dokumentacji projektowej.

Szczególne uwagi należy zwrócić na:

- a) badania przydatności gruntów do budowy nasypów,
- b) badania prawidłowości wykonania poszczególnych warstw nasypu,
- c) badania zagęszczenia nasypu,
- d) pomiary kształtu nasypu.

6.3.2. Badania przydatności gruntów do budowy nasypów

Badania przydatności gruntów do budowy nasypów powinny być przeprowadzone na próbkach pobranych z każdej partii przeznaczonej do wbudowania w korpus ziemny, pochodzącej z nowego źródła.

W każdym badaniu należy określić następujące właściwości:

- skład granulometryczny, według PN-B-04481,
- zawartość części organicznych, według PN-B-04481,
- wilgotność naturalną, według PN-B-04481,
- wilgotność optymalną i maksymalną gęstość objętościową szkieletu gruntowego, według PN-B-04481,
- granicę płynności, według PN-B-04481,
- kapilarność bierną, według PN-B-04493,
- wskaźnik piaskowy, według BN-64/8931-01.

6.3.3. Badania kontrolne prawidłowości wykonania poszczególnych warstw nasypu

Badania kontrolne prawidłowości wykonania poszczególnych warstw nasypu polegają na sprawdzeniu:

- a) prawidłowości rozmieszczenia gruntów o różnych właściwościach w nasypie,
- b) odwodnienia każdej warstwy,
- c) grubości każdej warstwy i jej wilgotności przy zagęszczaniu; badania należy przeprowadzić nie rzadziej niż jeden raz na 500 m² warstwy,
- d) przestrzegania ograniczeń dotyczących wbudowania gruntów w okresie deszczów i mrozów.

6.3.4. Sprawdzenie zagęszczenia nasypu oraz podłoża nasypu

Sprawdzenie zagęszczenia nasypu oraz podłoża nasypu polega na skontrolowaniu zgodności wartości wskaźnika zagęszczenia I_s , wtórnych modułów odkształcenia lub stosunku modułów odkształcenia z wartościami określonymi w punktach 5.4.1.1. i 5.4.4.4.

Oznaczenie wskaźnika zagęszczenia I_s powinno być przeprowadzone według BN-77/8931-12, oznaczenie modułów odkształcenia według BN-64/8931-02.

Zagęszczenie każdej warstwy należy kontrolować nie rzadziej niż:

- jeden raz w trzech punktach na 1000 m² warstwy, w przypadku określenia wartości I_s
- jeden raz w trzech punktach na 2000 m² warstwy, w przypadku określenia pierwotnego i wtórnego modułu odkształcenia.

Wyniki kontroli zagęszczenia robót Wykonawca powinien wpisywać do dokumentów laboratoryjnych. Prawidłowość zagęszczenia konkretnej warstwy nasypu lub podłoża pod

nasypem powinna być potwierdzona przez Inspektora Nadzoru wpisem w dzienniku budowy.

6.3.5. Pomiary kształtu nasypu

Pomiary kształtu nasypu obejmują kontrolę:

- prawidłowości wykonania skarp,
- szerokości korony korpusu.

Sprawdzenie prawidłowości wykonania skarp polega na skontrolowaniu zgodności z wymaganiami dotyczącymi pochyłeń i dokładności wykonania skarp, określonymi w dokumentacji projektowej lub SST.

Sprawdzenie szerokości korony korpusu polega na porównaniu szerokości korony korpusu na poziomie wykonywanej warstwy nasypu z szerokością wynikającą z wymiarów geometrycznych korpusu, określonych w dokumentacji projektowej.

6.4. Badania do odbioru korpusu ziemnego

6.4.1. Częstotliwość oraz zakres badań i pomiarów

Częstotliwość oraz zakres badań i pomiarów do odbioru korpusu ziemnego podaje tabl. 5.

Tablica 5. Częstotliwość oraz zakres badań i pomiarów wykonanych robót ziemnych.

Lp	Badana cecha	Minimalna częstotliwość badań i pomiarów
1	Pomiar szerokości korpusu ziemnego	Pomiar taśmą, szablonem, łąką o długości 3 m i poziomnicą lub
2	Pomiar rzędnych powierzchni korpusu ziemnego	niwelatorem, w odstępach co 200 m na prostych, w punktach głównych łuku, co 100 m na łukach
3	Pomiar pochylenia skarp	
4	Pomiar równości powierzchni korpusu	o $R \geq 100$ m, co 50 m na łukach o $R < 100$ m oraz w miejscach, które budzą wątpliwości
5	Pomiar równości skarp	
6	Pomiar spadku podłużnego powierzchni korpusu	Pomiar niwelatorem rzędnych w odstępach co 20 m oraz w punktach wątpliwych
7	Badanie zagęszczenia gruntu	Wskaźnik zagęszczenia określać dla każdej ułożonej warstwy, lecz nie rzadziej niż raz na każde 500 m ³ nasypu

6.4.2. Szerokość korpusu ziemnego

Szerokość korpusu ziemnego nie może różnić się od szerokości projektowanej o więcej niż ± 10 cm.

6.4.3. Rzędne korony korpusu ziemnego

Rzędne korony korpusu ziemnego nie mogą różnić się od rzędnych projektowanych o więcej niż -3 cm lub +1 cm.

6.4.4. Pochylenie skarp

Pochylenie skarp nie może różnić się od pochylenia projektowanego o więcej niż 10% wartości pochylenia wyrażonego tangensem kąta.

6.4.5. Równość korony korpusu

Nierówności powierzchni korpusu ziemnego mierzone łata 3-metrową, nie mogą przekraczać 3 cm.

6.4.6. Równość skarp

Nierówności skarp, mierzone łata 3-metrową, nie mogą przekraczać ± 10 cm.

6.4.7. Spadek podłużny korony korpusu

Spadek podłużny korony korpusu, sprawdzony przez pomiar niwelatorem rzędnych wysokościowych, nie może dawać różnic, w stosunku rzędnych projektowanych, większych niż -3 cm lub +1 cm.

6.4.8. Zagęszczenie gruntu

Wskaźnik zagęszczenia gruntu określony zgodnie z BN-77/8931-12 powinien być zgodny z założonym.

6.5. Zasady postępowania z wadliwie wykonanymi robotami

Wszystkie materiały nie spełniające wymagań podanych w odpowiednich punktach specyfikacji, zostaną odrzucone. Jeśli materiały nie spełniające wymagań zostaną wbudowane lub zastosowane, to na polecenie Inspektora Nadzoru Wykonawca wymieni je na właściwe, na własny koszt.

Wszystkie roboty, które wykazują większe odchylenia cech od określonych w punktach 5 i 6 szczegółowej specyfikacji powinny być ponownie wykonane przez Wykonawcę na jego koszt.

7. OBMIAR ROBÓT

7.1. Ogólne zasady obmiaru robót

Ogólne zasady obmiaru robót podano w SST D-00.00.00. "Wymagania ogólne" punkt 7.

7.2. Jednostka obmiarowa

Jednostką obmiarową jest:

- m³ (metr sześcienny) - dla wykonanego nasypu wraz z profilowaniem oraz zagęszczeniem.

8. ODBIÓR ROBÓT

Ogólne zasady odbioru robót podano w SST D-00.00.00. "Wymagania ogólne" pkt 8.

Roboty ziemne uznaje się za wykonane zgodnie z dokumentacją projektową, SST i wymaganiami Inspektora Nadzoru, jeżeli wszystkie pomiary i badania z zachowaniem tolerancji według punktu 6 dały wyniki pozytywne.

9. PODSTAWA PŁATNOŚCI

9.1. Ogólne dotyczące podstawy płatności

Ogólne ustalenia dotyczące podstawy płatności podano w SST D-00.00.00. "Wymagania ogólne" punkt 9.

9.2. Cena jednostki obmiarowej

Cena 1m³ wykonania nasypów obejmuje:

- prace pomiarowe,
- oznakowanie robót,
- dogęszczenie podłoża pod nasypem,
- zakup gruntu, dostarczenie na miejsce wbudowania oraz wbudowanie gruntu w nasyp,
- profilowanie oraz zagęszczenie gruntu wbudowanego w nasyp,
- przeprowadzenie pomiarów i badań laboratoryjnych wymaganych w Szczegółowej Specyfikacji Technicznej.

10. PRZEPISY ZWIĄZANE

10.1. Normy

1. PN-B-02480:1986 Grunty budowlane. Określenia. Symbole. Podział opis gruntów.
2. PN-B-04481:1988 Grunty budowlane. Badania próbek gruntów.
3. PN-B-04493:1955 Grunty budowlane. Oznaczenie kapilarności biernej.
4. PN-S-02205:1998 Drogi samochodowe. Roboty ziemne. Wymagania i badania.
5. BN-64/8931-01 Drogi samochodowe. Oznaczenie wskaźnika piaskowego.
6. BN-64/8931-02 Drogi samochodowe. Oznaczenie modułu odkształcenia nawierzchni podatnych i podłoża przez obciążenie płytą.
7. BN-77/8931-12 Oznaczenie wskaźnika zagęszczenia gruntu.

10.2. Inne przepisy

1. Rozporządzenie Ministra Transportu i Gospodarki Morskiej z dnia 2 marca 1999 w sprawie warunków technicznych jakim powinny odpowiadać drogi publiczne i ich usytuowanie.

SZCZEGÓŁOWE SPECYFIKACJE TECHNICZNE

D-04.00.00.

**PODBUDOWY
CPV 45 233**

SZCZEGÓŁOWA SPECYFIKACJA TECHNICZNA

D-04.01.01.

**KORYTOWANIE WRAZ Z WYPROFILOWANIEM
I ZAGĘSZCZENIEM PODŁOŻA
CPV 45 233**

1. WSTĘP

1.1. Przedmiot SST

Przedmiotem niniejszej szczegółowej specyfikacji technicznej (SST) są wymagania dotyczące wykonania i odbioru robót związanych z wykonywaniem koryta wraz z profilowaniem i zagęszczaniem podłoża gruntowego w ramach realizacji inwestycji: „Rozbudowa ulic: Wybickiego, Plac Grunwaldzki i Armii Krajowej w Gdyni wraz z odtworzeniem nawierzchni ulic: Borchardta, Skwer Kościuszki i Al. Jana Pawła II oraz budową kanałów deszczowych i przebudową infrastruktury kolidującej”

1.2. Zakres stosowania SST

Szczegółowa Specyfikacja Techniczna jest stosowana, jako dokument w postępowaniu przetargowym i przy realizacji umowy na wykonanie robót związanych z realizacją zadania wymienionego w punkcie 1.1.

1.3. Zakres robót objętych SST

Ustalenia zawarte w niniejszej specyfikacji dotyczą zasad prowadzenia robót związanych z wykonaniem koryta przeznaczonego do ułożenia konstrukcji nawierzchni.

Zakres robót przy wykonaniu koryta przeznaczonego pod konstrukcje nawierzchni:

- nawierzchni jezdni, wjazdów, miejsc postojowych, zatok autobusowych,
- chodników,
- ścieżki rowerowej
- separacji

obejmuje wykonanie koryta wraz z profilowaniem i zagęszczeniem podłoża.

1.4. Określenia podstawowe

Określenia podstawowe są zgodne z obowiązującymi, odpowiednimi polskimi normami i definicjami podanymi w SST „Wymagania ogólne” punkt 1.4.

1.5. Ogólne wymagania dotyczące robót

Ogólne wymagania dotyczące robót podano w SST „Wymagania ogólne” punkt 1.5.

2. MATERIAŁY

Nie występują.

3. SPRZĘT

3.1. Ogólne wymagania dotyczące sprzętu

Ogólne wymagania dotyczące sprzętu podano w SST „Wymagania ogólne” punkt 3.

3.2. Sprzęt do wykonania robót

Wykonawca przystępujący do wykonania koryta i profilowania podłoża powinien wykazać się możliwością korzystania z następującego sprzętu:

- równiarek lub spycharek uniwersalnych z ukośnie ustawianym lemieszem; Inspektor - może dopuścić wykonanie koryta i profilowanie podłoża z zastosowaniem spycharki z lemieszem ustawionym prostopadle do kierunku pracy maszyny,
- koparek z czerpakami profilowymi (przy wykonywaniu wąskich koryt),
- płyt wibracyjnych.

Stosowany sprzęt nie może spowodować niekorzystnego wpływu na właściwości gruntu podłoża.

4. TRANSPORT

4.1. Ogólne wymagania dotyczące transportu

Ogólne wymagania dotyczące transportu podano w SST „Wymagania ogólne” punkt 4. Wymagania dotyczące transportu podano również w SST D-02.01.01.

5. WYKONANIE ROBÓT

5.1. Ogólne zasady wykonania robót

Ogólne zasady wykonania robót podano w SST „Wymagania ogólne” punkt 5.

5.2. Warunki przystąpienia do robót

Wykonawca powinien przystąpić do wykonania koryta oraz profilowania i zagęszczenia podłoża bezpośrednio przed rozpoczęciem robót związanych z wykonaniem warstw nawierzchni. Wcześniejsze przystąpienie do wykonania koryta oraz profilowania i zagęszczania podłoża, jest możliwe wyłącznie za zgodą Inspektora Nadzoru, w korzystnych warunkach atmosferycznych.

W wykonanym korycie oraz po wyprofilowanym i zagęszczonym podłożu nie może odbywać się ruch budowlany, niezwiązany bezpośrednio z wykonaniem pierwszej warstwy nawierzchni.

5.3. Wykonanie koryta

Paliki lub szpilki do prawidłowego ukształtowania koryta w planie i profilu powinny być wcześniej przygotowane.

Paliki lub szpilki należy ustawiać w osi drogi i w rzędach równoległych do osi drogi lub w inny sposób zaakceptowany przez Inspektora Nadzoru. Rozmieszczenie palików lub szpilek powinno umożliwiać naciągnięcie sznurków lub linek do wytyczenia robót w odstępach nie większych niż co 10 metrów.

Rodzaj sprzętu, a w szczególności jego moc należy dostosować do rodzaju gruntu, w którym prowadzone są roboty i do trudności jego odspojenia.

Koryto można wykonywać ręcznie, gdy jego szerokość nie pozwala na zastosowanie maszyn, na przykład na poszerzeniach lub w przypadku robót o małym zakresie. Sposób wykonania musi być zaakceptowany przez Inspektora Nadzoru.

Grunt odspojony w czasie wykonywania koryta powinien być wykorzystany zgodnie z ustaleniami dokumentacji projektowej i SST, tj. wbudowany w nasyp lub odwieziony na odkład w miejsce wskazane przez Inspektora Nadzoru.

Profilowanie i zagęszczenie podłoża należy wykonać zgodnie z zasadami określonymi w pkt. 5.4.

5.4. Profilowanie i zagęszczanie podłoża

Przed przystąpieniem do profilowania podłoże powinno być oczyszczone ze wszelkich zanieczyszczeń.

Po oczyszczeniu powierzchni podłoża należy sprawdzić, czy istniejące rzędne terenu umożliwiają uzyskanie po profilowaniu zaprojektowanych rzędnych podłoża. Zaleca się, aby rzędne terenu przed profilowaniem były o co najmniej 5 cm wyższe niż projektowane rzędne podłoża.

Jeżeli powyższy warunek nie jest spełniony i występują zaniżenia poziomu w podłożu przewidzianym do profilowania, Wykonawca powinien spulchnić podłoże na głębokość zaakceptowaną przez Inspektora Nadzoru, dowieźć dodatkowy grunt spełniający wymagania obowiązujące dla górnej strefy korpusu, w ilości koniecznej do uzyskania wymaganych rzędnych wysokościowych i zagęścić warstwę do uzyskania wartości wskaźnika zagęszczenia, określonych w tabelicy 1.

Do profilowania podłoża należy stosować równiarki. Ścięty grunt powinien być wykorzystany w robotach ziemnych lub w inny sposób zaakceptowany przez Inspektora Nadzoru.

Bezpośrednio po profilowaniu podłoża należy przystąpić do jego zagęszczania. Zagęszczanie podłoża należy kontynuować do osiągnięcia wskaźnika zagęszczenia nie mniejszego od podanego w tabelicy 1. Wskaźnik zagęszczenia należy określać zgodnie z BN-77/8931-12.

Tabela 1. Minimalne wartości wskaźnika zagęszczenia podłoża (I_s)

Strefa korpusu	Minimalna wartość I_s dla:
	Jezdnie, drogi, wjazdy. Ruch mniejszy od ciężkiego
Górna warstwa o grubości 20 cm	1,00
Na głębokości od 20 do 50 cm od powierzchni podłoża	1,00

W przypadku, gdy gruboziarnisty materiał tworzący podłoże uniemożliwia przeprowadzenie badania zagęszczenia, kontrolę zagęszczenia należy oprzeć na metodzie obciążeń płytowych. Należy określić pierwotny i wtórny moduł odkształcenia podłoża według BN-64/8931-02. Stosunek wtórnego i pierwotnego modułu odkształcenia nie powinien przekraczać 2,2.

Wilgotność gruntu podłoża podczas zagęszczania powinna być równa wilgotności optymalnej z tolerancją od -20% do +10%.

5.5. Utrzymanie koryta oraz wyprofilowanego i zagęszczonego podłoża

Podłoże (koryto) po wyprofilowaniu i zagęszczeniu powinno być utrzymywane w dobrym stanie.

Jeżeli po wykonaniu robót związanych z profilowaniem i zagęszczeniem podłoża nastąpi przerwa w robotach i Wykonawca nie przystąpi natychmiast do układania warstw nawierzchni, to powinien on zabezpieczyć podłoże przed nadmiernym zawilgoceniem, na przykład przez rozłożenie folii lub w inny sposób zaakceptowany przez Inspektora Nadzoru.

Jeżeli wyprofilowane i zagęszczone podłoże uległo nadmiernemu zawilgoceniu, to do układania kolejnej warstwy można przystąpić dopiero po jego naturalnym osuszeniu.

Po osuszeniu podłoża Inspektor Nadzoru oceni jego stan i ewentualnie zaleci wykonanie niezbędnych napraw. Jeżeli zawilgocenie nastąpiło wskutek zaniedbania Wykonawcy, to naprawę wykona on na własny koszt.

6. KONTROLA JAKOŚCI ROBÓT

6.1. Ogólne zasady kontroli jakości robót

Ogólne zasady kontroli jakości robót podano w SST „Wymagania ogólne” punkt 6.

6.2. Badania w czasie robót

6.2.1. Częstotliwość oraz zakres badań i pomiarów

Częstotliwość oraz zakres badań i pomiarów dotyczących cech geometrycznych i zagęszczenia koryta i wyprofilowanego podłoża podaje tablica 2.

Tablica 2. Częstotliwość oraz zakres badań i pomiarów wykonanego koryta i wyprofilowanego podłoża

	Wyszczególnienie badań i pomiarów	Minimalna częstotliwość badań i pomiarów
	Szerokość koryta	nie mniej niż co 25m
	Równość podłużna	co 20 m na każdym pasie ruchu, ale nie mniej niż 2 razy
	Równość poprzeczna	nie mniej niż co 25m
	Spadki poprzeczne *)	nie mniej niż co 25m
	Rzędne wysokościowe	nie mniej niż co 25m
	Ukształtowanie osi w planie *)	nie mniej niż co 25m razy
	Zagęszczenie, wilgotność gruntu podłoża	nie mniej niż co 25m
*) Dodatkowe pomiary spadków poprzecznych i ukształtowania osi w planie należy wykonać w punktach głównych łuków poziomych		

6.2.2. Szerokość koryta (profilowanego podłoża)

Szerokość koryta i profilowanego podłoża nie może różnić się od szerokości projektowanej o więcej niż +10 cm i -5 cm.

6.2.3. Równość koryta (profilowanego podłoża)

Nierówności podłużne koryta i profilowanego podłoża należy mierzyć 4-metrową łata zgodnie z normą BN-68/8931-04.

Nierówności poprzeczne należy mierzyć 4-metrową łata.

Nierówności nie mogą przekraczać 20 mm.

6.2.4. Spadki poprzeczne

Spadki poprzeczne koryta i profilowanego podłoża powinny być zgodne z dokumentacją projektową z tolerancją $\pm 0,5\%$.

6.2.5. Rzędne wysokościowe

Różnice pomiędzy rzędnymi wysokościowymi koryta lub wyprofilowanego podłoża i rzędnymi projektowanymi nie powinny przekraczać +1 cm, -2 cm.

6.2.6. Ukształtowanie osi w planie

Oś w planie nie może być przesunięta w stosunku do osi projektowanej o więcej niż ± 3 cm dla autostrad i dróg ekspresowych lub więcej niż ± 5 cm dla pozostałych dróg.

6.2.7. Zagęszczenie koryta (profilowanego podłoża)

Wskaźnik zagęszczenia koryta i wyprofilowanego podłoża określony wg BN-77/8931-12 nie powinien być mniejszy od podanego w tablicy 1.

Jeśli jako kryterium dobrego zagęszczenia stosuje się porównanie wartości modułów odkształcenia, to wartość stosunku wtórnego do pierwotnego modułu odkształcenia, określonych zgodnie z normą BN-64/8931-02 nie powinna być większa od 2,2.

Wilgotność w czasie zagęszczania należy badać według PN-B-06714-17. Wilgotność gruntu podłoża powinna być równa wilgotności optymalnej z tolerancją od -20% do +10%.

6.3. Zasady postępowania z wadliwie wykonanymi odcinkami koryta (profilowanego podłoża)

Wszystkie powierzchnie, które wykazują większe odchylenia cech geometrycznych od określonych w punkcie 6.2 powinny być naprawione przez spulchnienie do głębokości co najmniej 10 cm, wyrównanie i powtórne zagęszczenie. Dodanie nowego materiału bez spulchnienia wykonanej warstwy jest niedopuszczalne.

7. OBMIAR ROBÓT

7.1. Ogólne zasady obmiaru robót

Ogólne zasady obmiaru robót podano w SST „Wymagania ogólne” punkt 7.

7.2. Jednostka obmiarowa

Jednostką obmiarową jest m² (metr kwadratowy) wykonanego i odebranego koryta.

8. ODBIÓR ROBÓT

Ogólne zasady odbioru robót podano w SST „Wymagania ogólne” punkt 8.

Roboty uznaje się za wykonane zgodnie z dokumentacją projektową, SST i wymaganiami Inspektora Nadzoru, jeżeli wszystkie pomiary i badania z zachowaniem tolerancji wg punktu 6 dały wyniki pozytywne.

9. PODSTAWA PŁATNOŚCI

9.1. Ogólne ustalenia dotyczące podstawy płatności

Ogólne ustalenia dotyczące podstawy płatności podano w SST „Wymagania ogólne” punkt 9.

9.2. Cena jednostki obmiarowej

Cena wykonania 1 m² koryta obejmuje:

- prace pomiarowe i roboty przygotowawcze,
- odspojenie gruntu z przerzutem na pobocze i rozplantowaniem,
- załadunek nadmiaru odspojonego gruntu na środki transportowe i odwiezienie na odkład lub nasyp,
- profilowanie dna koryta lub podłoża,
- zagęszczenie,
- utrzymanie koryta lub podłoża,
- przeprowadzenie pomiarów i badań laboratoryjnych, wymaganych w specyfikacji technicznej.

10. PRZEPISY ZWIĄZANE

Normy

PN-B-04481	Grunty budowlane. Badania próbek gruntu
PN-/B-06714-17	Kruszywa mineralne. Badania. Oznaczanie wilgotności
BN-64/8931-02	Drogi samochodowe. Oznaczanie modułu odkształcenia nawierzchni podatnych i podłoża przez obciążenie płytą
BN-68/8931-04	Drogi samochodowe. Pomiar równości nawierzchni planografem i łąką
BN-77/8931-12	Oznaczanie wskaźnika zagęszczenia gruntu

SZCZEGÓŁOWA SPECYFIKACJA TECHNICZNA

D-04.03.01.

**OCZYSZCZENIE I SKROPIENIE WARSTW
KONSTRUKCYJNYCH
CPV 45 233**

1. WSTĘP

1.1. Przedmiot SST

Przedmiotem niniejszej szczegółowej specyfikacji technicznej (SST) są wymagania dotyczące wykonania i odbioru robót związanych z oczyszczeniem i skropieniem warstw konstrukcyjnych nawierzchni wykonywanym w ramach realizacji inwestycji: „Rozbudowa ulic: Wybickiego, Plac Grunwaldzki i Armii Krajowej w Gdyni wraz z odtworzeniem nawierzchni ulic: Borchardta, Skwer Kościuszki i Al. Jana Pawła II oraz budową kanałów deszczowych i przebudową infrastruktury kolidującej”

1.2. Zakres stosowania SST

Szczegółowa Specyfikacja Techniczna jest stosowana jako dokument w postępowaniu przetargowym i przy realizacji umowy na wykonanie robót związanych z realizacją zadania wymienionego w punkcie 1.1.

1.3. Zakres robót objętych SST

Ustalenia zawarte w niniejszej szczegółowej specyfikacji dotyczą zasad prowadzenia robót związanych z oczyszczeniem i skropieniem warstw konstrukcyjnych jezdni przed ułożeniem następnej warstwy nawierzchni.

Zakres robót przy oczyszczeniu warstw konstrukcyjnych obejmuje:

- mechaniczne oczyszczenie każdej warstwy konstrukcyjnej.

Zakres robót przy skropieniu warstw konstrukcyjnych obejmuje:

- skropienie powierzchni warstwy konstrukcyjnej lepiszczem asfaltowym, przed ułożeniem następnej warstwy bitumicznej.

1.4. Określenia podstawowe

- 1.4.1 Emulsja asfaltowa – jest to emulsja, w której fazą zdyspergowaną jest asfalt, a fazą ciągłą jest woda lub roztwór wodny. Emulsją asfaltową jest także emulsja, w której zdyspergowana faza może zawierać upłynniacz, dodawany w celu łatwiejszego zemulgowania asfaltu lub poprawy charakterystyki użytkowej emulsji.
- 1.4.2 Kationowa emulsja asfaltowa – jest to emulsja, w której emulgator nadaje dodatnie ładunki cząstkom zdyspergowanego asfaltu.
- 1.4.3 Emulsja asfaltowa modyfikowana polimerami – jest to emulsja, w której asfalt jest modyfikowany polimerami albo jest to emulsja modyfikowana lateksem kationowym.
- 1.4.4 Określenia podstawowe stosowane w niniejszej szczegółowej specyfikacji technicznej są zgodne z obowiązującymi, odpowiednimi polskimi normami i z definicjami podanymi w SST D-00.00.00. “Wymagania ogólne” punkt 1.4.

1.5. Ogólne wymagania dotyczące robót

Ogólne wymagania dotyczące robót podano w SST “Wymagania ogólne” punkt 1.5.

2. MATERIAŁY

2.1. Ogólne wymagania dotyczące materiałów

Ogólne wymagania dotyczące materiałów, ich pozyskiwania i składowania podano w SST “Wymagania ogólne” punkt 2.

2.2. Rodzaje materiałów do wykonania skropienia

Materiałami stosowanymi przy skropieniu warstw konstrukcyjnych nawierzchni są:

- a) do skropienia podbudowy nieasfaltowej:
 - kationowe emulsje średniorozpadowe wg WT.EmA-1994 [5],
- b) do skropienia podbudów asfaltowych i warstw z mieszanek mineralno-asfaltowych:
 - kationowe emulsje szybkorozpadowe wg WT.EmA-1994 [5],

2.3. Wymagania dla materiałów

Kationowa emulsja asfaltowa powinna spełniać wymagania podane w tabelicy 1. Kationowe emulsje asfaltowe na drogach publicznych, dla danego dostawcy wymagana jest zgodność właściwości emulsji z Aprobata Techniczną.

Wymagania dla kationowej emulsji asfaltowej podano w EmA-94 [5].

Wymagania dla asfaltów drogowych podano w PN-C-96170 [2].

2.4. Zużycie lepiszczy do skropienia

Orientacyjne zużycie lepiszczy do skropienia warstw konstrukcyjnych nawierzchni podano w tabelicy 2.

Tablica 2. Orientacyjne zużycie lepiszcza do skropienia warstw konstrukcyjnych nawierzchni

	Rodzaj warstwy	Ilość asfaltu po odparowaniu wody z emulsji (kg/m ²)
	Podbudowa z mieszanki kruszywa stabilizowanego mechanicznie	od 0,7 do 1,0
	Nawierzchnia asfaltowa po frezowaniu	od 0,3 do 0,5
	Wyrównanie betonem asfaltowym	od 0,3 do 0,5
	Podbudowa z betonu asfaltowego	od 0,3 do 0,5
	Warstwa wiążąca z betonu asfaltowego	od 0,1 do 0,3

Tablica 3. Orientacyjne zużycie lepiszczy do skropienia warstw konstrukcyjnych nawierzchni

L p.	Rodzaj lepiszcza	Zużycie (kg/m ²)
1	Emulsja asfaltowa kationowa	od 0,4 do 1,2

Dokładne zużycie lepiszcza powinno być ustalone w zależności od rodzaju warstwy, stanu jej powierzchni i zaakceptowane przez Inspektora Nadzoru.

2.5. Składowanie lepiszczy

Warunki przechowywania nie mogą powodować utraty cech lepiszcza i obniżenia jego jakości.

Emulsję można magazynować w opakowaniach transportowych lub stacjonarnych zbiornikach pionowych z nalewaniem od dna.

Przy przechowywaniu emulsji asfaltowej należy przestrzegać zasad ustalonych przez producenta.

3. SPRZĘT

3.1. Ogólne wymagania dotyczące sprzętu

Ogólne wymagania dotyczące sprzętu podano w SST "Wymagania ogólne" punkt 3.

3.2. Sprzęt do oczyszczenia nawierzchni

Wykonawca przystępujący do oczyszczania warstw nawierzchni, powinien wykazać się możliwością korzystania z następującego sprzętu:

- szczotek mechanicznych, (zaleca się używanie szczotek wyposażonych w urządzenia odpylające),
- sprężarek,
- zbiorników z wodą,
- szczotek ręcznych.

3.3. Sprzęt do skrapiania warstw nawierzchni

Do skrapiania warstw nawierzchni należy używać skrapiarkę lepiszcza. Skrapiarka powinna być wyposażona w urządzenia pomiarowo-kontrolne pozwalające na sprawdzenie i regulowanie następujących parametrów:

- temperatury rozkładanego lepiszcza,
- ciśnienia lepiszcza w kolektorze,
- obrotów pompy dozującej lepiszcze,
- prędkości poruszania się skrapiarki,
- wysokości i długości kolektora do rozkładania lepiszcza,
- dozatora lepiszcza.

Zbiornik na lepiszcze skrapiarki powinien być izolowany termicznie tak, aby było możliwe zachowanie stałej temperatury lepiszcza.

Wykonawca powinien posiadać aktualne świadectwo cechowania skrapiarki.

Skrapiarka powinna zapewnić rozkładanie lepiszcza z tolerancją $\pm 10\%$ od ilości założonej.

4. TRANSPORT

4.1. Ogólne wymagania dotyczące transportu

Ogólne wymagania dotyczące transportu podano w SST "Wymagania ogólne" punkt 4.

4.2. Transport lepiszczy

Emulsja może być transportowana w cysternach, autocysternach, skrapiarkach, beczkach i innych opakowaniach pod warunkiem, że nie będą korodowały pod wpływem emulsji i nie będą powodowały jej rozpadu. Cysterny przeznaczone do przewozu emulsji powinny być przedzielone przegrodami, dzielącymi je na komory pojemności nie większej niż 1m^3 , a każda przegroda powinna mieć wykroje w dnie umożliwiające przepływ emulsji. Cysterny, pojemniki i zbiorniki przeznaczone do transportu lub składowania emulsji powinny być czyste i nie powinny zawierać resztek innych lepiszczy.

5. WYKONANIE ROBÓT

5.1. Ogólne zasady wykonania robót

Ogólne zasady wykonania robót podano w SST “Wymagania ogólne” punkt 5.

5.2. Oczyszczenie warstw nawierzchni

Oczyszczenie warstw nawierzchni polega na usunięciu luźnego materiału, brudu, błota i kurzu przy użyciu szczotek mechanicznych, a w razie potrzeby wody pod ciśnieniem. W miejscach trudno dostępnych należy używać szczotek ręcznych. W razie potrzeby, na terenach niezabudowanych, bezpośrednio przed skropieniem warstwa powinna być oczyszczona z kurzu przy użyciu sprężonego powietrza.

5.3. Skropienie warstw nawierzchni

Warstwa przed skropieniem powinna być oczyszczona.

Jeżeli do czyszczenia warstwy była używana woda, to skropienie lepiszczem może nastąpić dopiero po wyschnięciu warstwy, z wyjątkiem zastosowania emulsji, przy których nawierzchnia może być wilgotna.

Skropienie warstwy może rozpocząć się po akceptacji przez Inspektora Nadzoru jej oczyszczenia.

Warstwa nawierzchni powinna być skrapiana lepiszczem przy użyciu skrapiarek, a w miejscach trudno dostępnych ręcznie (za pomocą węża z dyszą rozpryskową).

Temperatura lepiszcza powinna mieścić się w przedziale podanym w tablicy 3.

Tablica 2. Temperatura lepiszcza przy skrapianiu

Rodzaj lepiszcza	Temperatury (°C)
Emulsja asfaltowa kationowa	od 20 do 40 *)
*) W razie potrzeby emulsję asfaltową należy ogrzać do temperatury zapewniającej wymaganą lepkość.	

Przy skropieniu emulsją asfaltową, skropiona warstwa powinna być pozostawiona bez jakiegokolwiek ruchu na czas niezbędny dla umożliwienia penetracji lepiszcza wynosi od 0,5 godz. w przypadku zastosowania do 0,5 kg/m², do 2 godz. w przypadku zastosowania 0,5 - 1,0 kg/m². W przypadku emulsji średniorozpadowej czas ten może być dłuższy.

Przed ułożeniem warstwy z mieszanki mineralno-bitumicznej Wykonawca powinien zabezpieczyć skropioną warstwę nawierzchni przed uszkodzeniem dopuszczając tylko niezbędny ruch budowlany.

6. KONTROLA JAKOŚCI ROBÓT

6.1. Ogólne zasady kontroli jakości robót

Ogólne zasady kontroli jakości robót podano w SST “Wymagania ogólne” punkt 6.

6.2. Badania przed przystąpieniem do robót

Przed przystąpieniem do robót Wykonawca powinien przeprowadzić próbne skropienie warstwy w celu określenia optymalnych parametrów pracy skrapiaarki i określenia wymaganej ilości lepiszcza w zależności od rodzaju i stanu warstwy przewidzianej do skropienia.

6.3. Badania w czasie robót

6.3.1. Badania lepiszczy

Ocena lepiszczy powinna być oparta na atestach producenta z tym, że Wykonawca powinien kontrolować dla każdej dostawy właściwości lepiszczy podane w tablicy 3.

Tablica 3. Właściwości lepiszczy kontrolowane w czasie robót

Lp.	Rodzaj lepiszcza	Kontrolowane właściwości	Badanie według normy
1	Emulsja asfaltowa kationowa	lepkość	EmA-94 [5]

6.3.2. Sprawdzenie jednorodności skropienia i zużycia lepiszcza

Należy przeprowadzić kontrolę ilości rozkładanego lepiszcza według metody podanej w opracowaniu „Powierzchniowe utrwalenia. Oznaczanie ilości rozkładanego lepiszcza i kruszywa” [4].

7. OBMIAR ROBÓT

7.1. Ogólne zasady obmiaru robót

Ogólne zasady obmiaru robót podano w SST “Wymagania ogólne” punkt 7.

7.2. Jednostka obmiarowa

Jednostką obmiarową jest:

- m² (metr kwadratowy) oczyszczonej powierzchni,
- m² (metr kwadratowy) powierzchni skropionej.

8. ODBIÓR ROBÓT

8.1. Ogólne zasady odbioru robót

Ogólne zasady odbioru robót podano w SST “Wymagania ogólne” punkt 8.

Roboty uznaje się za wykonane zgodnie z dokumentacją projektową, SST i wymaganiami Inspektora Nadzoru, jeżeli wszystkie pomiary i badania z zachowaniem tolerancji według punktu 6 dały wyniki pozytywne.

9. PODSTAWA PŁATNOŚCI

9.1. Ogólne dotyczące podstawy płatności

Ogólne ustalenia dotyczące podstawy płatności podano w SST “Wymagania ogólne” punkt 9.

9.2. Cena jednostki obmiarowej

Cena 1m² oczyszczenia warstw konstrukcyjnych obejmuje:

- mechaniczne oczyszczenie każdej niżej położonej warstwy konstrukcyjnej, nawierzchni z ewentualnym polewaniem wodą lub użyciem sprężonego powietrza,
- ręczne odspojenie stwardniałych zanieczyszczeń z wywozem na wysypisko i utylizacją

Cena 1m² skropienia warstw konstrukcyjnych obejmuje:

- zakup i dostarczenie lepiszcza
- napełnienie skrapiarek lepiszczem,
- podgrzanie lepiszcza do wymaganej temperatury,
- skropienie powierzchni warstwy lepiszczem,
- przeprowadzenie pomiarów i badań laboratoryjnych wymaganych w szczegółowej specyfikacji technicznej.

10. PRZEPISY ZWIĄZANE

10.1. Normy

- | | | |
|---|------------|--|
| 1 | PN-C-04134 | Przetwory naftowe. Pomiar penetracji asfaltów |
| . | | |
| 2 | PN-C-96170 | Przetwory naftowe. Asfalty drogowe |
| . | | |
| 3 | PN-C-96173 | Przetwory naftowe. Asfalty upłynnione AUN do nawierzchni drogowych |
| . | | |

10.1. Inne dokumenty

4. „Powierzchniowe utrwalenia. Oznaczanie ilości rozkładanego lepiszcza i kruszywa”.

Zalecone przez GDDP do stosowania pismem GDDP-5.3a-551/5/92 z dnia 1992-02-03.

5. Warunki Techniczne. Drogowe kationowe emulsje asfaltowe EmA-94. IBDiM - 1994 r.

SZCZEGÓŁOWA SPECYFIKACJA TECHNICZNA

D-04.04.02.

**PODBUDOWA Z KRUSZYWA ŁAMANEGO (ZE SKAŁY LITEJ)
STABILIZOWANEGO MECHANICZNIE
CPV 45 233**

1. WSTĘP

1.1. Przedmiot SST

Przedmiotem niniejszej szczegółowej specyfikacji technicznej (SST) są wymagania dotyczące wykonania i odbioru robót związanych z wykonywaniem podbudowy z mieszanki z kruszywa łamanego (ze skały litej) stabilizowanego mechanicznie w ramach realizacji inwestycji: „Rozbudowa ulic: Wybickiego, Plac Grunwaldzki i Armii Krajowej w Gdyni wraz z odtworzeniem nawierzchni ulic: Borchardta, Skwer Kościuszki i Al. Jana Pawła II oraz budową kanałów deszczowych i przebudową infrastruktury kolidującej”

1.2. Zakres stosowania SST

Szczegółowa Specyfikacja Techniczna jest stosowana jako dokument w postępowaniu przetargowym i przy realizacji umowy na wykonanie robót związanych z realizacją zadania wymienionego w punkcie 1.1.

1.3. Zakres robót objętych SST

Ustalenia zawarte w niniejszej szczegółowej specyfikacji dotyczą zasad prowadzenia robót związanych z wykonywaniem podbudowy z mieszanki niezwiązanej.

Zakres robót przy wykonaniu podbudowy z mieszanki niezwiązanej obejmuje wykonanie warstwy:

- podbudowy zasadniczej 0/31,5 o grubości 9cm (nawierzchnia wodoprzepuszczalna),
- podbudowy zasadniczej 0/31,5 o grubości 15cm (chodnik, separacja, opaska bezpieczeństwa, ścieżka rowerowa),
- podbudowa pomocnicza 0/31,5 o grubości 20cm (KR3 i KR4)

1.4. Określenia podstawowe

1.4.1. Podbudowa z kruszywa naturalnego ze skały litej stabilizowanego mechanicznie - jedna lub więcej warstw zagęszczonej mieszanki, która stanowi warstwę nośną nawierzchni drogowej.

1.4.2. Pozostałe określenia podstawowe są zgodne z obowiązującymi, odpowiednimi polskimi normami

1.5. Ogólne wymagania dotyczące robót

Ogólne wymagania dotyczące robót podano w SST D-00.00.00.. “Wymagania ogólne” punkt 1.5.

2. MATERIAŁY

2.2. Ogólne wymagania dotyczące materiałów

Ogólne wymagania dotyczące materiałów, ich pozyskiwania i składowania podano w SST B-00.00.00.. “Wymagania ogólne” punkt 2.

2.3. Rodzaje materiałów

Materiałem do wykonania podbudowy z kruszyw stabilizowanych mechanicznie, powinno być kruszywo naturalne. Nie należy stosować kruszywa z recyklingu.

2.4. Wymagania dla materiałów

Wymagania wobec kruszywa przeznaczonego do wytwarzania mieszanek niezwiązanych do podbudowy podano w tablicy 1.

Tablica 1 Wymagane właściwości kruszywa

Rozdział w PN-EN 13242:2004	Wymagania wobec kruszywa do mieszanek niezwiązanych przeznaczonych do zastosowania w warstwie: <i>Podbudowa zasadnicza (jezdnie, opaski, separacje, chodnik, schody)</i>	Odniesienie do tablicy w PN- EN 13242:2004
4.1 – 4.2	0,063; 0,5; 1; 2; 4; 5,6; 8; 11,2; 16; 22,4; 31,5; 45; 63 i 90 (zestaw podstawowy plus zestaw 1)	Tablica 1
4.3.1	$G_{c80/20}$ G_{F80} G_{A75}	Tablica 2
4.3.2	$GT_{C20/15}$	Tablica 3
4.3.3.	GT_{F10} GT_{A20}	Tablica 4
4.4	FI_{50}	Tablica 5
	SI_{55}	Tablica 6
4.5	C_{NR}	Tablica 7
4.6	$f_{Deklarowana}$	Tablica 8
	$f_{Deklarowana}$	Tablica 8
4.7	Właściwość niebadana na pojedynczych frakcjach, a tylko w mieszkankach	
5.2	LA_{40}	Tablica 9
5.3	$M_{DE}Deklarowana$	Tablica 11
5.4	Deklarowana	
5.5	$W_{cm}NR$	
	$WA_{242}****$	

6.2	AS_{NR}	Tablica 12
6.3	S_{NR}	Tablica 13
6.4.2.1	V_5	Tablica 14
6.4.2.2	Brak rozpadu	
6.4.2.3	Brak rozpadu	
6.4.3	Brak substancji szkodliwych w stosunku do środowiska wg odrębnych przepisów	
6.4.4	Brak żadnych ciał obcych takich jak drewno, szkło i plastik, mogących pogorszyć wyrób końcowy	
7.2	SB_{LA}	
7.3.3	- skały magmowe i przeobrażone: F4, - skały osadowe: F10,	Tablica 18
Załącznik C	deklarowany	
Załącznik C, podrozdział C.3.4	Większość substancji niebezpiecznych określonych w dyrektywie Rady 76/769/EWG zazwyczaj nie występuje w źródłach kruszywa pochodzenia mineralnego. Jednak w odniesieniu do kruszyw sztucznych i odpadowych należy badać czy zawartość substancji niebezpiecznych nie przekracza wartości dopuszczalnych wg odrębnych przepisów	

2.4.1. Woda

Do zraszania kruszywa należy stosować wodę nie zawierającą składników wpływających szkodliwie na mieszankę kruszywa, ale umożliwiającą właściwe zagęszczenie mieszanki niezwiązanej.

3. SPRZĘT

3.1. Ogólne wymagania dotyczące sprzętu

Ogólne wymagania dotyczące sprzętu podano w SST D-00.00.00. "Wymagania ogólne" punkt 3.

3.2. Sprzęt do wykonania robót

Wykonawca przystępujący do wykonania podbudowy z kruszyw łamanych ze skały litej stabilizowanych mechanicznie powinien wykazać się możliwością korzystania z następującego sprzętu:

- mieszarek do wytwarzania mieszanki, wyposażonych w urządzenia dozujące wodę, mieszarki powinny zapewnić wytworzenie jednorodnej mieszanki o wilgotności optymalnej,
- równiarek albo układarek do rozkładania mieszanki,
- walców ogumionych i stalowych wibracyjnych lub statycznych do zagęszczania. W miejscach trudno dostępnych powinny być stosowane zagęszczarki płytowe, ubijaki mechaniczne lub małe walce wibracyjne.

4. TRANSPORT

4.1. Ogólne wymagania dotyczące transportu

Ogólne wymagania dotyczące transportu podano w SST D-00.00.00. "Wymagania ogólne" punkt 4.

4.2. Transport materiałów

Kruszywa można przewozić dowolnymi środkami transportu w warunkach zabezpieczających je przed zanieczyszczeniem, zmieszaniem z innymi materiałami, nadmiernym wysuszeniem i zawilgoceniem.

5. WYKONANIE ROBÓT

5.1. Ogólne zasady wykonania robót

Ogólne zasady wykonania robót podano w SST D-00.00.00. "Wymagania ogólne" punkt 5.

5.2. Właściwości mieszanek niezwiązanych

Przed przystąpieniem do robót, w terminie uzgodnionym z Inspektorem Nadzoru, Wykonawca dostarczy Inspektorowi wyniki badań laboratoryjnych poszczególnych składników i próbki materiałów pobrane w obecności Inspektora Nadzoru do wykonania badań kontrolnych przez Zamawiającego.

Wyprodukowane mieszanki kruszyw powinny być jednorodnie wymieszane i charakteryzować się równomierną wilgotnością.

Jeśli warunki w czasie realizacji robót spowodują wyrażenie zgody przez Inspektora Nadzoru na ulepszenie kruszyw cementem, [przy WP (wskaźniku piaskowym) mieszanki kruszyw od 20 do 30 lub powyżej 70], szczegółowe warunki i wymagania dla takiej podbudowy określi SST przedłożona przez Wykonawcę do zatwierdzenia przez Inspektora Nadzoru.

5.2.1. Uziarnienie

Określone wg PN-EN 933-1 uziarnienia mieszank kruszyw, przeznaczonych do warstw podbudowy pomocniczej i zasadniczej muszą spełniać wymagania przedstawione na rysunkach 1 i 2.

W przypadku kruszyw słabych uziarnienie mieszanki kruszyw należy również badać i deklarować, po pięciokrotnym zagęszczaniu metodą Proctora. Kryterium przydatności takiej mieszanki, pod względem uziarnienia jest spełnione, jeżeli uziarnienie mieszanki, po pięciokrotnym zagęszczaniu metodą Proctora, mieści się w krzywych granicznych podanych na odpowiednich rysunkach.

Jako wymagane obowiązują tylko wymienione wartości liczbowe na tych rysunkach.

Do wykonania warstwy podbudowy zasadniczej należy zastosować 0/31,5 o uziarnieniu wg rysunku 2.

Rysunek 2 Mieszanka niezwiązana 0/31,5 do warstw podbudowy zasadniczej

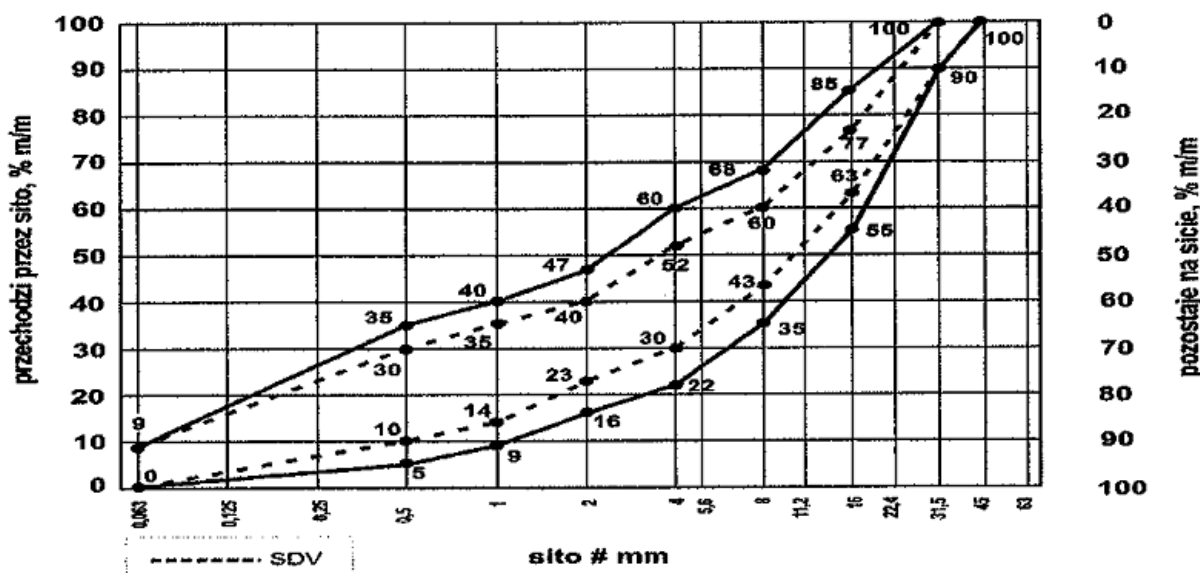

5.2.2. Właściwości mieszank

Mieszanki kruszyw powinny być tak produkowane i składowane, aby wykazywały zachowanie jednakowych właściwości i spełniały wymagania z tabelicy 2.

W przypadku kruszyw słabych właściwości należy badać po pięciokrotnym zagęszczaniu metodą Proctora.

Tablica 2. Wymagane właściwości mieszanek niezwiązanych

<p>Rozdział w PN-EN</p> <p>13285</p>	<p>Właściwość</p>	<p>Wymagania wobec kruszywa do mieszanek niezwiązanych przeznaczonych do zastosowania w warstwie:</p>	<p>Odniesienie do tablicy w PN-EN 13285</p>
		<p>Podbudowa zasadnicza</p> <p>(jezdnie, opaski, separacje, schody, chodniki)</p>	
<p>4.3.1</p>	<p>Uziarnienie mieszanki</p>	<p>0/31,5</p>	<p>Tablica 4</p>
<p>4.3.2</p>	<p>Maksymalna zawartość pyłów: kategoria UF</p>	<p>UF₉</p>	<p>Tablica 2</p>
<p>4.3.2</p>	<p>Minimalna zawartość pyłów: kategoria LF</p>	<p>LF_{NR}</p>	<p>Tablica 3</p>
<p>4.3.3</p>	<p>Zawartość nadziarna: kategoria OC</p>	<p>OC₉₀</p>	<p>Tablica 4 i 6</p>
<p>4.4.1</p>	<p>Wymagania wobec uziarnienia</p>	<p>krzywa uziarnienia wg rysunku 2</p>	<p>Tablica 5 i 6</p>
<p>4.4.2</p>	<p>Wymagania wobec jednorodności uziarnienia poszczególnych partii – porównanie z deklarowaną przez producenta wartością (S)</p>	<p>Wg tablicy 4</p>	<p>Tablica 7</p>

4.4.2	Wymagania wobec jednorodności uziarnienia na sitach kontrolnych – różnice w przesiewach	Wg tablicy 6	Tablica 8
4.5	Wrażliwość na mróz: wskaźnik piaskowy SE*, co najmniej	45	-
	Odporność na rozdrabnianie (dotyczy frakcji 10/14 odsianej z mieszanki) wg PN-EN 1097-1, kategoria nie wyższa niż	LA ₄₅	-
	Odporność na ścieranie (dotyczy frakcji 10/14 odsianej z mieszanki) wg PN-EN 1097-1, kategoria M _{DE}	deklarowana	-
	Mrozoodporność (dotyczy frakcji 8/16 odsianej z mieszanki) wg PN-EN 1367-1	F4	-
	Wartość CBR po zagęszczeniu do wskaźnika zagęszczenia Is=1,0 i moczeniu w wodzie 96h, co najmniej	≥80	-
4.5	Wodoprzepuszczalność mieszanki w warstwie po zagęszczeniu wg metody Proctora do wskaźnika zagęszczenia Is=1,0; Współczynnik filtracji k, co najmniej	brak wymagań	-

	Zawartość wody w mieszance zagęszczanej, %(m/m) wilgotności optymalnej wg metody Proctora	80÷100	-
4.5	Istotne środowiskowe cechy	Większość substancji niebezpiecznych określonych w dyrektywie Rady 76/769/EWG zazwyczaj nie występuje w źródłach kruszywa pochodzenia mineralnego. Jednak w odniesieniu do kruszyw sztucznych i odpadowych należy badać czy zawartość substancji niebezpiecznych nie przekracza wartości dopuszczalnych wg odrębnych przepisów	
*) Badanie wskaźnika piaskowego SE należy wykonać na mieszance po pięciokrotnym zagęszczeniu metodą Proctora wg PN-EN 13286-2			

5.3. Kontrola produkcji

5.3.1. System oceny zgodności

Przy produkcji mieszanek niezwiązanych należy stosować system 4.

5.3.2. Kontrola procesu produkcyjnego

5.3.2.1. Pobieranie próbek

Pobieranie próbek i ich przygotowanie do badań powinno być zgodne z PN-EN 13286-1.

5.3.2.2. Zakładowa kontrola produkcji

Producent musi prowadzić zakładową kontrolę produkcji (ZKP) zgodnie z WT-4 Mieszanki niezwiązane do dróg krajowych, załącznik C, aby zapewnić, że wyrób spełnia wymagania.

5.3.2.3. Uziarnienie

Wymaga się, aby 90% uziarnień mieszanek zbadanych w ramach ZKP w okresie 6 miesięcy spełniało wymagania kategorii podanych w tablicach 3÷4, aby zapewnić jednorodność i ciągłość uziarnienia mieszanek. Wymagania dotyczą produkowanej i dostarczanej mieszanki (porównanie z deklarowaną przez producenta wartością S). Jeśli mieszanka zawiera nadmierną zawartość ziarn słabych wymaganie dotyczy deklarowanego przez producenta uziarnienia mieszanki po pięciokrotnym zagęszczeniu metodą Proctora.

Tablica 3 Wymagania wobec jednorodności uziarnienia na sitach kontrolnych – podbudowa pomocnicza.

Mieszanka niezwiązana	Porównanie z deklarowaną przez producenta wartością (S)									
	Tolerancje przesiewu przez sito (mm), %(m/m)									
	0,5	1	2	4	5,6	8	11, 2	16	22, 4	31, 5
0/31,5	±5	±5	±7	±8	-	±8	-	±8	-	-

Tablica 4 Wymagania wobec jednorodności uziarnienia na sitach kontrolnych – podbudowa zasadnicza.

Mieszanka niezwiązana	Porównanie z deklarowaną przez producenta wartością (S)									
	Tolerancje przesiewu przez sito (mm), %(m/m)									
	0,5	1	2	4	5,6	8	11, 2	16	22, 4	31, 5
0/31,5	±5	±5	±7	±8	-	±8	-	±8	-	-

Krzywa uziarnienia (S) deklarowana przez producenta mieszanek powinna nie tylko mieścić się w odpowiednich krzywych uziarnienia (rys. 1 i 2) ograniczonych

przerywanymi liniami (SDV) z uwzględnieniem dopuszczalnych tolerancji podanych w tablicach 3 i 4, ale powinna również spełniać wymagania ciągłości uziarnienia zawarte w tablicy 6.

Tablica 6 Wymagania wobec ciągłości uziarnienia na sitach kontrolnych - różnice w przesiewach podczas badań kontrolnych produkowanych mieszanek – podbudowa zasadnicza.

Mieszanka niezwiązana	Minimalna i maksymalna zawartość frakcji w mieszankach: [różnice przesiewów w %(m/m) przez sito (mm)]															
	1/2		2/4		2/5,6		4/8		5,6/11, 2		8/16		11,2/2 2,4		16/31 ,5	
	min.	max.	min.	max.	min.	max.	min.	max.	min.	max.	min.	max.	min.	max.	min.	max.
0/31,5	4	15	7	20	-	-	10	25	-	-	10	25	-	-	-	-

5.3.2.4. Gęstość szkieletu mieszanki

W ramach ZKP należy określać gęstość szkieletu i optymalną zawartość wody w badaniu Proctora wg PN-EN 13286-2.

Zawartość pyłów w próbce należy podawać.

5.4. Opis i oznaczenie mieszanki

Mieszanki kruszywa muszą być identyfikowalne przez następujące informacje:

- a) powołanie na WT-4 Mieszanki niezwiązane do dróg krajowych,
- a) źródło i producent, jeśli materiał został przemieszczony, powinno być podane zarówno źródło jak i lokalizacja składowiska,
- b) wymiar górnego sita (D),
- c) rodzaje kruszywa zawartego w mieszance lub gruntu zawierającego kruszywo, gęstość szkieletu mieszanki i wilgotność optymalna

5.5. Oznakowanie dostaw

Dokument dostawy powinien zawierać, co najmniej następujące dane:

- a) oznaczenie według asortymentu,
- d) datę wysyłki i pochodzenie,
- e) wielkość dostawy,
- f) kolejny numer dokumentu dostawy.

5.6. Przygotowanie podłoża

Podłoże pod podbudowę powinno spełniać wymagania określone w SST D-02.01.01. "Wykonanie wykopów", SST D-02.03.01. "Wykonanie nasypów", Paliki lub szpilki do prawidłowego ukształtowania podbudowy powinny być wcześniej przygotowane.

Paliki lub szpilki powinny być ustawione w osi drogi i w rzędach równoległych do osi drogi, lub w inny sposób zaakceptowany przez Inspektora Nadzoru.

Rozmieszczenie palików lub szpilek powinno umożliwiać naciągnięcie sznurków lub linek do wytyczenia robót w odstępach nie większych niż co 10m.

5.7. Wbudowywanie i zagęszczanie mieszanki

Mieszanka kruszywa powinna być rozkładana w warstwie o jednakowej grubości, takiej, aby jej ostateczna grubość po zagęszczeniu była równa grubości projektowanej. Grubość pojedynczo układanej warstwy nie może przekraczać 20cm po zagęszczeniu. Warstwa podbudowy powinna być rozłożona w sposób zapewniający osiągnięcie wymaganych spadków i rzędnych wysokościowych.

Jeżeli podbudowa składa się z więcej niż jednej warstwy kruszywa, to każda warstwa powinna być wyprofilowana i zagęszczona z zachowaniem wymaganych spadków i rzędnych wysokościowych. Rozpoczęcie budowy każdej następnej warstwy może nastąpić po odbiorze poprzedniej warstwy przez Inspektora Nadzoru.

Wymagany wskaźnik zagęszczenia warstwy wynosi co najmniej $I_s = 1,00$.

Wilgotność mieszanki kruszywa podczas zagęszczania powinna odpowiadać wilgotności optymalnej, określonej według próby Proctora, zgodnie z PN-EN 13286-2. Materiał nadmiernie nawilgocony, powinien zostać osuszony przez mieszanie i napowietrzanie. Jeżeli wilgotność mieszanki kruszywa jest niższa od optymalnej o 20 % jej wartości, mieszanka powinna być zwilżona określoną ilością wody i równomiernie wymieszana. W przypadku, gdy wilgotność mieszanki kruszywa jest wyższa od optymalnej o 10 % jej wartości, mieszankę należy osuszyć.

Wskaźnik zagęszczenia podbudowy według PN-EN 13286-2 powinien odpowiadać przyjętemu poziomowi wskaźnika nośności.

5.8. Odcinek próbny

Wykonawca powinien wykonać odcinek próbny co najmniej na 3 dni przed rozpoczęciem robót w celu:

- stwierdzenia czy sprzęt budowlany do mieszania, rozkładania i zagęszczania kruszywa jest właściwy,
- określenia grubości warstwy materiału w stanie luźnym, koniecznej do uzyskania wymaganej grubości warstwy po zagęszczeniu,
- określenia liczby przejazdów sprzętu zagęszczającego, potrzebnej do uzyskania wymaganego wskaźnika zagęszczenia.

Na odcinku próbnym Wykonawca powinien użyć takich materiałów oraz sprzętu do mieszania, rozkładania i zagęszczania, jakie będą stosowane do wykonywania podbudowy.

Powierzchnia odcinka próbnego powinna wynosić od 400 do 800m².

Odcinek próbny powinien być zlokalizowany, w miejscu wskazanym przez Inspektora Nadzoru.

Wykonawca może przystąpić do wykonywania podbudowy po zaakceptowaniu odcinka próbnego przez Inspektora Nadzoru.

5.9. Utrzymanie podbudowy

Podbudowa po wykonaniu, a przed ułożeniem następnej warstwy, powinna być utrzymywana w dobrym stanie. Jeżeli Wykonawca będzie wykorzystywał za zgodą Inspektora Nadzoru, gotową podbudowę do ruchu budowlanego, to jest obowiązany naprawić wszelkie uszkodzenia podbudowy, spowodowane przez ten ruch. Koszt napraw wynikłych z niewłaściwego utrzymania podbudowy obciąża Wykonawcę robót.

6. KONTROLA JAKOŚCI ROBÓT

6.1. Ogólne zasady kontroli jakości robót

Ogólne zasady kontroli jakości robót podano w SST D-00.00.00. "Wymagania ogólne" punkt 6.

6.2. Badania przed przystąpieniem do robót

Przed przystąpieniem do robót Wykonawca powinien:

- uzyskać wymagane dokumenty, dopuszczające wyroby budowlane do obrotu i powszechnego stosowania (np. stwierdzenie o oznakowaniu materiału znakiem CE lub znakiem budowlanym B, certyfikat zgodności, deklarację zgodności, aprobatę techniczną, ew. badania materiałów wykonane przez dostawców itp.),
- wykonać własne badania właściwości materiałów przeznaczonych do wykonania robót potwierdzające spełnienie wymagań niniejszej SST.

Wszystkie dokumenty oraz wyniki badań Wykonawca przedstawia Inspektorowi do akceptacji.

6.3. Badania w czasie robót

6.3.1. Uwagi ogólne

Badania dzielą się na:

- badania wykonawcy (w ramach własnego nadzoru),
- badania kontrolne (w ramach nadzoru zlecniodawcy – Inspektora Nadzoru).

Badania kontrolne dzielą się na:

- badania kontrolne dodatkowe,
- badania arbitrażowe.

6.3.2. Badania Wykonawcy

Badania Wykonawcy są wykonywane przez Wykonawcę lub jego zleceniobiorców celem sprawdzenia, czy jakość materiałów budowlanych (mieszanek kruszyw) oraz gotowej warstwy (wbudowane mieszanki kruszyw) spełniają wymagania określone w kontrakcie.

Wykonawca jest zobowiązany wykonywać te badania podczas realizacji kontraktu, z niezbędną starannością i w wymaganym zakresie. Wyniki należy zapisywać w protokołach. W razie stwierdzenia uchybień w stosunku do wymagań kontraktu, ich przyczyny należy niezwłocznie usunąć.

Wyniki badań Wykonawcy należy przekazywać zlecniodawcy na jego żądanie.

Inspektor może zdecydować o dokonaniu odbioru na podstawie badań Wykonawcy. W razie zastrzeżeń Inspektor może przeprowadzić badania kontrolne według punktu 6.3.3.

Zakres badań Wykonawcy związany z wykonywaniem nawierzchni:

- badanie uziarnienia mieszanki,
- badanie wilgotności mieszanki,
- badanie zagęszczenie warstwy,
- badanie właściwości kruszywa,
- badania cech geometrycznych,
- badania nośności podbudowy.

6.3.3. Badania kontrolne

Badania kontrolne są badaniami Inspektora Nadzoru, których celem jest sprawdzenie, czy jakość materiałów budowlanych (mieszanek mineralno-asfaltowych i ich składników, lepiszczy i materiałów do uszczelnień itp.) oraz gotowej warstwy (wbudowane warstwy asfaltowe, połączenia itp.) spełniają wymagania określone w kontrakcie. Wyniki tych badań są podstawą odbioru. Pobieraniem próbek i wykonaniem badań na miejscu budowy zajmuje się Inspektor w obecności Wykonawcy. Badania odbywają się również wtedy, gdy Wykonawca zostanie w porę powiadomiony o ich terminie, jednak nie będzie przy nich obecny.

6.3.4. Częstotliwość oraz zakres badań i pomiarów

Częstotliwość oraz zakres badań podano w tablicy 7.

Tablica 7. Częstotliwość oraz zakres badań przy budowie podbudowy z kruszyw łamanych stabilizowanych mechanicznie

	Wyszczególnienie badań	Częstotliwość badań	
		Minimalna liczba badań na dziennej działce roboczej	Maksymalna powierzchnia podbudowy przypadająca na jedno badanie (m ²)
	Uziarnienie mieszanki	2	600
	Wilgotność mieszanki		
	Zagęszczenie warstwy	1 próbka na 1000 m ²	
	Badanie właściwości kruszywa według tablicy 1; punkt 2.3.2	dla każdej partii kruszywa i przy każdej zmianie kruszywa	

6.3.5. Uziarnienie mieszanki

Uziarnienie mieszanki powinno być zgodne z wymaganiami podanymi w punkcie 5.2.1. Próbkę należy pobierać w sposób losowy, z rozłożonej warstwy, przed jej zagęszczeniem. Wyniki badań powinny być na bieżąco przekazywane Inspektorowi Nadzoru.

6.3.6. Wilgotność mieszanki

Wilgotność mieszanki powinna odpowiadać wilgotności optymalnej, określonej według próby Proctora, zgodnie z PN-EN 13286-2 z tolerancją -20%.

6.3.7. Zagęszczenie podbudowy

Zagęszczenie każdej warstwy powinno odbywać się aż do osiągnięcia wymaganego wskaźnika zagęszczenia wg punktu 5.7.

Zagęszczenie podbudowy należy sprawdzać według PN-EN 13286-2. W przypadku, gdy przeprowadzenie badania jest niemożliwe ze względu na gruboziarniste kruszywo, kontrolę zagęszczenia należy oprzeć na metodzie obciążeń płytowych, według BN-64/8931-02 i nie rzadziej niż raz na 5000 m², lub według zaleceń Inspektora Nadzoru.

Zagęszczenie podbudowy stabilizowanej mechanicznie należy uznać za prawidłowe, gdy stosunek wtórnego modułu E_2 do pierwotnego modułu odkształcenia E_1 jest nie większy od 2,2 dla każdej warstwy konstrukcyjnej podbudowy.

$$\frac{E_2}{E_1} \leq 2,2$$

6.3.8. Właściwości kruszywa

Badania kruszywa powinny obejmować ocenę wszystkich właściwości określonych w punkcie 2.3.

Próbki do badań pełnych powinny być pobierane przez Wykonawcę w sposób losowy w obecności Inspektora Nadzoru.

6.4. Wymagania dotyczące cech geometrycznych podbudowy

6.4.1. Częstotliwość oraz zakres pomiarów

Częstotliwość oraz zakres pomiarów dotyczących cech geometrycznych podbudowy oraz nośności podano w tablicy 8.

Tablica 8. Częstotliwość oraz zakres pomiarów wykonanej podbudowy z kruszywa łamanego stabilizowanego mechanicznie

	<i>Wyszczególnienie badań i pomiarów</i>	<i>Minimalna częstotliwość pomiarów</i>
	<i>Szerokość podbudowy</i>	<i>co 10 m</i>
	<i>Równość podłużna</i>	<i>w sposób ciągły planografem albo co 20 m łąką na każdym pasie ruchu</i>
	<i>Równość poprzeczna</i>	<i>co 10 m</i>
	<i>Spadki poprzeczne^{*)}</i>	<i>co 10 m</i>
	<i>Rzędne wysokościowe</i>	<i>co 10 m</i>
	<i>Ukształtowanie osi w planie^{*)}</i>	<i>co 10 m</i>
	<i>Grubość podbudowy</i>	<i>Podczas budowy: w 3 punktach na każdej działce roboczej, lecz nie rzadziej niż raz na 400 m².</i>

		<i>Przed odbiorem: w 3 punktach lecz nie rzadziej niż raz na 2000 m².</i>
	<i>Nośność podbudowy:</i> <i>- moduł odkształcenia</i> <i>lub</i> <i>- ugięcie sprężyste</i>	<i>- co najmniej w dwóch przekrojach na każde 100 m²;</i> <i>- co najmniej w 10 punktach</i>
<i>*) Dodatkowe pomiary spadków poprzecznych i ukształtowania osi w planie należy wykonać w punktach głównych łuków poziomych.</i>		

6.4.2. Szerokość podbudowy

Szerokość podbudowy nie może różnić się od szerokości projektowanej o więcej niż +10 cm, -5 cm.

6.4.3. Równość podbudowy

Nierówności podłużne podbudowy należy mierzyć 4-metrową łatą lub planografem, zgodnie z BN-68/8931-04.

Nierówności poprzeczne należy mierzyć 4-metrową łatą.

Nierówności podbudowy nie mogą przekraczać:

- 10 mm dla podbudowy zasadniczej,
- 20 mm dla podbudowy pomocniczej.

6.4.4. Spadki poprzeczne podbudowy

Spadki poprzeczne podbudowy na prostych i łukach powinny być zgodne z dokumentacją projektową, z tolerancją $\square 0,5\%$.

6.4.5. Rzędne wysokościowe podbudowy

Różnice pomiędzy rzędnymi wysokościowymi podbudowy i rzędnymi projektowanymi nie powinny przekraczać +1 cm, -2 cm.

6.4.6. Ukształtowanie osi podbudowy

Oś podbudowy w planie nie może być przesunięta w stosunku do osi projektowanej o więcej niż $\square 5\text{cm}$.

6.4.7. Grubość podbudowy

Grubość podbudowy nie może się różnić od grubości projektowanej o więcej niż:

- dla podbudowy zasadniczej $\square 10\%$,
- dla podbudowy pomocniczej +10%, -15%.

6.4.8. Nośność podbudowy

Nośność podbudowy określona przez jedną z metod:

- moduł odkształcenia według BN-64/8931-02 powinna być zgodna z podaną w tablicy 9,
- ugięcie sprężyste według BN-70/8931-06 powinna być zgodna z podaną w tablicy 9.

Tablica 9. Cechy podbudowy

Mieszanka kruszywa o wskaźniku w_{nos}	Wskaźnik zagęszczenia I_s	Maksymalne ugięcie sprężyste pod kołem, 50kN	Minimalny moduł odkształcenia mierzony płytą o średnicy 30 cm, MPa przy obciążeniu	
			pierwszym [MPa], moduł pierwotny	Drugim [MPa], moduł wtórny
nie mniejszym niż, %	nie mniejszy niż:	mm		
60	1,0	1,60	60	120
	1,0	1,40	80	140
80	1,03	1,20	100	180
120				

6.5. Zasady postępowania z niewłaściwie wykonanymi odcinkami podbudowy

6.5.1. Niewłaściwe cechy geometryczne podbudowy

Wszystkie powierzchnie podbudowy, które wykazują większe odchylenie od określonych w punkcie 6.4 powinny być naprawione przez spulchnienie lub zerwanie do głębokości co najmniej 10 cm, wyrównane i powtórnie zagęszczone. Dodanie nowego materiału bez spulchniania wykonanej warstwy jest niedopuszczalne.

Jeżeli szerokość podbudowy jest mniejsza od szerokości projektowanej o więcej niż 5 cm i nie zapewnia podparcia warstwom wyżej leżącym, to Wykonawca powinien na własny koszt poszerzyć podbudowę przez spulchnienie warstwy na pełną grubość do połowy szerokości pasa ruchu, dołożenie materiału i powtórne zagęszczenie.

6.5.2. Niewłaściwa grubość podbudowy

Na wszystkich powierzchniach wadliwych pod względem grubości, Wykonawca wykona naprawę podbudowy. Powierzchnie powinny być naprawione przez spulchnienie lub wybranie warstwy na odpowiednią głębokość zgodnie z decyzją Inspektora Nadzoru, uzupełnione nowym materiałem o odpowiednich właściwościach, wyrównane i ponownie zagęszczone.

Roboty te Wykonawca wykona na własny koszt. Po wykonaniu tych robót nastąpi ponowny pomiar i ocena grubości warstwy, według wyżej podanych zasad, na koszt Wykonawcy.

6.5.3. Niewłaściwa nośność podbudowy

Jeżeli nośność podbudowy będzie mniejsza od wymaganej, to Wykonawca wykona wszelkie roboty niezbędne do zapewnienia wymaganej nośności, zalecone przez Inspektora Nadzoru.

7. OBMIAR ROBÓT

7.1. Ogólne zasady obmiaru robót

Ogólne zasady obmiaru robót podano w SST D-00.00.00. "Wymagania ogólne" punkt 7.

7.2. Jednostka obmiarowa

Jednostką obmiarową jest m² (metr kwadratowy) podbudowy z kruszywa łamanego stabilizowanego mechanicznie.

8. ODBIÓR ROBÓT

8.1. Ogólne zasady odbioru robót

Ogólne zasady odbioru robót podano w SST D-00.00.00. "Wymagania ogólne" pkt. 8. Roboty uznaje się za wykonane zgodnie z dokumentacją projektową, SST i wymaganiami Inspektora Nadzoru, jeżeli wszystkie pomiary i badania z zachowaniem tolerancji według punktu 6 dały wyniki pozytywne.

9. PODSTAWA PŁATNOŚCI

9.1. Ogólne dotyczące podstawy płatności

Ogólne ustalenia dotyczące podstawy płatności podano w SST D-00.00.00. "Wymagania ogólne" punkt 9.

9.2. Cena jednostki obmiarowej

Cena 1 m² wykonania robót obejmuje:

- prace pomiarowe i roboty przygotowawcze,
- oznakowanie robót,
- sprawdzenie i ewentualną naprawę podłoża,
- zakup i przygotowanie mieszanki z kruszywa, zgodnie z receptą,
- dostarczenie mieszanki na miejsce wbudowania,
- rozłożenie mieszanki z kruszywa,
- zagęszczenie rozłożonej mieszanki,
- przeprowadzenie pomiarów i badań laboratoryjnych określonych w szczegółowej specyfikacji technicznej,
- utrzymanie podbudowy w czasie robót.

10. PRZEPISY ZWIĄZANE

10.1. Normy

1	PN-EN 13242	Kruszywa do niezwiązanych i hydraulicznie związanych materiałów stosowanych w obiektach budowlanych i budownictwie drogowym.
1.	PN-EN 13285	Mieszanki niezwiązane - Wymagania
2.	PN-EN 932-3	Badania podstawowych właściwości kruszyw – Część 3: Procedura i terminologia uproszczonego opisu petrograficznego
1.	PN-EN 932-5	Badania podstawowych właściwości kruszyw – Część 5: Wyposażenie podstawowe i wzorcowanie.
2.	PN-EN 933-1	Badania geometrycznych właściwości kruszyw – Część 1: Oznaczanie składu ziarnowego. Metoda przesiewania.
3.	PN-EN 933-3	Badania geometrycznych właściwości kruszyw – Część 3: Oznaczanie kształtu ziaren za pomocą wskaźnika płaskości.
4.	PN-EN 933-4	Badania geometrycznych właściwości kruszyw – Część 4: Oznaczanie kształtu ziaren – wskaźnik kształtu.
5.	PN-EN 933-5	Badania geometrycznych właściwości kruszyw – Część 5: Oznaczanie procentowej zawartości ziaren o powierzchniach

- powstałych w wyniku przekruszenia lub łamania kruszyw grubych
6. PN-EN 933-8 Badania geometrycznych właściwości kruszyw – Część 8: Ocena zawartości drobnych cząstek – Badania wskaźnika piaskowego
 7. PN-EN 933-9 Badania geometrycznych właściwości kruszyw – Część 9: Ocena zawartości drobnych cząstek – Badania błękitem metylenowym
 8. PN-EN 1008 Woda zarobowa do betonu – Specyfikacja pobierania próbek, badanie i ocena przydatności wody zarobowej do betonu, w tym wody odzyskanej z procesów betonu.
 9. PN-EN 1097-1 Badania mechanicznych i fizycznych właściwości kruszyw. Część 1: Oznaczanie odporności na ścieranie (mikro-Deval)
 10. PN-EN 1097-2 Badania mechanicznych i fizycznych właściwości kruszyw – Część 2: Metody oznaczania odporności na rozdrabnianie
 11. PN-EN 1097-6 Badania mechanicznych i fizycznych właściwości kruszyw – Część 6: Oznaczanie gęstości ziaren i nasiąkliwości
 12. PN-EN 1367-1 Badania właściwości cieplnych i odporności kruszyw na działanie czynników atmosferycznych – Część 1: Oznaczanie mrozoodporności
 13. PN-EN 1367-2 Badania właściwości cieplnych i odporności kruszyw na działanie czynników atmosferycznych. - Część 2: Badanie w siarczenie magnezu
 14. PN-EN 1367-3 Badania właściwości cieplnych i odporności kruszyw na działanie czynników atmosferycznych – Część 3: Badanie bazaltowej zgorzeli słonecznej metodą gotowania
 15. PN-EN 1744-1 Badania chemicznych właściwości kruszyw – Część 1: Analiza chemiczna
 16. PN-EN 1744-3 Badania chemicznych właściwości kruszyw. Część 3: Przygotowanie wyciągów przez wymywanie kruszyw
 17. PN-ISO 565 Sita kontrolne – Tkanina z drutu, blacha perforowana i blacha cienka perforowana elektrochemicznie – Wymiary nominalne oczek
 18. PN-EN 13286-1 Mieszanki mineralne niezwiązane i związane spoiwem hydraulicznym. Część 1: Metody badań dla ustalonej laboratoryjnie referencyjnie referencyjnej gęstości i wilgotności. Wprowadzenie i wymagania ogólne.
 19. PN-EN 13286-2 Mieszanki mineralne niezwiązane i związane spoiwem hydraulicznym. Część 2: Metody badań dla ustalonej laboratoryjnie gęstości i wilgotności. Zagęszczanie aparatem Proctora.
 20. PN-EN 13286-47 Mieszanki mineralne niezwiązane i związane spoiwem hydraulicznym. Część 47: Metody badań dla określenia nośności, kalifornijski wskaźnik nośności CBR, natychmiastowy wskaźnik nośności i pęcznienia liniowego.
 21. BN-64/8931-02 Drogi samochodowe. Oznaczanie modułu odkształcenia nawierzchni podatnych i podłoża przez obciążenie płytą

-
- | | | |
|-----|---------------|---|
| 22. | BN-68/8931-04 | Drogi samochodowe. Pomiar równości nawierzchni planografem i łąką |
| 23. | BN-70/8931-06 | Drogi samochodowe. Pomiar ugięć podatnych ugięciomierzem belkowym |
- 10.2. Inne dokumenty
3. WT-4 2010. Mieszanki niezwiązane do dróg krajowych.

SZCZEGÓŁOWA SPECYFIKACJA TECHNICZNA

D-04.05.01.

**PODBUDOWA I ULEPSZONE PODŁOŻE
Z GRUNTU STABILIZOWANEGO CEMENTEM
CPV 45 233**

1. WSTĘP

1.1. Przedmiot SST

Przedmiotem niniejszej szczegółowej specyfikacji technicznej (SST) są wymagania ogólne dotyczące wykonania i odbioru robót związanych z wykonywaniem podbudowy i ulepszonego podłoża z gruntu stabilizowanego cementem w mieszarkach stacjonarnych w ramach realizacji inwestycji: „Rozbudowa ulic: Wybickiego, Plac Grunwaldzki i Armii Krajowej w Gdyni wraz z odtworzeniem nawierzchni ulic: Borchardta, Skwer Kościuszki i Al. Jana Pawła II oraz budową kanałów deszczowych i przebudową infrastruktury kolidującej”

1.2. Zakres stosowania SST

Szczegółowa Specyfikacja Techniczna jest stosowana jako dokument w postępowaniu przetargowym i przy realizacji umowy na wykonanie robót związanych z realizacją zadania wymienionego w punkcie 1.1.

1.3. Zakres robót objętych SST

Ustalenia zawarte w niniejszej specyfikacji dotyczą zasad prowadzenia robót związanych z wykonaniem ulepszonego podłoża z gruntu stabilizowanego cementem wg PN-S-96012.

Zakres robót poniższej SST obejmuje:

- wykonanie warstw ulepszonego podłoża z gruntu stabilizowanego cementem $R_m = 2,5$ MPa gr.15cm pod konstrukcje chodnika, opaski i separacji jezdni, miejsc postojowych, wjazdów, zatok autobusowych.

1.4. Określenia podstawowe

1.4.1. Podbudowa z gruntu stabilizowanego cementem - jedna lub dwie warstwy zagęszczonej mieszanki cementowo-gruntowej, która po osiągnięciu właściwej wytrzymałości na ściskanie, stanowi fragment nośnej części nawierzchni drogowej.

1.4.2. Mieszanka cementowo-gruntowa - mieszanka gruntu, cementu i wody, a w razie potrzeby również dodatków ulepszających, np. popiołów lotnych lub chlorku wapniowego, dobranych w optymalnych ilościach.

1.4.3. Grunt stabilizowany cementem - mieszanka cementowo-gruntowa zagęszczona i stwardniała w wyniku ukończenia procesu wiązania cementu.

1.4.5. Podłoże gruntowe ulepszone cementem - jedna lub dwie warstwy zagęszczonej mieszanki cementowo-gruntowej, na której układana jest warstwa podbudowy.

1.4.6. Pozostałe określenia są zgodne z obowiązującymi, odpowiednimi polskimi normami i z definicjami podanymi w SST „Wymagania ogólne” punkt 1.4.

1.5. Ogólne wymagania dotyczące robót

Ogólne wymagania dotyczące robót podano w SST „Wymagania ogólne” punkt 1.5.

2. MATERIAŁY

2.1. Ogólne wymagania dotyczące materiałów

Ogólne wymagania dotyczące materiałów, ich pozyskiwania i składowania, podano w SST „Wymagania ogólne” punkt 2.

2.2. Cement

Należy stosować cement portlandzki klasy 32,5 wg PN-B-19701, portlandzki z dodatkami wg PN-B-19701 lub hutniczy wg PN-B-19701.

Wymagania dla cementu zestawiono w tablicy 1.

Tablica 1. Właściwości mechaniczne i fizyczne cementu wg PN-B-19701.

Lp.	Właściwości	Klasa cementu
		32,5
1	Wytrzymałość na ściskanie (MPa), po 7 dniach, nie mniej niż:	
	- cement portlandzki bez dodatków	16
	- cement hutniczy	16
	- cement portlandzki z dodatkami	16
2	Wytrzymałość na ściskanie (MPa), po 28 dniach, nie mniej niż:	32,5
3	Czas wiązania:	
	- początek wiązania, najwcześniej po upływie, min.	60
	- koniec wiązania, najpóźniej po upływie, h	12
4	Stołość objętości, mm, nie więcej niż	10

Badania cementu należy wykonać zgodnie z PN-B-04300.

Przechowywanie cementu powinno odbywać się zgodnie z BN-88/6731-08.

W przypadku, gdy czas przechowywania cementu będzie dłuższy od trzech miesięcy, można go stosować za zgodą Inspektora Nadzoru Kontraktu tylko wtedy, gdy badania laboratoryjne wykażą jego przydatność do robót.

2.3. Grunty

Przydatność gruntów przeznaczonych do stabilizacji cementem należy ocenić na podstawie wyników badań laboratoryjnych, wykonanych według metod podanych w PN-S-96012.

Do wykonania podbudów i ulepszonego podłoża z gruntów stabilizowanych cementem należy stosować grunty spełniające wymagania podane w tablicy 2.

Grunt można uznać za przydatny do stabilizacji cementem wtedy, gdy wyniki badań laboratoryjnych wykażą, że wytrzymałość na ściskanie i mrozoodporność próbek gruntu stabilizowanego są zgodne z wymaganiami określonymi w p. 2.7 tablica 4.

Tablica 2. Wymagania dla gruntów przeznaczonych do stabilizacji cementem wg PN-S-96012.

Właściwości	Wymagania	Badania według
Uziarnienie		
a) ziarn przechodzących przez sito # 40 mm, (m/m), nie mniej niż: %	100	PN-B-04481
b) ziarn przechodzących przez sito # 20 mm, (m/m), powyżej %	85	
c) ziarn przechodzących przez sito # 4 mm, (m/m), powyżej %	50	
d) cząstek mniejszych od 0,002 mm, % (m/m), poniżej	20	
Granica płynności, % (m/m), nie więcej niż:	40	PN-B-04481
Wskaźnik plastyczności, % (m/m), nie więcej niż:	15	PN-B-04481
Odczyn pH	od 5 do 8	PN-B-04481
Zawartość części organicznych, % (m/m), nie więcej niż:	2	PN-B-04481
Zawartość siarczanów, w przeliczeniu na SO ₃ , (m/m), nie więcej niż: %	1	PN-B-06714-28

Grunty nie spełniające wymagań określonych w tablicy 2, mogą być poddane stabilizacji po uprzednim ulepszeniu chlorkiem wapniowym, wapnem, popiołami lotnymi.

Grunty o granicy płynności od 40 do 60 % i wskaźniku plastyczności od 15 do 30 % mogą być stabilizowane cementem dla podbudów pomocniczych i ulepszonego podłoża pod warunkiem użycia specjalnych maszyn, umożliwiających ich rozdrobnienie i przemieszanie z cementem.

Dodatkowe kryteria oceny przydatności gruntu do stabilizacji cementem; zaleca się użycie gruntów o:

- wskaźniku piaskowym od 20 do 50, wg BN-64/8931-01,
- zawartości ziarn pozostających na sicie # 2 mm - co najmniej 30%,
- zawartości ziarn przechodzących przez sito 0,075 mm - nie więcej niż 15%.

Decydującym sprawdzianem przydatności gruntu do stabilizacji cementem są wyniki wytrzymałości na ściskanie próbek gruntu stabilizowanego cementem.

2.5. Woda

Woda stosowana do stabilizacji gruntu lub kruszywa cementem i ewentualnie do pielęgnacji wykonanej warstwy powinna odpowiadać wymaganiom PN-B-32250. Bez badań laboratoryjnych można stosować wodociągową wodę pitną. Gdy woda pochodzi z wątpliwych źródeł nie może być użyta do momentu jej przebadania, zgodnie z wyżej podaną normą lub do momentu porównania wyników wytrzymałości na ściskanie próbek gruntowo-cementowych wykonanych z wodą wątpliwą i z wodą wodociągową. Brak różnic potwierdza przydatność wody do stabilizacji gruntu lub kruszywa cementem.

2.6. Dodatki ulepszające

Przy stabilizacji gruntów cementem, w przypadkach uzasadnionych, stosuje się następujące dodatki ulepszające:

- wapno wg PN-B-30020,
- popioły lotne wg PN-S-96035,
- chlorek wapniowy wg PN-C-84127.

Za zgodą Inspektora Nadzoru mogą być stosowane inne dodatki o sprawdzonym działaniu, posiadające aprobatę techniczną wydaną przez uprawnioną jednostkę.

2.7. Grunty stabilizowane cementem

W zależności od rodzaju warstwy w konstrukcji nawierzchni drogowej, wytrzymałość gruntu stabilizowanego cementem wg PN-S-96012, powinna spełniać wymagania określone w tablicy 4.

Tablica 4. Wymagania dla gruntów lub kruszyw stabilizowanych cementem dla poszczególnych warstw podbudowy i ulepszanego podłoża

Lp.	Rodzaj warstwy w konstrukcji nawierzchni drogowej	Wytrzymałość na ścislenie próbek nasyconych wodą (MPa)		Wskaźnik mrozoodporności
		po 7 dniach	po 28 dniach	
1	Podbudowa zasadnicza dla KR1 lub podbudowa pomocnicza dla KR3 i KR4	od 1,6 do 2,2	od 2,5 do 5,0	0,7

3. SPRZĘT

3.1. Ogólne wymagania dotyczące sprzętu

Ogólne wymagania dotyczące sprzętu podano w SST „Wymagania ogólne” punkt 3.

3.2. Sprzęt do wykonania robót

Wykonawca przystępujący do wykonania podbudowy lub ulepszanego podłoża stabilizowanego spoiwami powinien wykazać się możliwością korzystania z następującego sprzętu:

W przypadku wytwarzania mieszanek kruszywowo-spoiwowych w mieszarkach:

- mieszarek stacjonarnych,
- układarek lub równiarek do rozkładania mieszanki,
- walców ogumionych i stalowych wibracyjnych lub statycznych do zagęszczania,
- zagęszczarek płytowych, ubijaków mechanicznych lub małych walców wibracyjnych do zagęszczania w miejscach trudnodostępnych,

4. TRANSPORT

4.1. Ogólne wymagania dotyczące sprzętu

Ogólne wymagania dotyczące transportu podano w SST „Wymagania ogólne” punkt 4.

4.2. Transport materiałów

Transport cementu powinien odbywać się zgodnie z BN-88/6731-08.

Mieszanę kruszywowo-spoiwową można przewozić dowolnymi środkami transportu, w sposób zabezpieczony przed zanieczyszczeniem, rozsegregowaniem i wysuszeniem lub nadmiernym zawilgoceniem.

5. WYKONANIE ROBÓT

5.1. Ogólne zasady wykonania robót

Ogólne zasady wykonania robót podano w SST „Wymagania ogólne” punkt 5.

5.2. Warunki przystąpienia do robót

Podbudowa z gruntu lub kruszywa stabilizowanego cementem nie może być wykonywana wtedy, gdy podłoże jest zamrożone i podczas opadów deszczu. Nie należy rozpoczynać stabilizacji gruntu lub kruszywa cementem, jeżeli prognozy meteorologiczne wskazują na możliwy spadek temperatury poniżej 5°C w czasie najbliższych 7 dni.

5.3. Przygotowanie podłoża

Podłoże gruntowe powinno być przygotowane zgodnie z wymaganiami określonymi w SST D-04.01.01 i SST D-02.00.00.

Paliki lub szpilki do prawidłowego ukształtowania podbudowy i ulepszonego podłoża powinny być wcześniej przygotowane.

Paliki lub szpilki powinny być ustawione w osi drogi i w rzędach równoległych do osi drogi, lub w inny sposób zaakceptowany przez Inspektora Nadzoru.

Rozmieszczenie palików lub szpilek powinno umożliwiać naciągnięcie sznurków lub linek do wytyczenia robót w odstępach nie większych niż co 10 m.

Jeżeli warstwa mieszanki gruntu lub kruszywa ze spoiwami hydraulicznymi ma być układana w prowadnicach, to po wytyczeniu podbudowy należy ustawić na podłożu prowadnice w taki sposób, aby wyznaczały one ściśle linie krawędzi układanej warstwy według dokumentacji projektowej. Wysokość prowadnic powinna odpowiadać grubości warstwy mieszanki gruntu lub kruszywa ze spoiwami hydraulicznymi, w stanie niezagęszczonym. Prowadnice powinny być ustawione stabilnie, w sposób wykluczający ich przesuwanie się pod wpływem oddziaływania maszyn użytych do wykonania warstwy.

5.4. Skład mieszanki cementowo-gruntowej

Zawartość cementu w mieszance nie może przekraczać wartości podanych w tabelicy 5.

Zaleca się taki dobór mieszanki, aby spełnić wymagania wytrzymałościowe określone w p. 2.7 tablica 4, przy jak najmniejszej zawartości cementu.

Tablica 5. Maksymalna zawartość cementu w mieszance cementowo-gruntowej dla poszczególnych warstw podbudowy i ulepszonego podłoża

	Kategoria	Maksymalna zawartość cementu, % w stosunku do masy suchego gruntu lub kruszywa
	ruchu	podbudowa pomocnicza
1	KR 3 i KR4	6

Zawartość wody w mieszance powinna odpowiadać wilgotności optymalnej, określonej według normalnej próby Proctora, zgodnie z PN-B-04481, z tolerancją +10%, -20% jej wartości.

Zaprojektowany skład mieszanki powinien zapewniać otrzymanie w czasie budowy właściwości gruntu lub kruszywa stabilizowanego cementem zgodnych z wymaganiami określonymi w tabl. 4.

5.5. Stabilizacja metodą mieszania w mieszarkach stacjonarnych

Składniki mieszanki i w razie potrzeby dodatki ulepszające, powinny być dozowane w ilości określonej w receptce laboratoryjnej. Mieszarka stacjonarna powinna być wyposażona w urządzenia do wagowego dozowania kruszywa lub gruntu i cementu oraz objętościowego dozowania wody.

Czas mieszania w mieszarkach cyklicznych nie powinien być krótszy od 1 minuty, o ile krótszy czas mieszania nie zostanie dozwolony przez Inspektora Nadzoru po wstępnych próbach. W mieszarkach typu ciągłego prędkość podawania materiałów powinna być ustalona i na bieżąco kontrolowana w taki sposób, aby zapewnić jednorodność mieszanki. Wilgotność mieszanki powinna odpowiadać wilgotności optymalnej z tolerancją +10% i -20% jej wartości.

Przed ułożeniem mieszanki należy ustawić prowadnice i podłoże zwilżyć wodą.

Mieszanka dowieziona z wytwórni powinna być układana przy pomocy układarek lub równiarek. Grubość układania mieszanki powinna być taka, aby zapewnić uzyskanie wymaganej grubości warstwy po zagęszczeniu.

Przed zagęszczeniem warstwa powinna być wyprofilowana do wymaganych rzędnych, spadków podłużnych i poprzecznych. Przy użyciu równiarek do rozkładania mieszanki należy wykorzystać prowadnice, w celu uzyskania odpowiedniej równości profilu warstwy. Od użycia prowadnic można odstąpić przy zastosowaniu technologii gwarantującej odpowiednią równość warstwy, po uzyskaniu zgody Inspektora Nadzoru. Po wyprofilowaniu należy natychmiast przystąpić do zagęszczania warstwy.

5.6. Zagęszczanie

Zagęszczanie warstwy gruntu lub kruszywa stabilizowanego cementem należy prowadzić przy użyciu walców gładkich, wibracyjnych lub ogumionych, w zestawie wskazanym w SST.

Zagęszczanie podbudowy oraz ulepszonego podłoża o przekroju daszkowym powinno rozpocząć się od krawędzi i przesuwac pasami podłużnymi, częściowo nakładającymi się w stronę osi jezdni. Zagęszczenie warstwy o jednostronnym spadku poprzecznym powinno rozpocząć się od niżej położonej krawędzi i przesuwac pasami podłużnymi, częściowo nakładającymi się, w stronę wyżej położonej krawędzi. Pojawiające się w

czasie zagęszczania zaniżenia, ubytki, rozwarstwienia i podobne wady, muszą być natychmiast naprawiane przez wymianę mieszanki na pełną głębokość, wyrównanie i ponowne zagęszczenie. Powierzchnia zagęszczonej warstwy powinna mieć prawidłowy przekrój poprzeczny i jednolity wygląd.

W przypadku technologii mieszania w mieszarkach stacjonarnych operacje zagęszczania i obróbki powierzchniowej muszą być zakończone przed upływem dwóch godzin od chwili dodania wody do mieszanki.

W przypadku technologii mieszania na miejscu, operacje zagęszczania i obróbki powierzchniowej muszą być zakończone nie później niż w ciągu 5 godzin, licząc od momentu rozpoczęcia mieszania gruntu z cementem.

Zagęszczanie należy kontynuować do osiągnięcia wskaźnika zagęszczenia mieszanki określonego wg BN-77/8931-12 nie mniejszego od podanego w PN-S-96012 i SST.

Specjalną uwagę należy poświęcić zagęszczeniu mieszanki w sąsiedztwie spoin roboczych podłużnych i poprzecznych oraz wszelkich urządzeń obcych.

Wszelkie miejsca luźne, rozsegregowane, spękane podczas zagęszczania lub w inny sposób wadliwe, muszą być naprawione przez zerwanie warstwy na pełną grubość, wbudowanie nowej mieszanki o odpowiednim składzie i ponowne zagęszczenie. Roboty te są wykonywane na koszt Wykonawcy.

5.8. Spoiny robocze

W miarę możliwości należy unikać podłużnych spoin roboczych, poprzez wykonanie warstwy na całej szerokości.

Jeśli jest to niemożliwe, przy warstwie wykonywanej w prowadnicach, przed wykonaniem kolejnego pasa należy pionową krawędź wykonanego pasa zwilżyć wodą. Przy warstwie wykonanej bez prowadnic w ułożonej i zagęszczonej mieszance, należy niezwłocznie obciąć pionową krawędź. Po zwilżeniu jej wodą należy wbudować kolejny pas. W podobny sposób należy wykonać poprzeczną spoinę roboczą na połączeniu działek roboczych. Od obcięcia pionowej krawędzi w wykonanej mieszance można odstąpić wtedy, gdy czas pomiędzy zakończeniem zagęszczania jednego pasa, a rozpoczęciem wbudowania sąsiedniego pasa, nie przekracza 60 minut.

Jeżeli w niżej położonej warstwie występują spoiny robocze, to spoiny w warstwie leżącej wyżej powinny być względem nich przesunięte o co najmniej 30 cm dla spoiny podłużnej i 1 m dla spoiny poprzecznej.

5.9. Pielęgnacja warstwy z gruntu lub kruszywa stabilizowanego cementem

Pielęgnacja powinna być przeprowadzona według jednego z następujących sposobów:

- a) skropienie warstwy emulsją asfaltową, albo asfaltem D200 lub D300 w ilości od 0,5 do 1,0 kg/m²,
- b) skropienie specjalnymi preparatami powłokotwórczymi posiadającymi aprobatę techniczną wydaną przez uprawnioną jednostkę, po uprzednim zaakceptowaniu ich użycia przez Inspektora Nadzoru,
- c) utrzymanie w stanie wilgotnym poprzez kilkakrotne skrapianie wodą w ciągu dnia, w czasie co najmniej 7 dni,
- d) przykrycie na okres 7 dni nieprzepuszczalną folią z tworzywa sztucznego, ułożoną na zakład o szerokości co najmniej 30 cm i zabezpieczoną przed zerwaniem z powierzchni warstwy przez wiatr,
- e) przykrycie warstwą piasku lub grubej włókniny technicznej i utrzymywanie jej w stanie wilgotnym w czasie co najmniej 7 dni.

Inne sposoby pielęgnacji, zaproponowane przez Wykonawcę i inne materiały przeznaczone do pielęgnacji mogą być zastosowane po uzyskaniu akceptacji Inspektora Nadzoru.

Nie należy dopuszczać żadnego ruchu pojazdów i maszyn po podbudowie w okresie 7 dni po wykonaniu. Po tym czasie ewentualny ruch technologiczny może odbywać się wyłącznie za zgodą Inspektora Nadzoru.

5.10. Odcinek próbny

Jeżeli w SST przewidziano konieczność wykonania odcinka próbnego, to co najmniej na 3 dni przed rozpoczęciem robót, Wykonawca powinien wykonać odcinek próbny w celu:

- stwierdzenia czy sprzęt budowlany do spulchnienia, mieszania, rozkładania i zagęszczania jest właściwy,
- określenia grubości warstwy materiału w stanie luźnym, koniecznej do uzyskania wymaganej grubości warstwy po zagęszczeniu,
- określenia potrzebnej liczby przejść walców do uzyskania wymaganego wskaźnika zagęszczenia warstwy.

Na odcinku próbnym Wykonawca powinien użyć materiałów oraz sprzętu takich, jakie będą stosowane do wykonywania podbudowy lub ulepszonego podłoża.

Powierzchnia odcinka próbnego powinna wynosić od 400 do 800 m².

Odcinek próbny powinien być zlokalizowany w miejscu wskazanym przez Inspektora Nadzoru.

Wykonawca może przystąpić do wykonywania podbudowy lub ulepszonego podłoża po zaakceptowaniu odcinka próbnego przez Inspektora Nadzoru.

5.11. Utrzymanie podbudowy i ulepszonego podłoża

Podbudowa i ulepszone podłoże po wykonaniu, a przed ułożeniem następnej warstwy, powinny być utrzymywane w dobrym stanie. Jeżeli Wykonawca będzie wykorzystywał, za zgodą Inspektora Nadzoru, gotową podbudowę lub ulepszone podłoże do ruchu budowlanego, to jest obowiązany naprawić wszelkie uszkodzenia podbudowy, spowodowane przez ten ruch. Koszt napraw wynikłych z niewłaściwego utrzymania podbudowy lub ulepszonego podłoża obciąża Wykonawcę robót.

Wykonawca jest zobowiązany do przeprowadzenia bieżących napraw podbudowy lub ulepszonego podłoża uszkodzonych wskutek oddziaływania czynników atmosferycznych, takich jak opady deszczu i śniegu oraz mróz.

Wykonawca jest zobowiązany wstrzymać ruch budowlany po okresie intensywnych opadów deszczu, jeżeli wystąpi możliwość uszkodzenia podbudowy lub ulepszonego podłoża.

Warstwa stabilizowana spoiwami hydraulicznymi powinna być przykryta przed zimą warstwą nawierzchni lub zabezpieczona przed niszczącym działaniem czynników atmosferycznych w inny sposób zaakceptowany przez Inspektora Nadzoru.

6. KONTROLA JAKOŚCI ROBÓT.

6.1. Ogólne zasady kontroli jakości robót

Ogólne zasady kontroli jakości robót podano w SST „Wymagania ogólne” punkt 6..

6.2. Badania przed przystąpieniem do robót

Przed przystąpieniem do robót Wykonawca powinien wykonać badania spoiw, kruszyw i gruntów przeznaczonych do wykonania robót i przedstawić wyniki tych badań Inspektorowi

Nadzoru w celu akceptacji.

6.3. Badania w czasie robót

6.3.1. Częstotliwość oraz zakres badań i pomiarów

Częstotliwość oraz zakres badań i pomiarów w czasie wykonywania podbudowy lub ulepszanego podłoża stabilizowanych spoiwami podano w tablicy 1.

Tablica 1. Częstotliwość badań i pomiarów

Lp.	Wyszczególnienie badań	Częstotliwość badań	
		Minimalna liczba badań na dzienną działkę roboczej	Maksymalna powierzchnia podbudowy lub ulepszanego podłoża przypadająca na jedno badanie
1	Uziarnienie mieszanki gruntu lub kruszywa	2	600 m ²
2	Wilgotność mieszanki gruntu lub kruszywa ze spoiwem		
3	Rozdrobnienie gruntu ¹⁾		
4	Jednorodność i głębokość wymieszania ²⁾		
5	Zagęszczenie warstwy		
6	Grubość podbudowy lub ulepszanego podłoża	3	400 m ²
7	Wytrzymałość na ściskanie	6 próbek	400 m ²
	– 7 i 28-dniowa przy stabilizacji cementem i wapnem	6 próbek	
	– 14 i 42-dniowa przy stabilizacji popiołami lotnymi	3 próbki	
8	Mrozoodporność ³⁾	przy projektowaniu i w przypadkach wątpliwych	
9	Badanie spoiwa: – cementu, – wapna, – popiołów lotnych, – żużla granulowanego	przy projektowaniu składu mieszanki i przy każdej zmianie	
10			
11			
12			
13	Badanie wody	dla każdego wątpliwego źródła	
14	Badanie właściwości gruntu lub kruszywa	dla każdej partii i przy każdej zmianie rodzaju gruntu lub kruszywa	
15	Wskaźnik nośności CBR ⁴⁾	w przypadkach wątpliwych i na zlecenie Inspektora Nadzoru	

1) Badanie wykonuje się dla gruntów spoistych

2) Badanie wykonuje się przy stabilizacji gruntu metodą mieszania na miejscu

3) Badanie wykonuje się przy stabilizacji gruntu lub kruszyw cementem, wapnem i popiołami lotnymi

4) Badanie wykonuje się przy stabilizacji gruntu wapnem.

6.3.2. Uziarnienie gruntu lub kruszywa

Próbki do badań należy pobierać z mieszarek lub z podłoża przed podaniem spoiwa. Uziarnienie kruszywa lub gruntu powinno być zgodne z wymaganiami podanymi w SST dotyczących poszczególnych rodzajów podbudów i ulepszanego podłoża.

6.3.3. Wilgotność mieszanki gruntu lub kruszywa ze spoiwami

Wilgotność mieszanki powinna być równa wilgotności optymalnej, określonej w projekcie składu tej mieszanki, z tolerancją +10% -20% jej wartości.

6.3.4. Rozdrobnienie gruntu

Grunt powinien być spulchniony i rozdrobniony tak, aby wskaźnik rozdrobnienia był co najmniej równy 80% (przez sito o średnicy 4 mm powinno przejść 80% gruntu).

6.3.5. Jednorodność i głębokość wymieszania

Jednorodność wymieszania gruntu ze spoiwem polega na ocenie wizualnej jednolitego zabarwienia mieszanki.

Głębokość wymieszania mierzy się w odległości min. 0,5m od krawędzi podbudowy czy ulepszonego podłoża. Głębokość wymieszania powinna być taka, aby grubość warstwy po zagęszczeniu była równa projektowanej.

6.3.6. Zagęszczenie warstwy

Mieszanka powinna być zagęszczana do osiągnięcia wskaźnika zagęszczenia nie mniejszego od 1,00 oznaczonego zgodnie z BN-77/8931-12.

6.3.7. Grubość podbudowy lub ulepszonego podłoża

Grubość warstwy należy mierzyć bezpośrednio po jej zagęszczeniu w odległości co najmniej 0,5 m od krawędzi. Grubość warstwy nie może różnić się od projektowanej o więcej niż ± 1 cm.

6.3.8. Wytrzymałość na ściskanie

Wytrzymałość na ściskanie określa się na próbkach walcowych o średnicy i wysokości 8 cm. Próbki do badań należy pobierać z miejsc wybranych losowo, w warstwie rozłożonej przed jej zagęszczeniem. Próbki w ilości 6 sztuk należy formować i przechowywać zgodnie z normami dotyczącymi poszczególnych rodzajów stabilizacji spoiwami. Trzy próbki należy badać po 7 lub 14 dniach oraz po 28 lub 42 dniach przechowywania, a w przypadku stabilizacji żużlem granulowanym po 90 dniach przechowywania. Wyniki wytrzymałości na ściskanie powinny być zgodne z wymaganiami podanymi w SST dotyczących poszczególnych rodzajów podbudów i ulepszonego podłoża.

6.3.9. Mrozoodporność

Wskaźnik mrozoodporności określany przez spadek wytrzymałości na ściskanie próbek poddawanych cykлом zamrażania i odmrażania powinien być zgodny z wymaganiami podanymi w SST dotyczących poszczególnych rodzajów podbudów i ulepszonego podłoża.

6.3.10. Badanie spoiwa

Dla każdej dostawy cementu, wapna, popiołów lotnych, żużła granulowanego, Wykonawca powinien określić właściwości podane w SST dotyczących poszczególnych rodzajów podbudów i ulepszonego podłoża.

6.3.11. Badanie wody

W przypadkach wątpliwych należy przeprowadzić badania wody wg PN-B-32250.

6.3.12. Badanie właściwości gruntu lub kruszywa

Właściwości gruntu lub kruszywa należy badać przy każdej zmianie rodzaju gruntu lub kruszywa. Właściwości powinny być zgodne z wymaganiami podanymi w SST dotyczących poszczególnych rodzajów podbudów i ulepszonego podłoża.

6.3.13. Wskaźnik nośności CBR

Wskaźnik nośności CBR określa się wg normy BN-70/8931-05 dla próbek gruntu stabilizowanego wapnem, pielęgnowanych zgodnie z wymaganiami PN-S-96011.

6.4. Wymagania dotyczące cech geometrycznych podbudowy i ulepszonego podłoża

6.4.1. Częstotliwość oraz zakres badań i pomiarów

Częstotliwość oraz zakres badań i pomiarów dotyczących cech geometrycznych podaje tabl. 2.

Tablica 2. Częstotliwość oraz zakres badań i pomiarów wykonanej podbudowy lub ulepszonego podłoża stabilizowanych spoiwami

	Wyszczególnienie badań i pomiarów	Minimalna częstotliwość badań i pomiarów
	Szerokość	10 razy na 1 km
	Równość podłużna	w sposób ciągły planografem albo co 20 m łąką na każdym pasie ruchu
	Równość poprzeczna	10 razy na 1 km
	Spadki poprzeczne ^{*)}	10 razy na 1 km
	Rzędne wysokościowe	co 100 m
	Ukształtowanie osi w planie ^{*)}	
	Grubość podbudowy i ulepszonego podłoża	w 3 punktach, lecz nie rzadziej niż raz na 2000 m ²

^{*)} Dodatkowe pomiary spadków poprzecznych i ukształtowania osi w planie należy wykonać w punktach głównych łuków poziomych.

6.4.2. Szerokość podbudowy i ulepszonego podłoża

Szerokość podbudowy i ulepszonego podłoża nie może różnić się od szerokości projektowanej o więcej niż +10 cm, -5 cm.

Na jezdniach bez krawężników szerokość podbudowy powinna być większa od szerokości warstwy wyżej leżącej o co najmniej 25 cm lub o wartość wskazaną w dokumentacji projektowej.

6.4.3. Równość podbudowy i ulepszonego podłoża

Nierówności podłużne podbudowy i ulepszonego podłoża należy mierzyć 4-metrową łąką lub planografem, zgodnie z normą BN-68/8931-04.

Nierówności poprzeczne podbudowy i ulepszonego podłoża należy mierzyć 4-metrową łąką.

Nierówności nie powinny przekraczać:

- 12 mm dla podbudowy zasadniczej,
- 15 mm dla podbudowy pomocniczej i ulepszanego podłoża.

6.4.4. Spadki poprzeczne podbudowy i ulepszanego podłoża

Spadki poprzeczne podbudowy i ulepszanego podłoża powinny być zgodne z dokumentacją projektową z tolerancją $\pm 0,5$ %.

6.4.5. Rzędne wysokościowe podbudowy i ulepszanego podłoża

Różnice pomiędzy rzędnymi wykonanej podbudowy i ulepszanego podłoża a rzędnymi projektowanymi nie powinny przekraczać +1 cm, -2 cm.

6.4.6. Ukształtowanie osi podbudowy i ulepszanego podłoża

Oś podbudowy i ulepszanego podłoża w planie nie może być przesunięta w stosunku do osi projektowanej o więcej niż ± 5 cm.

6.4.7. Grubość podbudowy i ulepszanego podłoża

Grubość podbudowy i ulepszanego podłoża nie może różnić się od grubości projektowanej o więcej niż:

- dla podbudowy zasadniczej $\pm 10\%$,
- dla podbudowy pomocniczej i ulepszanego podłoża +10%, -15%.

6.5. Zasady postępowania z wadliwie wykonanymi odcinkami podbudowy i ulepszanego podłoża

6.5.1. Niewłaściwe cechy geometryczne podbudowy i ulepszanego podłoża

Jeżeli po wykonaniu badań na stwardniałej podbudowie lub ulepszonym podłożu stwierdzi się, że odchylenia cech geometrycznych przekraczają wielkości określone w p. 6.4, to warstwa zostanie zerwana na całą grubość i ponownie wykonana na koszt Wykonawcy. Dopuszcza się inny rodzaj naprawy wykonany na koszt Wykonawcy, o ile zostanie on zaakceptowany przez Inspektora Nadzoru.

Jeżeli szerokość podbudowy lub ulepszanego podłoża jest mniejsza od szerokości projektowanej o więcej niż 5 cm i nie zapewnia podparcia warstwom wyżej leżącym, to Wykonawca powinien poszerzyć podbudowę lub ulepszone podłoże przez zerwanie warstwy na pełną grubość do połowy szerokości pasa ruchu i wbudowanie nowej mieszanki.

Nie dopuszcza się mieszania składników mieszanki na miejscu. Roboty te Wykonawca wykona na własny koszt.

6.5.2. Niewłaściwa grubość podbudowy i ulepszanego podłoża

Na wszystkich powierzchniach wadliwych pod względem grubości Wykonawca wykona naprawę podbudowy lub ulepszanego podłoża przez zerwanie wykonanej warstwy, usunięcie zerwanego materiału i ponowne wykonanie warstwy o odpowiednich właściwościach i o wymaganej grubości. Roboty te Wykonawca wykona na własny koszt. Po wykonaniu tych robót nastąpi ponowny pomiar i ocena grubości warstwy, na koszt Wykonawcy.

6.5.3. Niewłaściwa wytrzymałość podbudowy i ulepszanego podłoża

Jeżeli wytrzymałość średnia próbek będzie mniejsza od dolnej granicy określonej w SST dla poszczególnych rodzajów podbudów i ulepszanego podłoża, to warstwa wadliwie wykonana zostanie zerwana i wymieniona na nową o odpowiednich właściwościach na koszt Wykonawcy.

7. OBMIAR ROBÓT

7.1. Ogólne zasady obmiaru robót

Ogólne zasady obmiaru robót podano w SST „Wymagania ogólne” punkt 7.

7.2. Jednostka obmiarowa

Jednostką obmiarową jest m² (metr kwadratowy) ulepszanego podłoża z gruntów stabilizowanych spoiwami hydraulicznymi.

8. ODBIÓR ROBÓT

Ogólne zasady odbioru robót podano w SST „Wymagania ogólne” punkt 8.

Roboty uznaje się za zgodne z dokumentacją projektową, SST i wymaganiami Inspektora Nadzoru Kontraktu, jeżeli wszystkie pomiary i badania z zachowaniem tolerancji wg punkt 6 dały wyniki pozytywne.

9. PODSTAWA PŁATNOŚCI

9.1. Ogólne ustalenia dotyczące podstawy płatności

Ogólne ustalenia dotyczące podstawy płatności podano w SST „Wymagania ogólne” punkt 9.

9.2. Cena jednostki obmiarowej

Cena wykonania 1m² podbudowy i ulepszanego podłoża z gruntów lub kruszyw stabilizowanych spoiwami hydraulicznymi obejmuje:

- a) w przypadku wytwarzania mieszanek kruszywowo-spoiwowych w mieszarkach:
 - prace pomiarowe i roboty przygotowawcze,
 - oznakowanie robót,
 - zakup, dostarczenie materiałów, wyprodukowanie mieszanki i jej transport na miejsce wbudowania,
 - dostarczenie, ustawienie, rozebranie i odwiezienie przewodnic oraz innych materiałów i urządzeń pomocniczych,
 - rozłożenie i zagęszczenie mieszanki,
 - pielęgnacja wykonanej warstwy
 - przeprowadzenie pomiarów i badań laboratoryjnych, wymaganych w specyfikacji technicznej,
- b) w przypadku wytwarzania mieszanek gruntowo-spoiwowych na miejscu:
 - prace pomiarowe i roboty przygotowawcze,
 - oznakowanie robót,
 - spulchnienie gruntu,
 - zakup, dostarczenie, ustawienie, rozebranie i odwiezienie przewodnic oraz innych materiałów i urządzeń pomocniczych,
 - zakup, dostarczenie i rozścielenie składników zgodnie z receptą laboratoryjną,

- wymieszanie gruntu rodzimego lub ulepszanego kruszywem ze spoiwem w korycie drogi,
- zagęszczenie warstwy,
- pielęgnacja wykonanej warstwy
- przeprowadzenie pomiarów i badań laboratoryjnych, wymaganych w specyfikacji technicznej,

10. PRZEPISY ZWIĄZANE

10.1. Normy

PN-B-04300	Cement. Metody badań. Oznaczanie cech fizycznych
PN-B-04481	Grunty budowlane. Badania próbek gruntu
PN-B-06714-12	Kruszywa mineralne. Badania. Oznaczanie zawartości zanieczyszczeń obcych
PN-B-06714-15	Kruszywa mineralne. Badania. Oznaczanie składu ziarnowego
PN-B-06714-26	Kruszywa mineralne. Badania. Oznaczanie zawartości zanieczyszczeń organicznych
PN-B-06714-28	Kruszywa mineralne. Badania. Oznaczanie zawartości siarki metodą bromową
PN-B-06714-37	Kruszywa mineralne. Badania. Oznaczanie rozpadu krzemianowego
PN-B-06714-38	Kruszywa mineralne. Badania. Oznaczanie rozpadu wapniowego
PN-B-06714-39	Kruszywa mineralne. Badania. Oznaczanie rozpadu żelazawego
PN-B-06714-42	Kruszywa mineralne. Badania. Oznaczanie ścieralności w bębnie Los Angeles
PN-B-19701	Cement. Cement powszechnego użytku. Skład, wymagania i ocena zgodności
PN-B-30020	Wapno

PN-B-32250	Materiały budowlane. Woda do betonów i zapraw
PN-C-84038	Wodorotlenek sodowy techniczny
PN-C-84127	Chlorek wapniowy techniczny
PN-S-96011	Drogi samochodowe. Stabilizacja gruntów wapnem do celów drogowych
PN-S-96012	Drogi samochodowe. Podbudowa i ulepszone podłoże z gruntu stabilizowanego cementem
PN-S-96035	Drogi samochodowe. Popioły lotne
BN-88/6731-08	Cement. Transport i przechowywanie
BN-64/8931-01	Drogi samochodowe. Oznaczanie wskaźnika piaskowego
BN-64/8931-02	Drogi samochodowe. Oznaczanie modułu odkształcenia nawierzchni podatnych i podłoża przez obciążenie płytą
BN-68/8931-04	Drogi samochodowe. Pomiar równości nawierzchni planografem i łąką
BN-70/8931-05	Drogi samochodowe. Oznaczanie wskaźnika nośności gruntu jako podłoża nawierzchni podatnych
BN-73/8931-10	Drogi samochodowe. Oznaczanie wskaźnika aktywności pucolanowej popiołów lotnych z węgla kamiennego
BN-77/8931-12	Oznaczanie wskaźnika zagęszczenia gruntu
BN-71/8933-10	Drogi samochodowe. Podbudowa z gruntów stabilizowanych

aktywnymi popiołami lotnymi.

10.2. Inne dokumenty

27. Instrukcja CZDP 1980 „Badanie wskaźnika aktywności żużla granulowanego”
28. Wytyczne MK CZDP „Stabilizacja kruszyw i gruntów żużlem wielkopiecowym granulowanym”, Warszawa 1979
29. Katalog typowych konstrukcji nawierzchni podatnych i półsztywnych, IBDiM - 1997.

Rys. 2. Schemat technologiczny wytwarzania mieszanki kruszywa związanej cementem w mieszarce o działaniu ciągłym (wg: S. Rolla, M. Rolla i W. Żarnoch – Budowa dróg cz. 1. Wyd. Szkolne i Pedagogiczne, 1993)

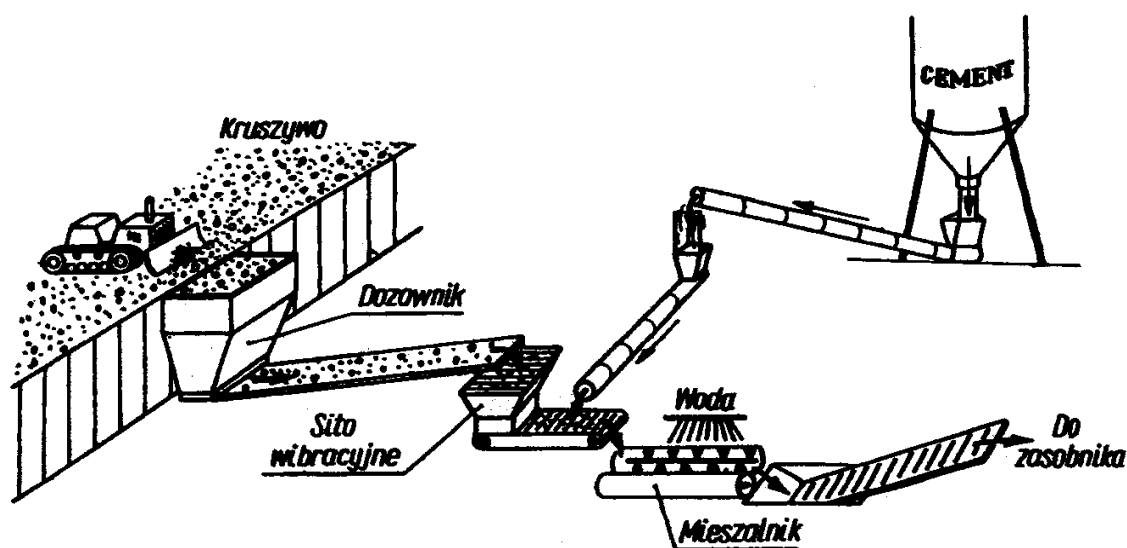

SZCZEGÓŁOWA SPECYFIKACJA TECHNICZNA

D-04.06.01.

**PODBUDOWA Z CHUDEGO BETONU
CPV 45 233 000-9**

1. WSTĘP

1.1. Przedmiot SST

Przedmiotem niniejszej Specyfikacji Technicznej (SST) są wymagania dotyczące wykonania i odbioru robót związanych z wykonywaniem podbudowy z chudego betonu w ramach realizacji inwestycji: „Rozbudowa ulic: Wybickiego, Plac Grunwaldzki i Armii Krajowej w Gdyni wraz z odtworzeniem nawierzchni ulic: Borchardta, Skwer Kościuszki i Al. Jana Pawła II oraz budową kanałów deszczowych i przebudową infrastruktury kolidującej”

1.2. Zakres stosowania SST

Specyfikacja Techniczna jest stosowana jako dokument w postępowaniu przetargowym i przy realizacji umowy na wykonanie robót związanych z zadaniem wymienionym w punkcie 1.1.

1.3. Zakres robót objętych SST

Ustalenia zawarte w niniejszej specyfikacji dotyczą zasad prowadzenia robót związanych z wykonywaniem

- 1) podbudowy zasadniczej z chudego betonu C8/10 gr. 20cm pod konstrukcje nawierzchni zatok autobusowych,

1.4. Określenia podstawowe

1.4.1. Podbudowa z chudego betonu - jedna warstwa zagęszczonej mieszanki betonowej, która po osiągnięciu wytrzymałości na ściskanie nie mniejszej niż 6 MPa i nie większej niż 9 MPa, stanowi fragment nośnej części nawierzchni drogowej.

1.4.2. Chudy beton - materiał budowlany powstały przez wymieszanie mieszanki kruszyw z cementem w ilości od 5% do 7% w stosunku do kruszywa, lecz nie przekraczającej 130 kg/m³ oraz optymalną ilością wody, który po zakończeniu procesu wiązania osiąga wytrzymałość na ściskanie R₂₈ w granicach od 6 do 9 MPa.

1.4.3. Pozostałe określenia podstawowe są zgodne z obowiązującymi, odpowiednimi polskimi normami i z definicjami podanymi w SST D-00.00.00. “Wymagania ogólne” punkt 1.4.

1.5. Ogólne wymagania dotyczące robót

Ogólne wymagania dotyczące robót podano w SST D-M-00.00.00. “Wymagania ogólne” punkt 1.5.

2. MATERIAŁY

2.1. Ogólne wymagania dotyczące materiałów

Ogólne wymagania dotyczące materiałów, ich pozyskiwania i składowania podano w SST D-00.00.00. “Wymagania ogólne” punkt 2.

2.2. Cement

Należy stosować cementy powszechnego użytku: cement portlandzki CEM I klasy 32,5 N, cement portlandzki wieloskładnikowy CEM II klasy 32,5 N, cement hutniczy CEM III klasy 32,5 N, cement pucolanowy CEM IV klasy 32,5 N, według PN-EN-197-1: 2002. Wymagania dla cementu zestawiono w tablicy 1.

Tablica 1. Wymagania dla cementu do chudego betonu.

Lp	Właściwości	Klasa cementu 32,5
1	Wytrzymałość na ściskanie (MPa), po 7 dniach nie mniej niż:	16
2	Wytrzymałość na ściskanie (MPa), po 28 dniach nie mniej niż:	32,5
3	Początek czasu wiązania, nie wcześniej niż, min.	75
4	Stałość objętości, mm, nie więcej niż:	10

Przechowywanie cementu powinno odbywać się zgodnie z BN-88/6731-08.

2.3. Kruszywa

Kruszywo powinno spełniać wymagania określone w tablicy 2.

Do wykonania mieszanki chudego betonu należy stosować:

- żwir i mieszankę kruszywa naturalnego wg PN-B-11111,
- piasek wg PN-B-11113,
- kruszywo łamane wg PN-B-11112 WT/MK-CZDP-84,
- kruszywo żuźłowe z żuźła wielkopieczowego kawałkowego wg PN-B-23004:1998,
- kruszywo z recyklingu betonu o ziarnach większych niż 4 mm.

Kruszywo powinno spełniać wymagania określone w PN-S-96013:1997.

Kruszywo żuźłowe powinno być całkowicie odporne na rozpad krzemianowy według PN-B-06714-37:1980 i rozpad żelazawy według PN-B-06714-39:1978.

Tablica 2. Wymagania dotyczące kruszywa do chudego betonu

Lp	Właściwości	Wymagania	Badania według
1	Zawartość pyłów mineralnych poniżej 0,063 mm, %, nie więcej niż:	4	PN-B-06714-13
2	Zawartość zanieczyszczeń obcych, %, nie więcej niż:	0,5	PN-B-06714-12
3	Zawartość ziarn nieforemnych, %, nie więcej niż:	30	PN-B-06714-16

4	Zawartość zanieczyszczeń organicznych. Barwa cieczy nad kruszywem nie ciemniejsza niż:	barwa wzorcowa	PN-B-06714-26
5	Zawartość związków siarki w przeliczeniu na SO ₃ , %, nie więcej niż:	1	PN-B-06714-28
6	Nasiąkliwość ziarn frakcji większych ≥ 4 mm, nie więcej niż:	5	PN-B-06714-18
7	Mrozoodporność frakcji ≥ 4 mm, %, <ul style="list-style-type: none"> – jedno- i wielofrakcyjnych grysów oraz grubych mieszanek kruszywa łamanego ze skał magmowych i metamorficznych oraz grysów i grubych mieszanek kruszywa łamanego z otoczków; %, nie więcej niż: – żwirów jedno- i wielofrakcyjnych oraz grubych mieszanek kruszywa naturalnego; %, nie więcej niż: – grysów jedno- i wielofrakcyjnych oraz grubych mieszanek kruszywa łamanego, sortowana i z otoczków ze skał osadowych (piaskowcowych i krzemionkowych); %, nie więcej niż: 	5 10 20	PN-B-06714-19
8	Odporność na rozpad krzemianowy i żelazawy (dotyczy kruszywa żużlowego)	całkowita	PN-B-06714-37 PN-B-06714-39
W przypadku negatywnego wyniku badania mrozoodporności metodą krystalizacji (5 cykli), należy wykonać badanie metodą bezpośrednią (25 cykli)			

2.4. Woda

Do wytwarzania mieszanki betonowej jak i do pielęgnacji wykonanej podbudowy należy stosować wodę odpowiadającą wymaganiom PN-B-32250. Bez badań laboratoryjnych można stosować wodociągową wodę pitną.

2.5. Materiały do pielęgnacji podbudowy z chudego betonu

Do pielęgnacji podbudowy z chudego betonu mogą być stosowane:

- preparaty pielęgnacyjne posiadające Aprobatę techniczną,
- folie z tworzyw sztucznych,
- włóknina wg PN-P-01715:1985
- piasek i woda.

3. SPRZĘT

3.1. Ogólne wymagania dotyczące sprzętu

Ogólne wymagania dotyczące sprzętu podano w SST D-00.00.00. "Wymagania ogólne" punkt 3.

3.2. Sprzęt do wykonania robót

Wykonawca przystępujący do wykonania podbudowy z chudego betonu powinien wykazać się możliwością korzystania z następującego sprzętu:

- wytwórni stacjonarnej do wytwarzania mieszanki betonowej. Wytwórnia powinna być wyposażona w urządzenia do wagowego dozowania wszystkich składników, gwarantujące następujące tolerancje dozowania, wyrażone w stosunku do masy poszczególnych składników: kruszywo $\pm 3\%$, cement $\pm 0,5\%$, woda $\pm 2\%$. Inspektor Nadzoru może dopuścić objętościowe dozowanie wody,
- przewoźnych zbiorników na wodę,
- listwy wibracyjne na prowadnicach do rozkładania mieszanki betonowej,
- zagęszczarek płytowych, ubijaków mechanicznych lub małych walców wibracyjnych do zagęszczania małych powierzchni i w miejscach trudno dostępnych.

4. TRANSPORT

4.1. Ogólne wymagania dotyczące transportu

Ogólne wymagania dotyczące transportu podano w ST D-00.00.00. "Wymagania ogólne" punkt 4.

4.2. Transport materiałów

Transport cementu powinien odbywać się zgodnie z BN-88/6731-08.

Cement luzem należy przewozić cementowozami, natomiast cement workowany można przewozić dowolnymi środkami transportu, w sposób zabezpieczający przed zawilgoceniem.

Kruszywo można przewozić dowolnymi środkami transportu w warunkach zabezpieczających je przed zanieczyszczeniem, zmieszaniem z innymi materiałami, nadmiernym wysuszeniem i zawilgoceniem.

Woda może być dostarczana wodociągiem lub przewoźnymi zbiornikami wody.

Transport mieszanki chudego betonu powinien odbywać się zgodnie z PN-S-96013:1997.

5. WYKONANIE ROBÓT

5.1. Ogólne zasady wykonania robót

Ogólne zasady wykonania robót podano w SST D-00.00.00. "Wymagania ogólne" punkt 5.

5.2. Projektowanie mieszanki chudego betonu

Przed przystąpieniem do robót, w terminie uzgodnionym z Inspektorem Nadzoru, Wykonawca dostarczy Inspektorowi Nadzoru do akceptacji projekt składu mieszanki chudego betonu oraz wyniki badań laboratoryjnych poszczególnych składników i próbki materiałów pobrane w obecności Inspektora Nadzoru do wykonania badań kontrolnych przez Zamawiającego.

Projektowanie mieszanki chudego betonu polega na:

- doborze kruszywa do mieszanki,
- doborze ilości cementu,
- doborze ilości wody.

Krzywa uziarnienia mieszanki kruszywa powinna mieścić się w polu dobrego uziarnienia wyznaczonego przez krzywe graniczne według PN-S-96013:1997.

Rzędne krzywych granicznych uziarnienia mieszanki kruszywa podano w tablicy 3.

Uziarnienie kruszywa powinno być tak dobrane, aby mieszanka betonowa wykazywała maksymalną szczelność i urabialność przy minimalnym zużyciu cementu i wody.

Zawartość cementu powinna wynosić od 5 do 7% w stosunku do kruszywa i nie powinna przekraczać 130 kg/m^3 .

Zawartość wody powinna odpowiadać wilgotności optymalnej, określonej według normalnej próby Proctora, zgodnie z PN-B-04481 (duży cylinder, metoda II).

Tablica 3. Wartości graniczne uziarnienia mieszanki kruszywa do chudego betonu

Sito o boku oczka kwadratowego (mm)	Przechodzi przez sito (%)	Przechodzi przez sito (%)
63	100	100
31,5	100	od 60 do 85
16	od 60 do 80	od 40 do 67
8	od 40 do 65	od 30 do 55
4	od 25 do 55	od 25 do 45
2	od 20 do 45	od 20 do 40
1	od 15 do 35	od 15 do 35
0,5	od 7 do 20	od 8 do 20
0,25	od 2 do 12	od 4 do 13
0,125	od 0 do 5	od 0 do 5

5.3. Właściwości chudego betonu

Chudy beton powinien spełniać wymagania określone w tablicy 4.

Tablica 4. Wymagania dla chudego betonu

	Właściwości	Wymagania	Badania według
	Wytrzymałość na ściskanie, po 7 dniach, MPa	3,5 ÷ 5,5	PN-B-06250
	Wytrzymałość na ściskanie, po 28 dniach, MPa	6,0 ÷ 9,0	PN-B-06250
	Nasiąkliwość %,m/m, nie więcej niż	9,0	PN-B-06250
	Mrozoodporność, zmniejszenie wytrzymałości, %, nie więcej niż:	20	PN-B-06250

5.4. Warunki do przystąpienia do robót

Podbudowa z chudego betonu nie powinna być wykonywana wtedy, gdy temperatura powietrza jest niższa niż 5°C i wyższa niż 25°C oraz gdy podłoże jest zamrożone.

5.5. Przygotowanie podłoża

Podłoże gruntowe pod podbudowę powinno być przygotowane zgodnie z wymaganiami określonymi w SST D-04.01.01. "Koryto wraz z profilowaniem i zagęszczeniem podłoża" oraz SST D-02.01.01. "Roboty ziemne. Wykonanie wykopów", SST D-02.03.01. "Roboty ziemne".

5.6. Wytwarzanie mieszanki betonowej

Mieszankę chudego betonu o ściśle określonym składzie zawartym w receptie laboratoryjnej należy wytwarzać w mieszarkach zapewniających ciągłość produkcji gwarantujących otrzymanie jednorodnej mieszanki.

Składniki mieszanki powinny być dozowane wagowo z PN-S-96013:1997.

Mieszanka po wyprodukowaniu powinna być od razu transportowana na miejsce wbudowania, w sposób zabezpieczający przed segregacją i nadmiernym wysychaniem.

5.7. Wbudowywanie i zagęszczanie mieszanki betonowej

Z uwagi na nieregularny kształt wysp przejezdnych sposób wykonania podbudowy, (gwarantujący odpowiednią równość warstwy i zagęszczenie), wymaga akceptacji Inspektora Nadzoru.

Podbudowę z chudego betonu przewidziano do wykonania w warstwie o grubości 20 cm i 10cm, po zagęszczeniu.

Natychmiast po rozłożeniu i wyprofilowaniu mieszanki należy rozpocząć jej zagęszczanie. Powierzchnia zagęszczonej warstwy powinna mieć prawidłowy przekrój poprzeczny i jednolity wygląd.

Zagęszczanie należy kontynuować do osiągnięcia wskaźnika zagęszczenia mieszanki nie mniejszego od 0,98 według normalnej próby Proctora, zgodnie z PN-88/B-04481 (cylinder typu dużego, metoda II oznaczania). Zagęszczenie powinno być zakończone przed rozpoczęciem czasu wiązania cementu.

Wilgotność mieszanki betonowej podczas zagęszczania powinna być równa wilgotności optymalnej z tolerancją +10% i -20% jej wartości.

5.8. Spoiny robocze

Wykonawca powinien tak organizować roboty, aby unikać podłużnych spoin roboczych, poprzez wykonanie warstwy podbudowy na całej szerokości koryta.

Jeżeli w dolnej warstwie podbudowy występują spoiny robocze, to spoiny w górnej warstwie podbudowy powinny być względem nich przesunięte o co najmniej 30 cm dla spoiny podłużnej i 1 m dla spoiny poprzecznej.

5.9. Nacinanie szczelin

W początkowej fazie twardnienia chudego betonu warstwy podbudowy zaleca się wycięcie szczelin pozornych na około 1/3 jej grubości.

Szerokość naciętych szczelin pozornych powinna wynosić od 3 do 5 mm. Szczeliny te należy wyciąć tak, aby cała powierzchnia podbudowy była podzielona na kwadratowe lub prostokątne płyty.

Stosunek długości płyt do ich szerokości powinien być nie większy niż od 1,5 do 1,0.

W przypadku przekroczenia górnej granicy siedmiodniowej wytrzymałości i spodziewanego przekroczenia dwudziestoośmiodniowej wytrzymałości na ściskanie chudego betonu, wycięcie szczelin pozornych jest konieczne.

5.10. Pielęgnacja podbudowy

Podbudowa z chudego betonu powinna być natychmiast po zagęszczeniu poddana pielęgnacji.

Pielęgnacja powinna być przeprowadzona według jednego z następujących sposobów:

- a) skropienie preparatem pielęgnacyjnym posiadającym Aprobatę techniczną po uprzednim zaakceptowaniu jego użycia przez Inspektora Nadzoru,
- b) przykrycie na okres 7 do 10 dni nieprzepuszczalną folią z tworzywa sztucznego, ułożoną na zakład o szerokości co najmniej 30 cm i zabezpieczoną przed zerwaniem z powierzchni warstwy przez wiatr,
- c) przykrycie matami lub włókninami i spryskanie wodą w przez okres 7 do 10 dni,
- d) przykrycie warstwą piasku i utrzymanie jej w stanie wilgotnym przez okres 7 do 10 dni.

Stosowanie innych środków do pielęgnacji podbudowy wymaga każdorazowej zgody Inspektora Nadzoru.

Nie należy dopuszczać żadnego ruchu pojazdów i maszyn po podbudowie w okresie 7 dni pielęgnacji, a po tym czasie ewentualny ruch budowlany może odbywać się wyłącznie za zgodą Inspektora Nadzoru.

5.11. Odcinek próbny

Jeżeli Inspektor Nadzoru uzna za konieczne wykonanie odcinka próbnego, to co najmniej na 3 (trzy) dni przed rozpoczęciem robót, Wykonawca wykona odcinek próbny w celu:

– stwierdzenia czy sprzęt do produkcji mieszanki betonowej, rozkładania i zagęszczania jest właściwy,

- określenia grubości wbudowywanej warstwy mieszanki chudego betonu przed zagęszczeniem, koniecznej do uzyskania wymaganej w dokumentacji projektowej grubości warstwy zagęszczonej,
- określenia potrzebnej ilości przejść walców dla uzyskania wymaganego wskaźnika zagęszczenia warstwy podbudowy.

Na odcinku próbnym Wykonawca powinien użyć materiałów oraz sprzętu do mieszania, rozkładania i zagęszczania, jakie będą stosowane do wykonania podbudowy z chudego betonu.

Odcinek próbny powinien być zlokalizowany w miejscu wskazanym przez Inspektora Nadzoru.

Wykonawca może przystąpić do wykonania podbudowy z chudego betonu po zaakceptowaniu odcinka próbnego przez Inspektora Nadzoru.

5.12. Utrzymanie podbudowy

Podbudowa po wykonaniu, a przed ułożeniem następnej warstwy, powinny być chroniona przed uszkodzeniami. Jeżeli Wykonawca będzie wykorzystywał za zgodą Inspektora Nadzoru, gotową podbudowę do ruchu budowlanego, to jest zobowiązany naprawić wszelkie uszkodzenia podbudowy, spowodowane przez ten ruch, na własny koszt.

Wykonawca jest zobowiązany do przeprowadzenia bieżących napraw podbudowy, uszkodzonej wskutek oddziaływania czynników atmosferycznych, takich jak opady deszczu, śniegu i mróz.

Wykonawca jest zobowiązany wstrzymać ruch budowlany po okresie intensywnej opadów deszczu, jeśli wystąpi możliwość uszkodzenia podbudowy.

Podbudowa z chudego betonu musi być przed zimą przykryta co najmniej jedną warstwą mieszanki mineralno-asfaltowej.

6. KONTROLA JAKOŚCI ROBÓT

6.1. Ogólne zasady kontroli jakości robót

Ogólne zasady kontroli jakości robót podano w SST D-00.00.00. "Wymagania ogólne" punkt 6.

6.2. Badania przed przystąpieniem do robót

Przed przystąpieniem do robót Wykonawca powinien wykonać badania cementu, kruszyw oraz w przypadkach wątpliwych wody i przedstawić wyniki tych badań Inspektorowi Nadzoru w celu akceptacji.

Badania te powinny obejmować wszystkie właściwości kruszywa i cementu określone w punkcie 2.2 do 2.4. oraz 5.2 i 5.3 niniejszej specyfikacji.

6.3. Badania w czasie robót

6.3.1. Częstotliwość oraz zakres badań i pomiarów

Częstotliwość oraz zakres badań podano w tablicy 5.

Tablica 5. Częstotliwość oraz zakres badań przy wykonywaniu podbudowy z chudego betonu

Wyszczególnienie badań	Częstotliwość badań	
	Minimalna liczba badań na dziennej działce roboczej	Maksymalna powierzchnia podbudowy przypadająca na jedno badanie (m ²)
Właściwości kruszywa	Dla każdej partii kruszywa i przy każdej zmianie kruszywa	
Właściwości wody	dla każdego wątpliwego źródła	
Właściwości cementu	dla każdej partii	
Uziarnienie mieszanki mineralnej	2	600 m ²
Wilgotność mieszanki betonowej		
Zagęszczenie mieszanki betonowej		
Grubość podbudowy z chudego betonu		
Wytrzymałość na ściskanie		
– po 7 dniach	3 próbki	400 m ²
– po 28-dniach	3 próbki	

6.3.2. Badania kruszywa

Właściwości kruszywa należy badać przy każdej zmianie rodzaju kruszywa i dla każdej partii. Właściwości kruszywa powinny być zgodne z wymaganiami podanymi w tablicy 2 punkt 2.3.

6.3.3. Badanie wody

W przypadkach wątpliwych należy przeprowadzić badania wody według PN-B-32250.

6.3.4. Badanie cementu

Dla każdej dostawy cementu, Wykonawca powinien określić właściwości podane w punkcie 2.2, tablica 1 niniejszej SST.

6.3.5. Uziarnienie mieszanki kruszywa

Próbki do badań należy pobierać z wytwórni po wymieszaniu kruszyw, a przed podaniem cementu. Badanie należy wykonać zgodnie z PN-B-06714-15.

Kruszywa uziarnienie kruszywa powinna być zgodna z receptą.

6.3.6. Wilgotność mieszanki

Wilgotność mieszanki chudego betonu powinna być równa wilgotności optymalnej, określonej w projekcie składu tej mieszanki, z tolerancją +10%, -20% jej wartości.

Wilgotność należy określić według PN-B-06714-17.

6.3.7. Zagęszczenie podbudowy z chudego betonu

Mieszanka chudego betonu powinna być zagęszczana do osiągnięcia wskaźnika zagęszczenia nie mniejszego niż 0,98 wartości maksymalnej gęstości objętościowej szkieletu mineralnego oznaczanego zgodnie z normalną próbą Proctora, według PN-B-04481:1988 (metoda II).

6.3.8. Grubość warstwy podbudowy

Grubość warstwy należy mierzyć bezpośrednio po jej zagęszczeniu. Grubość warstwy nie może różnić się od projektowanej o więcej niż ± 1 cm.

6.3.9. Wytrzymałość na ściskanie chudego betonu

Wytrzymałość na ściskanie określa się na próbkach walcowych o średnicy i wysokości równej 16 cm. Próbkę do badań należy pobierać z miejsc wybranych losowo, w świeżo rozłożonej warstwie, przed jej zagęszczeniem. Próbkę w ilości 6 sztuk należy formować i przechowywać zgodnie z PN-S-96013. Trzy próbki należy badać po 7 dniach następne trzy próbki po 28 dniach przechowywania. Wyniki wytrzymałości na ściskanie powinny być zgodne z wymaganiami podanymi w tabelicy 4.

6.4. Wymagania dotyczące cech geometrycznych podbudowy z chudego betonu

6.4.1. Częstotliwość oraz zakres pomiarów

Częstotliwość oraz zakres pomiarów dotyczących cech geometrycznych podbudowy podaje tablica 6.

Tablica 6. Częstotliwość oraz zakres pomiarów wykonanej podbudowy z chudego betonu

	Wyszczególnienie badań i pomiarów	Minimalna częstotliwość pomiarów
	Szerokość podbudowy	10 razy na 1 km
	Równość podłużna	w sposób ciągły planografem albo co 20 m łąką na każdym pasie ruchu
	Równość poprzeczna	10 razy na 1 km
	Spadki poprzeczne	10 razy na 1 km
	Rzędne wysokościowe	co 100m
	Grubość podbudowy	co 100m

6.4.2. Szerokość podbudowy

Szerokość podbudowy nie może różnić się od szerokości projektowanej o więcej niż +10 cm, -5 cm.

6.4.3. Równość podbudowy

Nierówności podłużne podbudowy należy mierzyć 4-metrową łata, zgodnie z BN-68/8931-04.

Nierówności poprzeczne podbudowy należy mierzyć 4-metrową łata.

Nierówności podbudowy nie mogą przekraczać:

- 9 mm dla podbudowy zasadniczej.

6.4.4. Spadki poprzeczne podbudowy

Spadki poprzeczne podbudowy na prostych i łukach powinny być zgodne z dokumentacją projektową, z tolerancją $\pm 0,5\%$.

6.4.5. Rzędne wysokościowe podbudowy

Różnice pomiędzy rzędnymi wysokościowymi podbudowy i rzędnymi projektowanymi nie powinny przekraczać +1 cm, -2 cm.

6.4.6. Grubość podbudowy

Grubość podbudowy nie może się różnić od grubości projektowanej o więcej niż:

- dla podbudowy zasadniczej ± 1 cm.

7. OBMIAR ROBÓT

7.1. Ogólne zasady obmiaru robót

Ogólne zasady obmiaru robót podano w SST D-00.00.00. "Wymagania ogólne" punkt 7.

7.2. Jednostka obmiarowa

Jednostką obmiarową jest m^2 (metr kwadratowy) podbudowy z chudego betonu.

8. ODBIÓR ROBÓT

8.1. Ogólne zasady odbioru robót

Ogólne zasady odbioru robót podano w ST D-M-00.00.00. "Wymagania ogólne" punkt 8. Roboty uznaje się za wykonane zgodnie z dokumentacją projektową, ST i wymaganiami Inspektora Nadzoru, jeżeli wszystkie pomiary i badania z zachowaniem tolerancji według punktu 6 dały wyniki pozytywne.

9. PODSTAWA PŁATNOŚCI

9.1. Ogólne ustalenia dotyczące podstawy płatności

Ogólne ustalenia dotyczące podstawy płatności podano w SST D-00.00.00. "Wymagania ogólne" punkt 9.

9.2. Cena jednostki obmiarowej

Cena wykonania $1 m^2$ warstwy podbudowy z chudego betonu obejmuje:

- prace pomiarowe i roboty przygotowawcze,

- oznakowanie robót,
- zakup i dostarczenie materiałów,
- wyprodukowanie mieszanki chudego betonu,
- transport na miejsce wbudowania,
- przygotowanie podłoża wraz z zagęszczeniem,
- dostarczenie, ustawienie, rozebranie i odwiezienie przewodnic oraz innych materiałów i urządzeń pomocniczych,
- rozłożenie mieszanki i zagęszczenie mieszanki,
- ewentualne nacinanie spoin,
- pielęgnacja wykonanej warstwy,
- przeprowadzenie pomiarów i badań laboratoryjnych określonych w Szczegółowej Specyfikacji Technicznej.

10. PRZEPISY ZWIĄZANE

10.1. Normy

1. PN-EN-196- 1:1996	Metody badań cementu. Oznaczenie wytrzymałości
2. PN-EN-196- 3:1996	Metody badań cementu. Oznaczenie czasu wiązania i stałości objętości
3. PN-EN-197- 1:2002	Cement. Część 1: Skład, wymagania i kryteria zgodności dotyczące cementu powszechnego użytku
4. PN-EN-206- 1:2000	Beton. Część 1: Wymagania, właściwości, produkcja i zgodność.
5. PN-B-04481:1988	Grunty budowlane. Badania próbek gruntu
6. PN-B-06714-12	Kruszywa mineralne. Badania. Oznaczenie zawartości za nieczyszczeń obcych
7. PN-B-06714-13	Kruszywa mineralne. Badania. Oznaczenie zawartości pyłów mineralnych
8. PN-B-06714-15	Kruszywa mineralne. Badania. Oznaczenie składu ziarnowego
9. PN-B-06714-16	Kruszywa mineralne. Badania. Oznaczenie kształtu ziarn
10. PN-B-06714-18	Kruszywa mineralne. Badania. Oznaczenie nasiąkliwości
11. PN-B-06714-19	Kruszywa mineralne. Badania. Oznaczenie mrozoodporności
12. PN-B-06714-26	Kruszywa mineralne. Badania. Oznaczenie zawartości zanieczyszczeń organicznych
13. PN-B-06714-28	Kruszywa mineralne. Badania. Oznaczenie zawartości siarki metodą bromową
14. PN-B-06714-37	Kruszywa mineralne. Badania. Oznaczenie rozpadu krzemianowego
15. PN-B-06714-39	Kruszywa mineralne. Badania. Oznaczenie rozpadu żelazawego
16. PN-B-06250:1988	Beton zwykły
17. PN-B-11111:1996	Kruszywa mineralne. Kruszywa naturalne do nawierzchni drogowych. Żwir i mieszanka.

-
- | | |
|---------------------|---|
| 18. PN-B-11112:1996 | Kruszywa mineralne. Kruszywa łamane do nawierzchni drogowych. |
| 19. PN-B-11113:1996 | Kruszywa mineralne. Kruszywa naturalne do nawierzchni drogowych. Piasek. |
| 20. PN-B-32250:1988 | Materiały budowlane. Woda do betonu i zapraw |
| 21. PN-P-01715:1985 | Włókniny. Zestawienie wskaźników technologicznych i użytkowych oraz metod badań |
| 22. PN-S-96013:1997 | Drogi samochodowe. Podbudowa z chudego betonu. Wymagania i badania |
| 23. PN-S-96014:1997 | Drogi samochodowe. Podbudowa z betonu cementowego pod nawierzchnię ulepszoną. Wymagania i badania |
| 24. BN-68/8931-04 | Drogi samochodowe. Pomiar równości nawierzchni planografem i łąką |
| 25. BN-77/8931-12 | Oznaczenie wskaźnika zagęszczenia gruntu |

SZCZEGÓŁOWA SPECYFIKACJA TECHNICZNA

D-04.07.01a

**PODBUDOWA Z BETONU ASFALTOWEGO
wg WT-1 i WT-2 z 2014 r.
CPV 45 233**

1. WSTĘP

1.1. Przedmiot SST

Przedmiotem niniejszej szczegółowej specyfikacji technicznej (SST) są wymagania dotyczące wykonania i odbioru robót związanych z wykonaniem podbudowy z betonu asfaltowego w ramach realizacji inwestycji: „Rozbudowa ulic: Wybickiego, Plac Grunwaldzki i Armii Krajowej w Gdyni wraz z odtworzeniem nawierzchni ulic: Borchardta, Skwer Kościuszki i Al. Jana Pawła II oraz budową kanałów deszczowych i przebudową infrastruktury kolidującej”

1.2. Zakres stosowania SST

Szczegółowa Specyfikacja Techniczna jest stosowana jako dokument w postępowaniu przetargowym i przy realizacji umowy na wykonanie robót związanych z realizacją zadania wymienionego w punkcie 1.1.

1.3. Zakres robót objętych SST

Ustalenia zawarte w niniejszej specyfikacji dotyczą zasad prowadzenia robót związanych z wykonaniem i odbiorem warstwy podbudowy z betonu asfaltowego wg PN-EN 13108-1 [47] i WT-2 Mieszanki mineralno-asfaltowe 2014 [65] z mieszanki mineralno-asfaltowej dostarczonej od producenta. W przypadku produkcji mieszanki mineralno-asfaltowej przez Wykonawcę dla potrzeb budowy, Wykonawca zobowiązany jest prowadzić Zakładową kontrolę produkcji (ZKP) zgodnie z WT-2 [65] punkt 8.4.1.5.

Podbudowę z betonu asfaltowego należy wykonywać dla jezdni kategorii ruchu KR3 i KR4 (określenie kategorii ruchu podano w punkcie 1.4.7). Stosowane mieszanki betonu asfaltowego o wymiarze D podano w tablicy 1.

Zakres robót:

- Podbudowa zasadnicza: beton asfaltowy AC22P gr. 8cm (KR3)
- Podbudowa zasadnicza: beton asfaltowy AC22P gr. 10cm (KR4)

Tablica 1. Stosowane mieszanki

Kategoria ruchu	Mieszanki o wymiarze D ¹⁾ , mm
KR 3 i KR 4	AC22P

1) Podział ze względu na wymiar największego kruszywa w mieszance.

1.4. Określenia podstawowe

1.4.1. Nawierzchnia – konstrukcja składająca się z jednej lub kilku warstw służących do przejmowania i rozkładania obciążeń od ruchu pojazdów na podłoże.

1.4.2. Podbudowa – główny element konstrukcyjny nawierzchni, który może być ułożony w jednej lub kilku warstwach.

1.4.3. Mieszanka mineralno-asfaltowa – mieszanka kruszyw i lepiszcza asfaltowego.

1.4.4. Wymiar mieszanki mineralno-asfaltowej – określenie mieszanki mineralno-asfaltowej ze względu na największy wymiar kruszywa D, np. wymiar 16, 22 lub 32.

1.4.5. Beton asfaltowy – mieszanka mineralno-asfaltowa, w której kruszywo o uziarnieniu ciągłym lub nieciągłym tworzy strukturę wzajemnie klinującą się.

1.4.6. Uziarnienie – skład ziarnowy kruszywa, wyrażony w procentach masy ziaren przechodzących przez określony zestaw sit.

1.4.7. Kategoria ruchu – obciążenie drogi ruchem samochodowym, wyrażone w osiach obliczeniowych (100 kN) wg „Katalogu typowych konstrukcji nawierzchni podatnych i półsztywnych” GDDP-IBDiM [68].

1.4.8. Wymiar kruszywa – wielkość ziaren kruszywa, określona przez dolny (d) i górny (D) wymiar sita.

1.4.9. Kruszywo grube – kruszywo z ziaren o wymiarze: $D \leq 45$ mm oraz $d > 2$ mm.

1.4.10. Kruszywo drobne – kruszywo z ziaren o wymiarze: $D \leq 2$ mm, którego większa część pozostaje na sicie 0,063 mm.

1.4.11. Pył – kruszywo z ziaren przechodzących przez sito 0,063 mm.

1.4.12. Wypełniacz – kruszywo, którego większa część przechodzi przez sito 0,063 mm. (Wypełniacz mieszany – kruszywo, które składa się z wypełniacza pochodzenia mineralnego i wodorotlenku wapnia. Wypełniacz dodany – wypełniacz pochodzenia mineralnego, wyprodukowany oddzielnie).

1.4.13. Kationowa emulsja asfaltowa – emulsja, w której emulgator nadaje dodatnie ładunki cząstkom zdyspergowanego asfaltu.

1.4.14. Pozostałe określenia podstawowe są zgodne z obowiązującymi, odpowiednimi polskimi normami i z definicjami podanymi w SST D-00.00.00. „Wymagania ogólne” pkt 1.4.

1.4.15. Symbole i skróty dodatkowe

ACP	- beton asfaltowy do warstwy podbudowy,
PMB	- polimeroasfalt,
D	- górny wymiar sita (przy określaniu wielkości ziaren kruszywa),
d	- dolny wymiar sita (przy określaniu wielkości ziaren kruszywa),
C	- kationowa emulsja asfaltowa,
NPD	- właściwość użytkowa nie określana (ang. No Performance Determined; producent może jej nie określać),
TBR	- do zadeklarowania (ang. To Be Reported; producent może dostarczyć odpowiednie informacje, jednak nie jest do tego zobowiązany),
IRI	- (International Roughness Index) międzynarodowy wskaźnik równości,
MOP	- miejsce obsługi podróżnych.

1.1. 1.5. Ogólne wymagania dotyczące robót

Ogólne wymagania dotyczące robót podano w SST D-00.00.00. „Wymagania ogólne” [1] pkt 1.5.

2. MATERIAŁY

2.1. Ogólne wymagania dotyczące materiałów

Ogólne wymagania dotyczące materiałów, ich pozyskiwania i składowania, podano w SST D-00.00.00 „Wymagania ogólne” [1] pkt 2.

2.2. Lepiszczka asfaltowe

Należy stosować asfalty drogowe wg PN-EN 12591 [27] lub polimeroasfalty wg PN-EN 14023 [59]. Rodzaje stosowanych lepiszczyk asfaltowych podano w tablicy 2.

Oprócz lepiszczy wymienionych w tabelicy 2 można stosować inne lepiszcza nienormowe według aprobat technicznych.

Tablica 2. Zalecane lepiszcza asfaltowego do warstwy podbudowy z betonu asfaltowego

Kategoria ruchu	Mieszanka ACP	Gatunek lepiszcza
		asfalt drogowy
KR 3 i KR4	AC22P,	35/50,

Asfalty drogowe powinny spełniać wymagania podane w tabelicy 3.

Tablica 3. Wymagania wobec asfaltów drogowych wg PN-EN 12591 [27]

Lp.	Właściwości		Metoda badania	Rodzaj asfaltu
				35/50
WŁAŚCIWOŚCI OBLIGATORYJNE				
1	Penetracja w 25°C	0,1 mm	PN-EN 1426 [21]	35-50
2	Temperatura mięknięcia	°C	PN-EN 1427 [22]	50-58
3	Temperatura zapłonu, nie mniej niż	°C	PN-EN 22592 [62]	240
4	Zawartość składników rozpuszczalnych, nie mniej niż	% m/m	PN-EN 12592 [28]	99
5	Zmiana masy po starzeniu (ubytek lub przyrost), nie więcej niż	% m/m	PN-EN 12607-1 [31]	0,5
6	Pozostała penetracja po starzeniu, nie mniej niż	%	PN-EN 1426 [21]	53
7	Temperatura mięknięcia po starzeniu, nie mniej niż	°C	PN-EN 1427 [22]	52
WŁAŚCIWOŚCI SPECJALNE KRAJOWE				
8	Zawartość parafiny, nie więcej niż	%	PN-EN 12606-1 [30]	2,2
9	Wzrost temp. mięknięcia po	°C	PN-EN 1427 [22]	8

	starzeniu, nie więcej niż			
10	Temperatura łamliwości Fraassa, nie więcej niż	°C	PN-EN 12593 [29]	-5

Składowanie asfaltu drogowego powinno się odbywać w zbiornikach, wykluczających zanieczyszczenie asfaltu i wyposażonych w system grzewczy pośredni (bez kontaktu asfaltu z przewodami grzewczymi). Zbiornik roboczy otaczarki powinien być izolowany termicznie, posiadać automatyczny system grzewczy z tolerancją $\pm 5^{\circ}\text{C}$ oraz układ cyrkulacji asfaltu.

2.3. Kruszywo

Do warstwy podbudowy z betonu asfaltowego należy stosować kruszywo według PN-EN 13043 [44] i WT-1 Kruszywa 2014 [64], obejmujące kruszywo grube, kruszywo drobne i wypełniacz. Kruszywa powinny spełniać wymagania podane w WT-1 Kruszywa 2014 tablica 4, 5, 6, 6a, 7.

Składowanie kruszywa powinno się odbywać w warunkach zabezpieczających je przed zanieczyszczeniem i zmieszaniem z kruszywem o innym wymiarze lub pochodzeniu. Podłoże składowiska musi być równe, utwardzone i odwodnione. Składowanie wypełniacza powinno się odbywać w silosach wyposażonych w urządzenia do aeracji.

2.4. Środek adhezyjny

W celu poprawy powinowactwa fizykochemicznego lepiszcza asfaltowego i kruszywa, gwarantującego odpowiednią przyczepność (adhezję) lepiszcza do kruszywa i odporność mieszanki mineralno-asfaltowej na działanie wody, można zastosować środek adhezyjny, tak aby dla konkretnej pary kruszywo-lepiszcze wartość przyczepności określona według PN-EN 12697-11 [34], metoda C wynosiła co najmniej 80%.

Środek adhezyjny powinien odpowiadać wymaganiom określonym przez producenta.

Składowanie środka adhezyjnego jest dozwolone tylko w oryginalnych opakowaniach, w warunkach określonych przez producenta.

2.5. Materiały do uszczelnienia połączeń i krawędzi

Do uszczelnienia połączeń technologicznych (tj. złączy podłużnych i poprzecznych z tego samego materiału wykonywanego w różnym czasie oraz spoin stanowiących połączenia różnych materiałów lub połączenie warstwy asfaltowej z urządzeniami obcymi w nawierzchni lub ją ograniczającymi, należy stosować:

- a materiały termoplastyczne, jak taśmy asfaltowe, pasty itp. według norm lub aprobat technicznych,
- b emulsję asfaltową według PN-EN 13808 [58] lub inne lepiszcza według norm lub aprobat technicznych

Grubość materiału termoplastycznego do spoiny powinna wynosić:

- nie mniej niż 10 mm przy grubości warstwy technologicznej do 2,5 cm,
- nie mniej niż 15 mm przy grubości warstwy technologicznej większej niż 2,5 cm.

Składowanie materiałów termoplastycznych jest dozwolone tylko w oryginalnych opakowaniach producenta, w warunkach określonych w aprobacie technicznej.

Do uszczelnienia krawędzi należy stosować asfalt drogowy wg PN-EN 12591 [27], asfalt modyfikowany polimerami wg PN-EN 14023 [59] „metoda na gorąco”. Dopuszcza się inne rodzaje lepiszcza wg norm lub aprobat technicznych.

2.6. Materiały do złączenia warstw konstrukcji

Do złączania warstw konstrukcji nawierzchni należy stosować kationowe emulsje asfaltowe lub kationowe emulsje modyfikowane polimerami według PN-EN 13808 [58] i WT-3 Emulsje asfaltowe 2009 [66] punkt 5.1 tablica 2 i tablica 3.

Emulsję asfaltową można składać w opakowaniach transportowych lub w stacjonarnych zbiornikach pionowych z nalewaniem od dna. Nie należy nalewać emulsji do opakowań i zbiorników zanieczyszczonych materiałami mineralnymi.

3. SPRZĘT

3.1. Ogólne wymagania dotyczące sprzętu

Ogólne wymagania dotyczące sprzętu podano w SST D-00.00.00 „Wymagania ogólne” [1] pkt 3.

3.2. Sprzęt stosowany do wykonania robót

Przy wykonywaniu robót Wykonawca w zależności od potrzeb, powinien wykazać się możliwością korzystania ze sprzętu dostosowanego do przyjętej metody robót, jak:

- wytwornia (otaczarka) o mieszaniu cyklicznym lub ciągłym, z automatycznym komputerowym sterowaniem produkcji, do wytwarzania mieszanek mineralno-asfaltowych,
- układarka gąsienicowa, z elektronicznym sterowaniem równości układanej warstwy,
- skraplarka,
- walce stalowe gładkie,
- walce ogumione
- szczotki mechaniczne i/lub inne urządzenia czyszczące,
- samochody samowładowcze z przykryciem brezentowym lub termosami,
- sprzęt drobny.

4. TRANSPORT

4.1. Ogólne wymagania dotyczące transportu

Szczegółowe wymagania dotyczące transportu podano w SST D-00.00.00 „Wymagania Ogólne” pkt 4.

4.2. Transport materiałów

Asfalt należy przewozić w cysternach kolejowych lub samochodach izolowanych i zaopatrzonych w urządzenia umożliwiające pośrednie ogrzewanie oraz w zawory spustowe.

Kruszywa można przewozić dowolnymi środkami transportu, w warunkach zabezpieczających je przed zanieczyszczeniem, zmieszaniem z innymi materiałami i nadmiernym zawilgoceniem.

Wypełniacz należy przewozić w sposób chroniący go przed zawilgoceniem, zbryleniem i zanieczyszczeniem. Wypełniacz luzem powinien być przewożony w odpowiednich cysternach przystosowanych do przewozu materiałów sypkich, umożliwiających rozładunek pneumatyczny.

Emulsja asfaltowa może być transportowana w zamkniętych cysternach, autocysternach, beczkach i innych opakowaniach pod warunkiem, że nie będą korodowały pod wpływem emulsji i nie będą powodowały jej rozpadu. Cysterny powinny być wyposażone w przegrody. Nie należy używać do transportu opakowań z metali lekkich (może zachodzić wydzielanie wodoru i groźba wybuchu przy emulsjach o $\text{pH} \leq 4$).

Mieszankę mineralno-asfaltową należy dowozić na budowę pojazdami samowładowymi w zależności od postępu robót. Podczas transportu i postoju przed wbudowaniem mieszanka powinna być zabezpieczona przed ostygnięciem i dopływem powietrza (przez przykrycie, pojemniki termoizolacyjne lub ogrzewane itp.). Warunki i czas transportu mieszanki, od produkcji do wbudowania, powinna zapewniać utrzymanie temperatury w wymaganym przedziale. Powierzchnie pojemników używanych do transportu mieszanki powinny być czyste, a do zwilżania tych powierzchni można używać tylko środki antyadhezyjne niewpływające szkodliwie na mieszankę.

5. WYKONANIE ROBÓT

5.1. Ogólne zasady wykonania robót

Szczegółowe zasady wykonania robót podano w SST D-00.00.00 „Wymagania Szczegółowe” [1] pkt 5.

5.2. Projektowanie mieszanki mineralno-asfaltowej

Przed przystąpieniem do robót Wykonawca dostarczy Inspektorowi do akceptacji projekt składu mieszanki mineralno-asfaltowej (AC22P).

Uziarnienie mieszanki mineralnej oraz minimalna zawartość lepiszcza podane są w tablicy 6.

Wymagane właściwości mieszanki mineralno-asfaltowej podane są w tablicach 7, 8, 9.

Tablica 6. Uziarnienie mieszanki mineralnej oraz zawartość lepiszcza do betonu asfaltowego do warstwy podbudowy dla ruchu KR3 i KR4 [65]

Właściwość	Przesiew, [% (m/m)]	
	AC22P KR3 i KR4	
Wymiar sita #, [mm]	od	do
45	-	-
31,5	100	-
22,4	90	100
16	65	90
11,2	-	-
8	42	68
2	15	45
0,125	4	12
0,063	4,0	8,0
Zawartość lepiszcza, minimum ^{*)}	$B_{\text{min}4,0}$	
^{*)} Minimalna zawartość lepiszcza jest określona przy założonej gęstości mieszanki mineralnej $2,650 \text{ Mg/m}^3$. Jeżeli stosowana mieszanka mineralna ma inną gęstość (ρ_d), to do wyznaczenia minimalnej zawartości lepiszcza podaną wartość należy pomnożyć przez współczynnik α $\alpha = \frac{2,650}{\rho_d}$ według równania:		

Tablica 8. Wymagane właściwości mieszanki mineralno-asfaltowej do warstwy podbudowy, dla ruchu KR3 i KR4 [65]

Właściwość	Warunki zagęszczania wg PN-EN 13108-20 [48]	Metoda i warunki badania	AC22P
Zawartość wolnych przestrzeni	C.1.3, ubijanie, 2×75 uderzeń	PN-EN 12697-8 [33], p. 4	V_{\min} 4,0 V_{\max} 7,0
Odporność na deformacje trwałe ^{a)}	C.1.20, wałowanie, P ₉₈ -P ₁₀₀	PN-EN 12697-22 [38], metoda B w powietrzu, PN-EN 13108-20, D.1.6, 60°C, 10 000 cykli	WTS_{AIR} 0,30 PRD_{AIR} 9,0
Odporność na działanie wody	C.1.1, ubijanie, 2×35 uderzeń	PN-EN 12697-12 [35], przechowywanie w 40°C z jednym cyklem zamrażania, badanie w 25°C ^{b)}	$ITSR_{70}$

^{a)} Grubość płyty: AC22P 60mm,

^{b)} Ujednoliconą procedurę badania odporności na działanie wody podano w WT-2 2014 [65] w załączniku 1.

5.3. Wytwarzanie mieszanki mineralno-asfaltowej

Mieszankę mineralno-asfaltową należy wytwarzać na gorąco w otaczarce (zespole maszyn i urządzeń dozowania, podgrzewania i mieszania składników oraz przechowywania gotowej mieszanki).

Dozowanie składników mieszanki mineralno-asfaltowej w otaczarkach, w tym także wstępne, powinno być zautomatyzowane i zgodne z receptą roboczą, a urządzenia do dozowania składników oraz pomiaru temperatury powinny być okresowo sprawdzane. Kruszywo o różnym uziarnieniu lub pochodzeniu należy dodawać oddzielnie. Lepiszczce asfaltowe należy przechowywać w zbiorniku z pośrednim systemem ogrzewania, z układem termostatowania zapewniającym utrzymanie żądanej temperatury z dokładnością $\pm 5^{\circ}\text{C}$. Temperatura lepiszcza asfaltowego w zbiorniku magazynowym (roboczym) nie może przekraczać 180°C dla asfaltu drogowego 50/70.

Kruszywo (ewentualnie z wypełniaczem) powinno być wysuszone i podgrzane tak, aby mieszanka mineralna uzyskała temperaturę właściwą do otoczenia lepiszczem asfaltowym. Temperatura mieszanki mineralnej nie powinna być wyższa o więcej niż 30°C od najwyższej temperatury mieszanki mineralno-asfaltowej podanej w tablicy 10. W tej tablicy najniższa temperatura dotyczy mieszanki mineralno-asfaltowej dostarczonej na miejsce wbudowania, a najwyższa temperatura dotyczy mieszanki mineralno-asfaltowej bezpośrednio po wytworzeniu w wytwórni.

Tablica 10. Najwyższa i najniższa temperatura mieszanki AC [65]

Lepiszczce asfaltowe	Temperatura mieszanki [°C]
Asfalt 35/50	od 155 do 195

Sposób i czas mieszania składników mieszanki mineralno-asfaltowej powinny zapewnić równomierne otoczenie kruszywa lepiszczem asfaltowym.

Dopuszcza się dostawy mieszanek mineralno-asfaltowych z kilku wytwórni, pod warunkiem skoordynowania między sobą deklarowanych przydatności mieszanek (m.in.: typ, rodzaj składników, właściwości objętościowe) z zachowaniem dopuszczalnych różnic ich składu:

- zawartość lepiszcza: 0,3% (m/m),
- zawartość kruszywa drobnego: 3,0% (m/m),
- zawartość wypełniacza: 1,0% (m/m).

5.4. Przygotowanie podłoża

Podłoże (podbudowa z kruszywa niezwiązanego lub związanego) pod warstwą podbudowy z betonu asfaltowego powinno być na całej powierzchni:

- ustabilizowane i nośne,
- czyste, bez zanieczyszczenia lub pozostałości luźnego kruszywa,
- wyprofilowane, równe i bez kolein,
- suche

Maksymalne nierówności podłoża pod warstwą podbudowy, nie powinny przekraczać wartości podanych w tablicy 11.

Tablica 11. Maksymalne nierówności podłoża pod warstwą podbudowy z betonu asfaltowego (pomiar łatą 4-metrową lub równoważną metodą)

Klasa drogi	Element nawierzchni	Maksymalna nierówność podłoża pod warstwą podbudowy [mm]
L i D	Pasy ruchu	15

Jeżeli nierówności są większe niż dopuszczalne, to należy wyrównać podłoże.

Rzędne wysokościowe podłoża oraz urządzeń usytuowanych w nawierzchni lub ją ograniczających powinny być zgodne z dokumentacją projektową. Z podłoża powinien być zapewniony odpływ wody.

Wykonane w podłożu łaty z materiału o mniejszej sztywności (np. łaty z asfaltu lanego w betonie asfaltowym) należy usunąć, a powstałe w ten sposób ubytki wypełnić materiałem o właściwościach zbliżonych do materiału podstawowego (np. wypełnić betonem asfaltowym).

W celu polepszenia połączenia między warstwami technologicznymi nawierzchni powierzchnia podłoża powinna być w ocenie wizualnej chropowata.

Szerokie szczeliny w podłożu należy wypełnić odpowiednim materiałem, np. zalewami drogowymi według PN-EN 14188-1 [60] lub PN-EN 14188-2 [61] albo innymi materiałami według norm lub aprobat technicznych.

5.5. Próba technologiczna

Wykonawca przed przystąpieniem do produkcji mieszanki jest zobowiązany do przeprowadzenia w obecności Inspektora Nadzoru próby technologicznej, która ma na celu sprawdzenie zgodności właściwości wyprodukowanej mieszanki z receptą. W tym celu należy zaprogramować otaczarkę zgodnie z receptą roboczą i w cyklu automatycznym produkować mieszankę. Do badań należy pobrać mieszankę wyprodukowaną po ustabilizowaniu się pracy otaczarki.

Nie dopuszcza się oceniania dokładności pracy otaczarki oraz prawidłowości składu mieszanki mineralnej na podstawie tzw. suchego zarobu, z uwagi na możliwą segregację kruszywa.

Mieszankę wyprodukowaną po ustabilizowaniu się pracy otaczarki należy zgromadzić w silosie lub załadować na samochód. Próbkę do badań należy pobierać ze skrzyni samochodu zgodnie z metodą określoną w PN-EN 12697-27 [39].

Na podstawie uzyskanych wyników Inspektor podejmuje decyzję o wykonaniu odcinka próbnego.

5.6. Odcinek próbny

Przed przystąpieniem do wykonania podbudowy z betonu asfaltowego Wykonawca wykona odcinek próbny celem uściślenia organizacji wytwarzania i układania oraz ustalenia warunków zagęszczenia.

Odcinek próbny powinien być zlokalizowany w miejscu uzgodnionym z Inspektorem. Powierzchnia odcinka próbnego powinna wynosić co najmniej 500 m², a długość co najmniej 50 m. Na odcinku próbnym Wykonawca powinien użyć takich materiałów oraz sprzętu jakie zamierza stosować do wykonania podbudowy.

Wykonawca może przystąpić do realizacji robót po zaakceptowaniu przez Inspektora Nadzoru technologii wbudowania i zagęszczenia oraz wyników z odcinka próbnego.

5.7. Połączenie międzywarstwowe

Uzyskanie wymaganej trwałości nawierzchni jest uzależnione od zapewnienia połączenia między warstwami i ich współpracy w przenoszeniu obciążenia nawierzchni ruchem.

Podłoże powinno być skropione lepiszczem. Ma to na celu zwiększenie połączenia między warstwami konstrukcyjnymi oraz zabezpieczenie przed wnikaniem i zaleganiem wody między warstwami.

Skropienie lepiszczem podłoża (np. podbudowa z kruszywa niezwiązanego lub związanego), przed ułożeniem warstwy podbudowy z betonu asfaltowego powinno być wykonane w ilości podanej w tablicy 12.

Tablica 12. Zalecane ilości pozostałego lepiszcza do skropienia podłoża

Układana warstwa asfaltowa	Podłoże pod warstwę asfaltową	Ilość pozostałego lepiszcza [kg/m ²]
Podbudowa z betonu asfaltowego	Podbudowa z kruszywa stabilizowanego mechanicznie	0,5 - 0,7
	Podbudowa z chudego betonu lub gruntu stabilizowanego spoiwem	0,3 - 0,5 ¹⁾ 0,7 - 1,0 ²⁾
¹⁾ zalecana emulsja o pH >4 ²⁾ zalecana emulsja modyfikowana polimerem posypana grysem 2/5 w celu uzyskania membrany poprawiającej połączenie oraz zmniejszającej ryzyko		

spękań odbitych

Skrapianie podłoża należy wykonywać równomiernie stosując rampy do skrapiania, np. skraparki do lepiszczy asfaltowych. Dopuszcza się skrapianie ręczne laną w miejscach trudno dostępnych (np. ścieki uliczne) oraz przy urządzeniach usytuowanych w nawierzchni lub ją ograniczających. W razie potrzeby urządzenia te należy zabezpieczyć przed zabrudzeniem.

5.8. Wbudowanie mieszanki mineralno-asfaltowej

Mieszankę mineralno-asfaltową można wbudowywać na podłożu przygotowanym zgodnie z zapisami w punktach 5.4 i 5.7.

Temperatura podłoża pod rozkładaną warstwę nie może być niższa niż $+5^{\circ}\text{C}$.

Transport mieszanki mineralno-asfaltowej asfaltowej powinien być zgodny z zaleceniami podanymi w punkcie 4.2.

Mieszankę mineralno-asfaltową asfaltową należy wbudowywać w odpowiednich warunkach atmosferycznych. Temperatura otoczenia w ciągu doby nie powinna być niższa od temperatury podanej w tabelicy 13. Temperatura otoczenia może być niższa w wypadku stosowania ogrzewania podłoża. Nie dopuszcza się układania mieszanki mineralno-asfaltowej asfaltowej podczas silnego wiatru ($V > 16 \text{ m/s}$).

W wypadku stosowania mieszanek mineralno-asfaltowych z dodatkiem obniżającym temperaturę mieszania i wbudowania należy indywidualnie określić wymagane warunki otoczenia.

Tablica 13. Minimalna temperatura otoczenia na wysokości 2m podczas wykonywania warstw asfaltowych

Rodzaj robót	Minimalna temperatura otoczenia [$^{\circ}\text{C}$]	
	przed przystąpieniem do robót	w czasie robót
Warstwa podbudowy	0	+ 5

Właściwości wykonanej warstwy podbudowy powinny spełniać warunki podane w tabelicy 14.

Tablica 14. Właściwości warstwy AC

Typ i wymiar mieszanki	Projektowana grubość warstwy technologicznej [cm]	Wskaźnik zagęszczenia [%]	Zawartość wolnych przestrzeni w warstwie [% (v/v)]
AC22P, KR3 i KR4	7,0 ÷ 14,0	≥ 98	4,5 ÷ 8,0

Mieszanka mineralno-asfaltowa powinna być wbudowywana rozkładarką wyposażoną w układ automatycznego sterowania grubości warstwy i utrzymywania niwelety zgodnie z dokumentacją projektową. W miejscach niedostępnych dla sprzętu dopuszcza się wbudowywanie ręczne.

Grubość wykonywanej warstwy powinna być sprawdzana co 25 m, w co najmniej trzech miejscach (w osi i przy brzegach warstwy).

Warstwy wałowane powinny być równomiernie zagęszczone ciężkimi walcami drogowymi. Do warstw z betonu asfaltowego należy stosować walce drogowe stalowe gładkie z możliwością wibracji, oscylacji lub walce gumione.

6. KONTROLA JAKOŚCI ROBÓT

6.1. Ogólne zasady kontroli jakości robót

Ogólne zasady kontroli jakości robót podano w SST D-00.00.00 „Wymagania ogólne” punkt 6.

6.2. Badania przed przystąpieniem do robót

Przed przystąpieniem do robót Wykonawca powinien:

- uzyskać wymagane dokumenty, dopuszczające wyroby budowlane do obrotu i powszechnego stosowania (np. stwierdzenie o oznakowaniu materiału znakiem CE lub znakiem budowlanym B, certyfikat zgodności, deklarację zgodności, aprobatę techniczną, ew. badania materiałów wykonane przez dostawców itp.),
- ew. wykonać własne badania właściwości materiałów przeznaczonych do wykonania robót, określone przez Inspektora Nadzoru.

Wszystkie dokumenty oraz wyniki badań Wykonawca przedstawia Inspektorowi do akceptacji.

6.3. Badania w czasie robót

6.3.1. Uwagi ogólne

Badania dzielą się na:

- badania wykonawcy (w ramach własnego nadzoru),
- badania kontrolne (w ramach nadzoru zlecniodawcy – Inspektora Nadzoru).

6.3.2. Badania Wykonawcy

Badania Wykonawcy są wykonywane przez Wykonawcę lub jego zlecniodawców celem sprawdzenia, czy jakość materiałów budowlanych (mieszank mineralno-asfaltowych i ich składników, lepiszczy i materiałów do uszczelnień itp.) oraz gotowej warstwy (wbudowane warstwy asfaltowe, połączenia itp.) spełniają wymagania określone w kontrakcie.

Wykonawca powinien wykonywać te badania podczas realizacji kontraktu, z niezbędną starannością i w wymaganym zakresie. Wyniki należy zapisywać w protokołach. W razie stwierdzenia uchybień w stosunku do wymagań kontraktu, ich przyczyny należy niezwłocznie usunąć.

Wyniki badań Wykonawcy należy przekazywać zlecniodawcy na jego żądanie. Inspektor może zdecydować o dokonaniu odbioru na podstawie badań Wykonawcy. W razie zastrzeżeń Inspektor może przeprowadzić badania kontrolne według pktu 6.3.3.

Zakres badań Wykonawcy związany z wykonywaniem nawierzchni:

- pomiar temperatury powietrza,
- pomiar temperatury mieszanki mineralno-asfaltowej podczas wykonywania nawierzchni (wg PN-EN 12697-13 [36]),
- ocena wizualna mieszanki mineralno-asfaltowej,
- wykaz ilości materiałów lub grubości wykonanej warstwy,
- pomiar spadku poprzecznego warstwy asfaltowej,
- pomiar równości warstwy asfaltowej (wg pktu 6.4.2.5),
- pomiar parametrów geometrycznych poboczy,

- ocena wizualna jednorodności powierzchni warstwy,
- ocena wizualna jakości wykonania połączeń technologicznych.

6.3.3. Badania kontrolne

Badania kontrolne są badaniami Inspektora Nadzoru, których celem jest sprawdzenie, czy jakość materiałów budowlanych (mieszanek mineralno-asfaltowych i ich składników, lepiszczy i materiałów do uszczelnień itp.) oraz gotowej warstwy (wbudowane warstwy asfaltowe, połączenia itp.) spełniają wymagania określone w kontrakcie. Wyniki tych badań są podstawą odbioru. Pobieraniem próbek i wykonaniem badań na miejscu budowy zajmuje się Inspektor w obecności Wykonawcy. Badania odbywają się również wtedy, gdy Wykonawca zostanie w porę powiadomiony o ich terminie, jednak nie będzie przy nich obecny.

Rodzaj badań kontrolnych mieszanki mineralno-asfaltowej i wykonanej z niej warstwy podano w tablicy 15.

Tablica 15. Rodzaj badań kontrolnych

Lp.	Rodzaj badań
1	Mieszanka mineralno-asfaltowa ^{a), b)}
1.1	Uziarnienie
1.2	Zawartość lepiszcza
1.3	Temperatura mięknięcia lepiszcza odzyskanego
1.4	Gęstość i zawartość wolnych przestrzeni próbki
2	Warstwa asfaltowa
2.1	Wskaźnik zagęszczenia ^{a)}
2.2	Spadki poprzeczne
2.3	Równość
2.4	Grubość lub ilość materiału
2.5	Zawartość wolnych przestrzeni ^{a)}
2.6	Właściwości przeciwpoślizgowe
^{a)} do każdej warstwy i na każde rozpoczęte 6 000 m ² nawierzchni jedna próbka; w razie potrzeby liczba próbek może zostać zwiększona (np. nawierzchnie dróg w terenie zabudowy)	
^{b)} w razie potrzeby specjalne kruszywa i dodatki	

6.3.4. Badania kontrolne dodatkowe

W wypadku uznania, że jeden z wyników badań kontrolnych nie jest reprezentatywny dla ocenianego odcinka budowy, Wykonawca ma prawo żądać przeprowadzenia badań kontrolnych dodatkowych.

Inspektor i Wykonawca decydują wspólnie o miejscach pobierania próbek i wyznaczeniu odcinków częściowych ocenianego odcinka budowy. Jeżeli odcinek częściowy przyporządkowany do badań kontrolnych nie może być jednoznacznie i zgodnie wyznaczony, to odcinek ten nie powinien być mniejszy niż 20% ocenianego odcinka budowy.

Do odbioru uwzględniane są wyniki badań kontrolnych i badań kontrolnych dodatkowych do wyznaczonych odcinków częściowych.

Koszty badań kontrolnych dodatkowych zażądanych przez Wykonawcę ponosi Wykonawca.

6.3.5. Badania arbitrażowe

Badania arbitrażowe są powtórzeniem badań kontrolnych, co do których istnieją uzasadnione wątpliwości ze strony Inspektora Nadzoru lub Wykonawcy (np. na podstawie własnych badań).

Badania arbitrażowe wykonuje na wniosek strony kontraktu niezależne laboratorium, które nie wykonywało badań kontrolnych.

Koszty badań arbitrażowych wraz ze wszystkimi kosztami ubocznymi ponosi strona, na której niekorzyść przemawia wynik badania.

6.4. Właściwości warstwy i nawierzchni oraz dopuszczalne odchyłki

6.4.1. Uwagi ogólne

Właściwości mieszanki należy oceniać na podstawie badań pobranych próbek mieszanki mineralno-asfaltowej przed wbudowaniem (wbudowanie oznacza wykonanie warstwy asfaltowej). Wyjątkowo dopuszcza się badania próbek pobranych z wykonanej warstwy asfaltowej.

6.4.2. Warstwa asfaltowa

6.4.2.1. Grubość warstwy oraz ilość materiału

Grubość wykonanej warstwy oznaczana według PN-EN 12697-36 [40] oraz ilość wbudowanego materiału na określonej powierzchni (dotyczy przede wszystkim cienkich warstw) mogą odbiegać od projektu o wartości podane w tabelicy 16.

W wypadku określania ilości materiału na powierzchnię i średniej wartości grubości warstwy z reguły należy przyjąć za podstawę cały odcinek budowy. Inspektor ma prawo sprawdzać odcinki częściowe. Odcinek częściowy powinien zawierać co najmniej jedną dzienną działkę roboczą. Do odcinka częściowego obowiązują te same wymagania jak do odcinka budowy.

Za grubość warstwy lub warstw przyjmuje się średnią arytmetyczną wszystkich pojedynczych oznaczeń grubości warstwy na całym odcinku budowy lub odcinku częściowym.

Tablica 16. Dopuszczalne odchyłki grubości warstwy oraz ilości materiału na określonej powierzchni, [%]

Warunki oceny	Warstwa asfaltowa ACP
– mały odcinek budowy	≤ 10

Niezależnie od średniej grubości, dla warstwy podbudowy grubość określona w pojedynczym oznaczeniu nie może być mniejsza od projektowanej grubości o więcej niż 2,5 cm.

6.4.2.2. Wskaźnik zagęszczenia warstwy

Zagęszczenie wykonanej warstwy, wyrażone wskaźnikiem zagęszczenia oraz zawartością wolnych przestrzeni, nie może przekroczyć wartości dopuszczalnych podanych w tabelicy 14. Dotyczy to każdego pojedynczego oznaczenia danej właściwości.

Określenie gęstości objętościowej należy wykonywać według PN-EN 12697-6 [32].

6.4.2.3. Zawartość wolnych przestrzeni w nawierzchni

Zawartość wolnych przestrzeni w warstwie nawierzchni, nie może wykroczyć poza wartości dopuszczalne podane w tabelicy 14.

6.4.2.4. Spadki poprzeczne

Spadki poprzeczne nawierzchni należy badać nie rzadziej niż co 20 m oraz w punktach głównych łuków poziomych.

Spadki poprzeczne powinny być zgodne z dokumentacją projektową, z tolerancją $\pm 0,5\%$.

6.4.2.5. Równość podłużna i poprzeczna

Do oceny równości podłużnej warstwy podbudowy nawierzchni dróg wszystkich klas technicznych należy stosować metodę z wykorzystaniem łąty 4-metrowej i klina lub metody równoważnej użyciu łąty i klina, mierząc wysokość prześwitu w połowie długości łąty. Pomiar wykonuje się nie rzadziej niż co 10 m. Wymagana równość podłużna jest określona w rozporządzeniu dotyczącym warunków technicznych, jakim powinny odpowiadać drogi publiczne [67].

Do oceny równości poprzecznej warstwy podbudowy nawierzchni dróg wszystkich klas technicznych należy stosować metodę z wykorzystaniem łąty 4-metrowej i klina lub metody równoważnej użyciu łąty i klina. Pomiar należy wykonywać w kierunku prostopadłym do osi jezdni, na każdym ocenianym pasie ruchu, nie rzadziej niż co 10 m. Wymagana równość poprzeczna jest określona w rozporządzeniu dotyczącym warunków technicznych, jakim powinny odpowiadać drogi publiczne [67].

6.4.2.6. Pozostałe właściwości warstwy asfaltowej

Szerokość warstwy, mierzona 10 razy na 1 km każdej jezdni, nie może się różnić od szerokości projektowanej o więcej niż ± 5 cm.

Rzędne wysokościowe, mierzone co 10 m na prostych i co 10 m na osi podłużnej i krawędziach, powinny być zgodne z dokumentacją projektową z dopuszczalną tolerancją ± 1 cm, przy czym co najmniej 95% wykonanych pomiarów nie może przekraczać przedziału dopuszczalnych odchyień.

Ukształtowanie osi w planie, mierzone co 100 m, nie powinno różnić się od dokumentacji projektowej o ± 5 cm.

Złącza podłużne i poprzeczne, sprawdzone wizualnie, powinny być równe i związane, wykonane w linii prostej, równoległe lub prostopadle do osi drogi. Przylegające warstwy powinny być w jednym poziomie.

Wygląd zewnętrzny warstwy, sprawdzony wizualnie, powinien być jednorodny, bez spękań, deformacji, plam i wykruszeń.

7. OBMIAR ROBÓT

7.1. Ogólne zasady obmiaru robót

Ogólne zasady obmiaru robót podano w SST D-00.00.00 „Wymagania ogólne” [1] pkt 7.

7.2. Jednostka obmiarowa

Jednostką obmiarową jest m^2 (metr kwadratowy) wykonanej warstwy podbudowy z betonu asfaltowego (ACP).

8. ODBIÓR ROBÓT

Ogólne zasady odbioru robót podano w SST D-00.00.00 „Wymagania ogólne” [1] pkt 8.

Roboty uznaje się za wykonane zgodnie z dokumentacją projektową, SST i wymaganiami Inspektora Nadzoru, jeżeli wszystkie pomiary i badania z zachowaniem tolerancji według pktu 6 dały wyniki pozytywne.

9. PODSTAWA PŁATNOŚCI

9.1. Ogólne ustalenia dotyczące podstawy płatności

Ogólne ustalenia dotyczące podstawy płatności podano w SST D-00.00.00 „Wymagania ogólne” [1] pkt 9.

9.2. Cena jednostki obmiarowej

Cena wykonania 1 m² warstwy podbudowy z betonu asfaltowego (AC P) obejmuje:

- prace pomiarowe i roboty przygotowawcze,
- oznakowanie robót,
- oczyszczenie i skropienie podłoża,
- dostarczenie materiałów i sprzętu,
- opracowanie recepty laboratoryjnej,
- wykonanie próby technologicznej i odcinka próbnego,
- wyprodukowanie mieszanki betonu asfaltowego i jej transport na miejsce wbudowania,
- posmarowanie lepiszczem lub pokrycie taśmą asfaltową krawędzi urządzeń obcych i krawężników,
- rozłożenie i zagęszczenie mieszanki betonu asfaltowego,
- obcięcie krawędzi i posmarowanie lepiszczem,
- przeprowadzenie pomiarów i badań wymaganych w specyfikacji technicznej,
- odwiezienie sprzętu.

9.3. Sposób rozliczenia robót tymczasowych i prac towarzyszących

Cena wykonania robót określonych niniejszą SST obejmuje:

- roboty tymczasowe, które są potrzebne do wykonania robót podstawowych, ale nie są przekazywane Zamawiającemu i są usuwane po wykonaniu robót podstawowych,
- prace towarzyszące, które są niezbędne do wykonania robót podstawowych, niezaliczane do robót tymczasowych, jak geodezyjne wytyczenie robót itd.

10. PRZEPISY ZWIĄZANE

10.1. Szczegółowe specyfikacje techniczne (SST)

1. D-00.00.00 Wymagania ogólne

10.2. Normy

(Zestawienie zawiera dodatkowo normy PN-EN związane z badaniami materiałów występujących w niniejszej SST)

2. PN-EN 196-21 Metody badania cementu – Oznaczanie zawartości chlorków, dwutlenku węgla i alkaliów w cemencie
3. PN-EN 459-2 Wapno budowlane – Część 2: Metody badań
4. PN-EN 932-3 Badania podstawowych właściwości kruszyw – Procedura i terminologia uproszczonego opisu petrograficznego
5. PN-EN 933-1 Badania geometrycznych właściwości kruszyw – Oznaczanie składu ziarnowego – Metoda przesiewania
6. PN-EN 933-3 Badania geometrycznych właściwości kruszyw – Oznaczanie kształtu ziaren za pomocą wskaźnika płaskości
7. PN-EN 933-4 Badania geometrycznych właściwości kruszyw – Część 4: Oznaczanie kształtu ziaren – Wskaźnik kształtu

8. PN-EN 933-5 Badania geometrycznych właściwości kruszyw – Oznaczanie procentowej zawartości ziaren o powierzchniach powstałych w wyniku przekruszenia lub łamania kruszyw grubych
9. PN-EN 933-6 Badania geometrycznych właściwości kruszyw – Część 6: Ocena właściwości powierzchni – Wskaźnik przepływu kruszywa
10. PN-EN 933-9 Badania geometrycznych właściwości kruszyw – Ocena zawartości drobnych cząstek – Badania błękitem metylenowym
11. PN-EN 933-10 Badania geometrycznych właściwości kruszyw – Część 10: Ocena zawartości drobnych cząstek – Uziarnienie wypełniaczy (przesiewanie w strumieniu powietrza)
12. PN-EN 1097-2 Badania mechanicznych i fizycznych właściwości kruszyw – Metody oznaczania odporności na rozdrabnianie
13. PN-EN 1097-3 Badania mechanicznych i fizycznych właściwości kruszyw – Oznaczanie gęstości nasypowej i jamistości
14. PN-EN 1097-4 Badania mechanicznych i fizycznych właściwości kruszyw – Część 4: Oznaczanie pustych przestrzeni suchego, zagęszczonego wypełniacza
15. PN-EN 1097-5 Badania mechanicznych i fizycznych właściwości kruszyw – Część 5: Oznaczanie zawartości wody przez suszenie w suszarce z wentylacją
16. PN-EN 1097-6 Badania mechanicznych i fizycznych właściwości kruszyw – Część 6: Oznaczanie gęstości ziaren i nasiąkliwości
17. PN-EN 1097-7 Badania mechanicznych i fizycznych właściwości kruszyw – Część 7: Oznaczanie gęstości wypełniacza – Metoda piknometryczna
18. PN-EN 1097-8 Badania mechanicznych i fizycznych właściwości kruszyw – Część 8: Oznaczanie polerowalności kamienia
19. PN-EN 1367-1 Badania właściwości cieplnych i odporności kruszyw na działanie czynników atmosferycznych – Część 1: Oznaczanie mrozoodporności
20. PN-EN 1367-3 Badania właściwości cieplnych i odporności kruszyw na działanie czynników atmosferycznych – Część 3: Badanie bazaltowej zgorzeli słonecznej metodą gotowania
21. PN-EN 1426 Asfalty i produkty asfaltowe – Oznaczanie penetracji igłą
22. PN-EN 1427 Asfalty i produkty asfaltowe – Oznaczanie temperatury mięknięcia – Metoda Pierścieni i Kula
23. PN-EN 1428 Asfalty i lepiszcza asfaltowe – Oznaczanie zawartości wody w emulsjach asfaltowych – Metoda destylacji azeotropowej
24. PN-EN 1429 Asfalty i lepiszcza asfaltowe – Oznaczanie pozostałości na sicie emulsji asfaltowych oraz trwałości podczas magazynowania metodą pozostałości na sicie

-
- | | | |
|-----|--------------------------------------|---|
| 25. | PN-EN 1744-1 | Badania chemicznych właściwości kruszyw – Analiza chemiczna |
| 26. | PN-EN 1744-4 | Badania chemicznych właściwości kruszyw – Część 4:
Oznaczanie podatności wypełniaczy do mieszanek mineralno-
asfaltowych na działanie wody |
| 27. | PN-EN 12591 | Asfalty i produkty asfaltowe – Wymagania dla asfaltów
drogowych |
| 28. | PN-EN 12592 | Asfalty i produkty asfaltowe – Oznaczanie rozpuszczalności |
| 29. | PN-EN 12593 | Asfalty i produkty asfaltowe – Oznaczanie temperatury
łamliwości Fraassa |
| 30. | PN-EN 12606-
1 | Asfalty i produkty asfaltowe – Oznaczanie zawartości parafiny –
Część 1: Metoda destylacyjna |
| 31. | PN-EN 12607-
1 i PN-EN
12607-3 | Asfalty i produkty asfaltowe – Oznaczanie odporności na
twardnienie pod wpływem ciepła i powietrza – Część 1: Metoda
RTFOT

Jw. Część 3: Metoda RFT |
| 32. | PN-EN 12697-
6 | Mieszanki mineralno-asfaltowe – Metody badań mieszanek
mineralno-asfaltowych na gorąco – Część 6: Oznaczanie gęstości
objętościowej metodą hydrostatyczną |
| 33. | PN-EN 12697-
8 | Mieszanki mineralno-asfaltowe – Metody badań mieszanek
mineralno-asfaltowych na gorąco – Część 8: Oznaczanie
zawartości wolnej przestrzeni |
| 34. | PN-EN 12697-
11 | Mieszanki mineralno-asfaltowe – Metody badań mieszanek
mineralno-asfaltowych na gorąco – Część 11: Określenie
powiązania pomiędzy kruszywem i asfaltem |
| 35. | PN-EN 12697-
12 | Mieszanki mineralno-asfaltowe – Metody badań mieszanek
mineralno-asfaltowych na gorąco – Część 12: Określanie
wrażliwości na wodę |
| 36. | PN-EN 12697-
13 | Mieszanki mineralno-asfaltowe – Metody badań mieszanek
mineralno-asfaltowych na gorąco – Część 13: Pomiar
temperatury |
| 37. | PN-EN 12697-
18 | Mieszanki mineralno-asfaltowe – Metody badań mieszanek
mineralno-asfaltowych na gorąco – Część 18: Splywanie
lepiszcza |
| 38. | PN-EN 12697-
22 | Mieszanki mineralno-asfaltowe – Metody badań mieszanek
mineralno-asfaltowych na gorąco – Część 22: Koleinowanie |
| 39. | PN-EN 12697-
27 | Mieszanki mineralno-asfaltowe – Metody badań mieszanek
mineralno-asfaltowych na gorąco – Część 27: Pobieranie próbek |
| 40. | PN-EN 12697-
36 | Mieszanki mineralno-asfaltowe – Metody badań mieszanek
mineralno-asfaltowych na gorąco – Część 36: Oznaczanie
grubości nawierzchni asfaltowych |
| 41. | PN-EN 12846 | Asfalty i lepiszcza asfaltowe – Oznaczanie czasu wypływu |

- emulsji asfaltowych lepkościomierzem wyływowym
42. PN-EN 12847 Asfalty i lepiszcza asfaltowe – Oznaczenie sedymentacji emulsji asfaltowych
43. PN-EN 12850 Asfalty i lepiszcza asfaltowe – Oznaczenie wartości pH emulsji asfaltowych
44. PN-EN 13043 Kruszywa do mieszanek bitumicznych i powierzchniowych utwaleń stosowanych na drogach, lotniskach i innych powierzchniach przeznaczonych do ruchu
45. PN-EN 13074 Asfalty i lepiszcza asfaltowe – Oznaczenie lepiszczy z emulsji asfaltowych przez odparowanie
46. PN-EN 13075-1 Asfalty i lepiszcza asfaltowe – Badanie rozpadu – Część 1: Oznaczenie indeksu rozpadu kationowych emulsji asfaltowych, metoda z wypełniaczem mineralnym
47. PN-EN 13108-1 Mieszanki mineralno-asfaltowe – Wymagania – Część 1: Beton asfaltowy
48. PN-EN 13108-20 Mieszanki mineralno-asfaltowe – Wymagania – Część 20: Badanie typu
49. PN-EN 13179-1 Badania kruszyw wypełniających stosowanych do mieszanek bitumicznych – Część 1: Badanie metodą Pierścienia i Kuli
50. PN-EN 13179-2 Badania kruszyw wypełniających stosowanych do mieszanek bitumicznych – Część 2: Liczba bitumiczna
51. PN-EN 13398 Asfalty i lepiszcza asfaltowe – Oznaczenie nawrotu sprężystego asfaltów modyfikowanych
52. PN-EN 13399 Asfalty i lepiszcza asfaltowe – Oznaczenie odporności na magazynowanie modyfikowanych asfaltów
53. PN-EN 13587 Asfalty i lepiszcza asfaltowe – Oznaczenie ciągliwości lepiszczy asfaltowych metodą pomiaru ciągliwości
54. PN-EN 13588 Asfalty i lepiszcza asfaltowe – Oznaczenie kohezji lepiszczy asfaltowych metodą testu wahadłowego
55. PN-EN 13589 Asfalty i lepiszcza asfaltowe – Oznaczenie ciągliwości modyfikowanych asfaltów – Metoda z duktylometrem
56. PN-EN 13614 Asfalty i lepiszcza asfaltowe – Oznaczenie przyczepności emulsji bitumicznych przez zanurzenie w wodzie – Metoda z kruszywem
57. PN-EN 13703 Asfalty i lepiszcza asfaltowe – Oznaczenie energii deformacji
58. PN-EN 13808 Asfalty i lepiszcza asfaltowe – Zasady specyfikacji kationowych emulsji asfaltowych
59. PN-EN 14023 Asfalty i lepiszcza asfaltowe – Zasady specyfikacji asfaltów modyfikowanych polimerami
60. PN-EN 141881 Wypełniacze złączy i zalewy – Część 1: Specyfikacja zalew na

- gorąco
61. PN-EN 14188-2 Wypełniacze złączy i zalewy – Część 2: Specyfikacja zalew na zimno
62. PN-EN 22592 Przetwory naftowe – Oznaczanie temperatury zapłonu i palenia – Pomiar metodą otwartego tygła Clevelanda
63. PN-EN ISO 2592 Oznaczanie temperatury zapłonu i palenia – Metoda otwartego tygła Clevelanda

10.3. Wymagania techniczne

- 64 WT-1 Kruszywa 2014. Kruszywa do mieszanek mineralno-asfaltowych i powierzchniowych utrwaleń na drogach krajowych - Zarządzenie nr 46 Generalnego Dyrektora Dróg Krajowych i Autostrad z dnia 25 września 2014 r.
- 65 WT-2 Mieszanki mineralno-asfaltowe 2014. Nawierzchnie asfaltowe na drogach krajowych -Zarządzenie nr 47 Generalnego Dyrektora Dróg Krajowych i Autostrad z dnia 25 września 2014 r.
- 66 WT-3 Emulsje asfaltowe 2009. Kationowe emulsje asfaltowe na drogach publicznych, Warszawa 2009

10.4. Inne dokumenty

- 67 Rozporządzenie Ministra Transportu i Gospodarki Morskiej z dnia 2 marca 1999 r. w sprawie warunków technicznych, jakim powinny odpowiadać drogi publiczne i ich usytuowanie (Dz.U. nr 43, poz. 430)
- 68 Katalog typowych konstrukcji nawierzchni podatnych i półsztywnych. Generalna Dyrekcja Dróg Publicznych – Instytut Badawczy Dróg i Mostów, Warszawa 1997

SZCZEGÓŁOWE SPECYFIKACJE TECHNICZNE

D-05.00.00.

**NAWIERZCHNIE
CPV 45 233**

SZCZEGÓŁOWA SPECYFIKACJA TECHNICZNA

D-05.03.01.

**NAWIERZCHNIA Z KOSTKI KAMIENNEJ
CPV 45 233**

1. WSTĘP

1.1. Przedmiot ST

Przedmiotem niniejszej szczegółowej specyfikacji technicznej (SST) są wymagania dotyczące wykonania i odbioru robót związanych z wykonaniem nawierzchni z kostki kamiennej w ramach realizacji inwestycji: „Rozbudowa ulic: Wybickiego, Plac Grunwaldzki i Armii Krajowej w Gdyni wraz z odtworzeniem nawierzchni ulic: Borchardta, Skwer Kościuszki i Al. Jana Pawła II oraz budową kanałów deszczowych i przebudową infrastruktury kolidującej”

1.2. Zakres stosowania ST

Szczegółowa Specyfikacja Techniczna jest stosowana, jako dokument w postępowaniu przetargowym i przy realizacji umowy na wykonanie robót związanych z realizacją zadania wymienionego w punkcie 1.1.

1.3. Zakres robót objętych ST

Ustalenia zawarte w niniejszej specyfikacji dotyczą zasad prowadzenia robót związanych z ułożeniem:

- nawierzchnia z kostki kamiennej, granitowej 18x20cm gr. 20cm, na podsypce cementowo-piaskowej 1:4 gr. 5cm (zatoka autobusowa)
- nawierzchnia z kostki kamiennej, 15x17cm gr. 17cm , na podsypce cementowo-piaskowej 1:4 gr. 3cm (zatoeki postojowe, „opaski” Teatru Muzycznego)
- nawierzchnia z kostki kamiennej, granitowej 9x11cm gr. 10cm, na podsypce cementowo-piaskowej 1:4 gr. 3cm (opaski, separacja)
- nawierzchni z kostki kamiennej, granitowej 9x11cm, płomieniowanej gr. 10cm, na podsypce cementowo-piaskowej 1:4 gr.5cm (zabruki i progi zwalniające)

1.4. Określenia podstawowe

- 1.4.1. Nawierzchnia kostkowa - nawierzchnia, której warstwa ściernalna wykonana jest z kostki kamiennej.
- 1.4.2. Kostka kamienna - kamień obrobiony, o kształcie zbliżonym do prostopadłościanu o równoległej powierzchni dolnej do górnej. Cała bryła kostki powinna mieścić się w prostopadłościanie zbudowanym na powierzchni górnej jako podstawie.
- 1.4.3. Podsypka cementowo-piaskowa - część nawierzchni z mieszaniny cementu i piasku, w której osadza się kostkę.
- 1.4.4. Piasek - kruszywo naturalne o wielkości ziaren do 4 mm, stosowane do podsypki cementowo-piaskowej.
- 1.4.5. Pozostałe określenia są zgodne z obowiązującymi odpowiednimi normami oraz definicjami podanymi w SST D-00.00.00. "Wymagania ogólne".

1.5. Ogólne wymagania dotyczące robót

Ogólne wymagania dotyczące robót podano w SST D-00.00.00. "Wymagania ogólne" punkt 1.5.

2. MATERIAŁY

2.1. Ogólne wymagania dotyczące materiałów

Ogólne wymagania dotyczące materiałów, ich pozyskiwania i składowania podano w SST D-00.00.00. "Wymagania ogólne" punkt 2.

2.2. Rodzaje materiałów

Materiałami stosowanymi przy wykonywaniu nawierzchni z kostki kamiennej są:

- kostka kamienna, granitowa o wymiarach 18x20cm, kolor jasny szary,
- kostka kamienna, granitowa o wymiarach 15x17cm, kolor jasny szary,
- kostka kamienna, granitowa o wymiarach 9x11cm, kolor jasny szary,
- kostka kamienna, granitowa o wymiarach 9x11cm, promieniowana,
- piasek do zasypania wykonanej nawierzchni,
- mieszanka kruszywa naturalnego 0-4 mm do podsypki cementowo-piaskowej i zaprawy cementowo-piaskowej
- cement portlandzki do podsypki cementowo-piaskowej i zaprawy cementowo-piaskowej,
- woda,
- krawężniki kamienne na obramowanie nawierzchni.

2.3. Wymagania dla materiałów

2.3.1. Kostka kamienna

Kostka do wykonania nawierzchni kostkowej powinien być kamieniem trwałym, niezwyżalnym, mieć strukturę możliwie drobnoziarnistą i zwięzłą, bez pęknięć i żył. Kostkę kamienną należy układać w przyzmy lub stosy o wysokości nie przekraczającej 1 m.

2.3.2. Cement

Cement stosowany:

- do zalania spoin zaprawą cementowo-piaskową powinien być cementem portlandzkim klasy 32,5 odpowiadającym wymaganiom PN-EN-197-1.

Cement powinien być dostarczany w workach i przechowywany zgodnie z postanowieniami BN-88/6731-08.

2.3.3. Kruszywo

Kruszywo na podsypkę i do zaprawy powinno odpowiadać wymaganiom PN-86/B-06712.

Na podsypkę cementowo-piaskową stosuje się mieszankę kruszywa naturalnego o frakcji 0-4 mm.

Zawartość pyłów mineralnych w kruszywie na podsypkę nie powinna przekraczać 3 %.

2.3.4. Woda

Woda do podsypki cementowo-piaskowej i zaprawy cementowo-piaskowej powinna być "odmiany 1", zgodnie z wymaganiami PN-88/B-32250.

Barwa wody powinna odpowiadać barwie wody wodociągowej. Woda nie powinna wydzielać zapachu gnilnego oraz nie powinna zawierać zawiesiny np. grudek, kłaczków.

2.3.5. Krawężniki

Krawężniki kamienne powinny odpowiadać wymaganiom podanym w SST D-08.01.02. "Krawężniki kamienne" oraz w SST D-08.01.01, "Krawężniki betonowe"

2.3.6. Masa zalewowa

Masa zalewowa na gorąco, do zalewania szczelin dylatacyjnych powinna posiadać Aprobatę techniczną.

3. SPRZĘT

3.1. Ogólne wymagania dotyczące sprzętu

Ogólne wymagania dotyczące sprzętu podano w SST D-00.00.00. "Wymagania ogólne" punkt 3.

3.2. Sprzęt do wykonania robót

Do wykonania nawierzchni kostkowej należy stosować następujący sprzęt zaakceptowany przez Inspektora:

- ubijaki stalowe o masie 25-35 kg, młotki brukarskie, drągi stalowe do wyjmowania bruku, łopaty;
- wibratory płytowe i lekkie walce wibracyjne, do ubijania kostki (po pierwszym ubiciu ubijakami ręcznymi lub mechanicznymi);
- betoniarki do wytwarzania podsypki cementowo - żwirowej i zaprawy cementowo-piaskowej.

4. TRANSPORT

4.1. Ogólne wymagania dotyczące transportu

Ogólne wymagania dotyczące transportu podano w SST D-00.00.00. "Wymagania ogólne" punkt 4.

4.2. Transport materiałów

Wykonawca jest zobowiązany do stosowania środków transportu, które nie wpłyną niekorzystnie na właściwości materiałów i robót.

5. WYKONANIE ROBÓT

5.1. Ogólne zasady wykonania robót

Ogólne zasady wykonania robót podano w SST D-00.00.00 „Wymagania ogólne” punkt 5.

5.2. Przygotowanie podbudowy

Jeżeli w dokumentacji projektowej lub SST przewidziano wykonanie nawierzchni z kostki kamiennej na podbudowie np. z betonu cementowego, krusz betu 0/31,5. to warunki wykonania podbudowy powinny odpowiadać wymaganiom zawartym w odpowiednich SST:

5.3. Obramowanie nawierzchni

Do obramowania nawierzchni kostkowych stosuje się krawężniki kamienne odpowiadające wymaganiom z punktu 2.3.

Ustawienie krawężników powinno być zgodne z wymaganiami zawartymi w D-08.01.02 „Krawężniki kamienne”

5.4. Podsypka

Do wykonania nawierzchni z kostki kamiennej należy stosować podsypkę cementowo-piaskową.

Wymagania dla materiałów stosowanych na podsypkę powinny być zgodne z punkt 2 niniejszej SST oraz z PN-S-96026.

Grubość podsypki powinna być zgodna z dokumentacją projektową i SST.

Współczynnik wodnocementowy dla podsypki cementowo-piaskowej powinien wynosić od 0,20 do 0,25, a wytrzymałość na ściskanie $R_7 = 10$ MPa, $R_{28} = 14$ MPa.

5.5. Układanie nawierzchni z kostki kamiennej

5.5.1. Układanie kostki nieregularnej

Kostkę można układać w różne desenie:

- deseń rzędowy prosty, który uzyskuje się przez układanie kostki rzędami prostopadłymi do osi drogi i krawężnika,
- deseń rzędowy ukośny, który otrzymuje się przez układanie kostki rzędami pod kątem 45° do osi drogi,
- deseń w jodełkę, który otrzymuje się przez układanie kostki pod kątem 45° w przeciwne strony na każdej połowie jezdni,
- deseń łukowy, który otrzymuje się przez układanie kostki w kształcie łuku lub innych krzywych.

Deseń nawierzchni z kostki kamiennej nieregularnej powinien być dostosowany do wielkości kostki. Przy różnych wymiarach kostki, zaleca się układanie jej w formie desenia łukowego, który poza tym nie wymaga przycinania kostek przy krawężnikach.

Szerokość spoin między kostkami nie powinna przekraczać 12 mm. Spoiny w sąsiednich rzędach powinny się mijać co najmniej o $1/4$ szerokości kostki.

Kostka użyta do układania nawierzchni powinna być jednego gatunku i z jednego rodzaju skał.

5.5.2. Układanie kostki regularnej

Kostka regularna może być układana:

- w rzędy poprzeczne, prostopadłe do osi drogi,
- w rzędy ukośne, pod kątem 45° do osi drogi,
- w jodełkę.

Deseń nawierzchni z kostki regularnej powinien być dostosowany do wymiarów kostki. Kostki duże o wysokości kostki od 16 do 18 cm powinny być układane w rzędy poprzeczne. Kostki średnie o wysokości od 12 do 14 cm oraz kostki małe, o wysokości od 8 do 10 cm, mogą być układane w rzędy poprzeczne, w rzędy ukośne lub w jodełkę.

Układanie kostek przy krawężnikach wymaga stosowania kostek regularnych łącznikowych dla uzyskania mijania się spoin w kierunku podłużnym.

Warunki układania kostki rzędowej są takie same jak dla kostki regularnej.

Kostkę rzędową układa się w rzędy poprzeczne prostopadłe do osi drogi. Dopuszcza się układanie kostek w rzędy ukośne lub jodełkę.

5.5.3. Szczeliny dylatacyjne

Przy układaniu nawierzchni z kostki na podbudowie betonowej - na podsypce cementowo-piaskowej z zalaniem spoin zaprawą cementowo-piaskową, szczeliny dylatacyjne warstwy jezdnej należy wykonywać nad szczelinami podbudowy. Szerokość szczelin dylatacyjnych powinna wynosić od 8 do 12 mm.

5.5.4. Warunki przystąpienia do robót

Kostkę na zaprawie cementowo-piaskowej można układać bez środków ochronnych przed mrozem, jeżeli temperatura otoczenia jest $+5^{\circ}\text{C}$ lub wyższa. Nie należy układać kostki w temperaturze 0°C lub niższej. Jeżeli w ciągu dnia temperatura utrzymuje się w granicach od 0 do $+5^{\circ}\text{C}$, a w nocy spodziewane są przymrozki, kostkę należy zabezpieczyć przez nakrycie materiałem o złym przewodnictwie cieplnym.

5.5.5. Ubijanie kostki

Sposób ubijania kostki powinien być dostosowany do rodzaju podsypki oraz materiału do wypełnienia spoin. Kostkę na podsypce cementowo-piaskowej przy wypełnianiu spoin zaprawą cementowo-piaskową, należy ubijać dwukrotnie.

Pierwsze mocne ubicie powinno nastąpić przed zalaniem spoin i spowodować obniżenie kostek do wymaganej niwelety.

Drugie-lekkie ubicie, ma na celu doprowadzenie ubijanej powierzchni kostek do wymaganego przekroju poprzecznego jezdni. Drugi ubicie następuje bezpośrednio po zalaniu spoin zaprawą cementowo-piaskową. Zamiast drugiego ubijania można stosować wibratory płytowe lub lekkie walce wibracyjne.

5.5.6. Wypełnienie spoin

Zaprawę cementowo-piaskową można stosować przy nawierzchniach z kostki każdego typu układanej na podsypce cementowo-piaskowej.

Wypełnienie spoin zaprawą cementowo-piaskową powinno być wykonane z zachowaniem następujących wymagań:

- piasek powinien odpowiadać wymaganiom wg pkt 2.3.3,
- cement powinien odpowiadać wymaganiom wg pkt 2.3.2,
- wytrzymałość zaprawy na ściskanie powinna wynosić nie mniej niż 30 MPa,
- przed rozpoczęciem zalewania kostka powinna być oczyszczona i dobrze zwilżona wodą z dodatkiem 1% cementu w stosunku objętościowym,
- głębokość wypełnienia spoin zaprawą cementowo-piaskową powinna wynosić około 5 cm,
- zaprawa cementowo-piaskowa powinna całkowicie wypełnić spoiny i tworzyć monolit z kostką.

5.6. Pielęgnacja nawierzchni

Sposób pielęgnacji nawierzchni zależy od rodzaju wypełnienia spoin i od rodzaju podsypki.

Pielęgnacja nawierzchni kostkowej, której spoiny są wypełnione zaprawą cementowo-piaskową polega na polaniu nawierzchni wodą w kilka godzin po zalaniu spoin i utrzymaniu jej w stałej wilgotności przez okres jednej doby. Następnie nawierzchnię należy przykryć piaskiem i utrzymywać w stałej wilgotności przez okres 7 dni. Po upływie od 2 do 3 tygodni - w zależności od warunków atmosferycznych, nawierzchnię należy oczyścić dokładnie z piasku i można oddać do ruchu.

Nawierzchnia kostkowa, której spoiny zostały wypełnione masą zalewową, może być oddana do ruchu bezpośrednio po wykonaniu, bez czynności pielęgnacyjnych.

Nawierzchnia kostkowa, której spoiny zostały wypełnione piaskiem i pokryte warstwą piasku, można oddać natychmiast do ruchu. Piasek podczas ruchu wypełnia spoiny i po kilku dniach pielęgnację nawierzchni można uznać za ukończoną.

6. KONTROLA JAKOŚCI ROBÓT

6.1. Ogólne zasady kontroli jakości robót

Ogólne zasady kontroli jakości robót podano w SST D-00.00.00. "Wymagania ogólne" punkt 6.

6.2. Badania przed przystąpieniem do robót

Przed przystąpieniem do robót Wykonawca powinien wykonać badania materiałów przeznaczonych do wykonania robót i przedstawić wyniki tych badań Inspektorowi do akceptacji.

6.3. Badania w czasie robót

W czasie robót Wykonawca powinien prowadzić systematyczne pomiary i badania kontrolne i dostarczać ich wyniki Inspektorowi.

W czasie robót Wykonawca, będzie sprawdzał możliwie jak najczęściej czy następujące czynności odpowiadają wymaganiom określonym w punkcie 5:

- różnica wysokości dwóch kamieni bezpośrednio przylegających do siebie nie przekracza 2cm,
- właściwa wilgotność podsypki cementowo-piaskowej,
- osadzenie kostek w podsypce co najwyżej do połowy ich wysokości,
- sposób ubijania kostki kamiennej,
- równość podłużną i poprzeczną nawierzchni,
- pielęgnację nawierzchni przed oddaniem do ruchu.

6.4. Wymagania dotyczące cech geometrycznych

Przy badaniach i pomiarach wykonanej nawierzchni Wykonawca w obecności Inspektora sprawdza:

- konstrukcję nawierzchni,
- ukształtowanie nawierzchni,
- rzędne nawierzchni,
- przekroje poprzeczne,
- szerokość nawierzchni,
- ścisłość ułożenia nawierzchni,
- dokładność ubicia nawierzchni.

Konstrukcję nawierzchni sprawdza się przez rozebranie powierzchni około 0,1m² i stwierdzenie wielkości, kształtu i jakości kostki kamiennej oraz grubości podsypki, jak również makroskopowo jakości użytego materiału.

Nierówności podłużne i poprzeczne nawierzchni należy mierzyć łąką 4-metrową. Nierówności nie powinny przekraczać wartości 20 mm.

7. OBMIAR ROBÓT

7.1. Ogólne zasady obmiaru robót

Ogólne zasady obmiaru robót podano w SST D-00.00.00. "Wymagania ogólne" punkt 7.

7.2. Jednostka obmiarowa

Jednostką obmiarową jest m² (metr kwadratowy) nawierzchni z kostki kamiennej.

Żadne dodatkowe roboty wykonane bez zgody Inspektora nie mogą stanowić rozszczeń o dodatkową zapłatę.

8. ODBIÓR ROBÓT

8.1. Ogólne zasady odbioru robót

Ogólne zasady odbioru robót podano w SST D-00.00.00. "Wymagania ogólne" punkt 8.

Roboty uznaje się za wykonane zgodnie z dokumentacją projektową, ST i wymaganiami Inspektora, jeżeli wszystkie pomiary i badania z zachowaniem tolerancji według punktu 6 dały wyniki pozytywne.

8.2. Odbiór robót ulegających zakryciu

Wykonanie podsypki należy do robót ulegających zakryciu. Zasady ich odbioru są określone w ST D-00.00.00. "Wymagania ogólne" punkt 8.2.

9. PODSTAWA PŁATNOŚCI

9.1. Ogólne ustalenia dotyczące podstawy płatności

Ogólne ustalenia dotyczące podstawy płatności podano w SST D-00.00.00. "Wymagania ogólne" punkt 9.

9.2. Cena jednostki obmiarowej

Cena jednostkowa wykonania 1m² nawierzchni z kostki kamiennej oraz regulacji świetlików obejmuje:

- prace pomiarowe i oznakowanie robót,
- przygotowanie podłoża,
- zakup i dostarczenie materiałów,
- wykonanie podsypki cementowo-piaskowej,
- ułożenie kostki kamiennej,
- ubicie kostki z wypełnieniem spoin zaprawą cementowo-piaskową,
- przysypanie warstwą piasku,
- wykonanie pomiarów i badań kontrolnych.

10. PRZEPISY ZWIĄZANE

10.1. Normy

1. PN-EN-197-1:2002 Cement. Część 1: Skład, wymagania i kryteria zgodności dotyczące cementu powszechnego użytku
2. PN -B-06712 Kruszywa mineralne do betonu zwykłego
3. PN-60/B-11100 Materiały kamienne. Kostka drogowa.
4. PN -B -19701 Cement. Cement powszechnego użytku. Skład, wymagania i ocena zgodności
5. PN-88/B-32250 Materiały budowlane. Woda do betonów i zapraw.

6. PN-57/S-06100 Drogi samochodowe. Nawierzchnie z kostki kamiennej. Warunki techniczne.
7. PN -S -96026 Drogi samochodowe. Nawierzchnie z kostki kamiennej nieregularnej. Wymagania techniczne i badania przy odbiorze
8. BN-80/6775-03/01 Prefabrykaty budowlane z betonu. Elementy nawierzchni dróg, ulic, parkingów i torowisk tramwajowych. Wspólne wymagania i badania
9. BN-80/6775-03/04 Prefabrykaty budowlane z betonu. Elementy nawierzchni dróg, ulic, parkingów i torowisk tramwajowych. Krawężniki i obrzeża chodnikowe
10. BN-68/8931-04 Drogi samochodowe. Pomiar równości nawierzchni planografem i łątą

10.2. Inne przepisy

11. Aprobata techniczna na masę zalewową.

SZCZEGÓŁOWE SPECYFIKACJE TECHNICZNE

D – 05.03.05b

**NAWIERZCHNIA Z BETONU ASFALTOWEGO.
WARSTWA WIĄŻĄCA i WYRÓWNAWCZA
wg WT-1 i WT-2 z 2014 r.**

1. WSTĘP

1.1. Przedmiot SST

Przedmiotem niniejszej szczegółowej specyfikacji technicznej (SST) są wymagania dotyczące wykonania i odbioru robót związanych z wykonaniem warstwy wiążącej i wyrównawczej z betonu asfaltowego w ramach realizacji inwestycji: „Rozbudowa ulic: Wybickiego, Plac Grunwaldzki i Armii Krajowej w Gdyni wraz z odtworzeniem nawierzchni ulic: Borchardta, Skwer Kościuszki i Al. Jana Pawła II oraz budową kanałów deszczowych i przebudową infrastruktury kolidującej”

1.2. Zakres stosowania SST

Szczegółowa Specyfikacja Techniczna jest stosowana, jako dokument w postępowaniu przetargowym i przy realizacji umowy na wykonanie robót związanych z realizacją zadania wymienionego w punkcie 1.1.

Zakres robót:

- W-wa wiążąca: z beton asfaltowego AC22W gr. 6cm KR3
- W-wa wiążąca: z beton asfaltowego AC22W gr. 8cm KR4
- W-wa wiążąca: beton asfaltowy: AC22W gr. 6cm nakładka bitumiczna.
- W-wa wiążąca: beton asfaltowy: AC22W gr. 8cm nakładka bitumiczna
- W-wa wyrównawcza: betonu asfaltowy: AC16W gr. 4cm na jezdni Połączenie konstrukcji KR3 i KR4 z jezdnią istniejącą.

1.3. Zakres robót objętych SST

Ustalenia zawarte w niniejszej specyfikacji dotyczą zasad prowadzenia robót związanych z wykonaniem i odbiorem warstwy wiążącej i wyrównawczej z betonu asfaltowego wg PN-EN 13108-1 [47] i WT-2 Mieszanki mineralno-asfaltowe 2014 [65] z mieszanki mineralno-asfaltowej dostarczonej od producenta. W przypadku produkcji mieszanki mineralno-asfaltowej przez Wykonawcę dla potrzeb budowy, Wykonawca zobowiązany jest prowadzić Zakładową kontrolę produkcji (ZKP) zgodnie z WT-2 [65] punkt 8.4.1.5.

Warstwę wiążącą i wyrównawczą z betonu asfaltowego można wykonywać dla dróg kategorii ruchu KR3 i KR4 (określenie kategorii ruchu podano w punkcie 1.4.8). Stosowane mieszanki betonu asfaltowego o wymiarze D podano w tablicy 1.

Tablica 1. Stosowane mieszanki

Kategoria ruchu	Mieszanki o wymiarze D ¹⁾ , mm
KR3 i KR4	AC16W, AC22W

1) Podział ze względu na wymiar największego kruszywa w mieszance.

1.4. Określenia podstawowe

1.4.1. Nawierzchnia – konstrukcja składająca się z jednej lub kilku warstw służących do przyjmowania i rozkładania obciążeń od ruchu pojazdów na podłoże.

1.4.2. Warstwa wiążąca – warstwa nawierzchni między warstwą ścierną a podbudową.

1.4.3. Warstwa wyrównawcza – warstwa o zmiennej grubości, ułożona na istniejącej warstwie w celu uzyskania odpowiedniego profilu potrzebnego do ułożenia kolejnej warstwy.

1.4.4. Mieszanka mineralno-asfaltowa – mieszanka kruszyw i lepiszcza asfaltowego.

1.4.5. Wymiar mieszanki mineralno-asfaltowej – określenie mieszanki mineralno-asfaltowej, ze względu na największy wymiar kruszywa D, np. wymiar 11, 16, 22.

1.4.6. Beton asfaltowy – mieszanka mineralno-asfaltowa, w której kruszywo o uziarnieniu ciągłym lub nieciągłym tworzy strukturę wzajemnie klinującą się.

1.4.7. Uziarnienie – skład ziarnowy kruszywa, wyrażony w procentach masy ziaren przechodzących przez określony zestaw sit.

1.4.8. Kategoria ruchu – obciążenie drogi ruchem samochodowym, wyrażone w osiach obliczeniowych (100 kN) wg „Katalogu typowych konstrukcji nawierzchni podatnych i półsztywnych” GDDP-IBDiM [68].

1.4.9. Wymiar kruszywa – wielkość ziaren kruszywa, określona przez dolny (d) i górny (D) wymiar sita.

1.4.10. Kruszywo grube – kruszywo z ziaren o wymiarze: $D \leq 45$ mm oraz $d > 2$ mm.

1.4.11. Kruszywo drobne – kruszywo z ziaren o wymiarze: $D \leq 2$ mm, którego większa część pozostaje na sicie 0,063 mm.

1.4.12. Pył – kruszywo z ziaren przechodzących przez sito 0,063 mm.

1.4.13. Wypełniacz – kruszywo, którego większa część przechodzi przez sito 0,063 mm. (Wypełniacz mieszany – kruszywo, które składa się z wypełniacza pochodzenia mineralnego i wodorotlenku wapnia. Wypełniacz dodany – wypełniacz pochodzenia mineralnego, wyprodukowany oddzielnie).

1.4.14. Kationowa emulsja asfaltowa – emulsja, w której emulgator nadaje dodatnie ładunki cząstkom zdyspergowanego asfaltu.

1.4.15. Pozostałe określenia podstawowe są zgodne z obowiązującymi, odpowiednimi polskimi normami i z definicjami podanymi w SST D-00.00.00 „Wymagania ogólne” pkt 1.4.

1.4.16. Symbole i skróty dodatkowe

ACW - beton asfaltowy do warstwy wiążącej i wyrównawczej

PMB - polimeroasfalt,

D - górny wymiar sita (przy określaniu wielkości ziaren kruszywa),

d - dolny wymiar sita (przy określaniu wielkości ziaren kruszywa),

C - kationowa emulsja asfaltowa,

NPD - właściwość użytkowa nie określana (ang. No Performance Determined; producent może jej nie określać),

TBR - do zadeklarowania (ang. To Be Reported; producent może dostarczyć odpowiednie informacje, jednak nie jest do tego zobowiązany),

MOP - miejsce obsługi podróży.

1.5. Ogólne wymagania dotyczące robót

Ogólne wymagania dotyczące robót podano w SST D-00.00.00 „Wymagania ogólne” [1] pkt 1.5.

2. MATERIAŁY

2.1. Ogólne wymagania dotyczące materiałów

Ogólne wymagania dotyczące materiałów, ich pozyskiwania i składowania, podano w SST D-00.00.00 „Wymagania ogólne” [1] pkt 2.

2.2. Lepiszcza asfaltowe

Należy stosować asfalty drogowe wg PN-EN 12591 [27]. Rodzaje stosowanych lepiszczy asfaltowych podano w tablicy 2. Oprócz lepiszczy wymienionych w tablicy 2 można stosować inne lepiszcza nienormowe według aprobat technicznych.

Tablica 2. Zalecane lepiszcza asfaltowego do warstwy podbudowy z betonu asfaltowego

Kategoria ruchu	Mieszanka ACP	Gatunek lepiszcza
		asfalt drogowy
KR3 i KR4	AC22P,	35/50,

Asfalty drogowe powinny spełniać wymagania podane w tablicy 3.

Tablica 3. Wymagania wobec asfaltów drogowych wg PN-EN 12591 [27]

Lp.	Właściwości		Metoda badania	Rodzaj asfaltu
				35/50
WŁAŚCIWOŚCI OBLIGATORYJNE				
1	Penetracja w 25°C	0,1 mm	PN-EN 1426 [21]	35-50
2	Temperatura mięknięcia	°C	PN-EN 1427 [22]	50-58
3	Temperatura zapłonu, nie mniej niż	°C	PN-EN 22592 [62]	240
4	Zawartość składników rozpuszczalnych, nie mniej niż	% m/m	PN-EN 12592 [28]	99
5	Zmiana masy po starzeniu (ubytek lub przyrost), nie więcej niż	% m/m	PN-EN 12607-1 [31]	0,5
6	Pozostała penetracja po starzeniu, nie mniej niż	%	PN-EN 1426 [21]	53
7	Temperatura mięknięcia po starzeniu, nie mniej niż	°C	PN-EN 1427 [22]	52
WŁAŚCIWOŚCI SPECJALNE KRAJOWE				
8	Zawartość parafiny, nie więcej niż	%	PN-EN 12606-1 [30]	2,2
9	Wzrost temp. mięknięcia po starzeniu, nie więcej niż	°C	PN-EN 1427 [22]	8
10	Temperatura łamliwości Fraassa, nie więcej niż	°C	PN-EN 12593 [29]	-5

Składowanie asfaltu drogowego powinno się odbywać w zbiornikach, wykluczających zanieczyszczenie asfaltu i wyposażonych w system grzewczy pośredni (bez kontaktu asfaltu z przewodami grzewczymi). Zbiornik roboczy otaczarki powinien być izolowany termicznie, posiadać automatyczny system grzewczy z tolerancją $\pm 5^{\circ}\text{C}$ oraz układ cyrkulacji asfaltu.

2.3. Kruszywo

Do warstwy wiążącej i wyrównawczej z betonu asfaltowego należy stosować kruszywo według PN-EN 13043 [44] i WT-1 Kruszywa 2014 [64], obejmujące kruszywo grube , kruszywo

drobne i wypełniacz. Kruszywa powinny spełniać wymagania podane w WT-1 Kruszywa 2014 – tablica 8, 9, 10, 11.

Składowanie kruszywa powinno się odbywać w warunkach zabezpieczających je przed zanieczyszczeniem i zmieszaniem z kruszywem o innym wymiarze lub pochodzeniu. Podłoże składowiska musi być równe, utwardzone i odwodnione. Składowanie wypełniacza powinno się odbywać w silosach wyposażonych w urządzenia do aeracji.

2.4. Środek adhezyjny

W celu poprawy powinowactwa fizykochemicznego lepiszcza asfaltowego i kruszywa, gwarantującego odpowiednią przyczepność (adhezję) lepiszcza do kruszywa i odporność mieszanki mineralno-asfaltowej na działanie wody, należy dobrać i zastosować środek adhezyjny, tak aby dla konkretnej pary kruszywo-lepiszcze wartość przyczepności określona według PN-EN 12697-11, metoda C [34] wynosiła co najmniej 80%.

Składowanie środka adhezyjnego jest dozwolone tylko w oryginalnych opakowaniach producenta.

2.5. Materiały do uszczelnienia połączeń i krawędzi

Do uszczelnienia połączeń technologicznych (tj. złączy podłużnych i poprzecznych z tego samego materiału wykonywanego w różnym czasie oraz spoin stanowiących połączenia różnych materiałów lub połączenie warstwy asfaltowej z urządzeniami obcymi w nawierzchni lub ją ograniczającymi, należy stosować:

- a) materiały termoplastyczne, jak taśmy asfaltowe, pasty itp. według norm lub aprobat technicznych,
- b) emulsję asfaltową według PN-EN 13808 [58] lub inne lepiszcza według norm lub aprobat technicznych

Grubość materiału termoplastycznego do spoiny powinna wynosić:

- nie mniej niż 10 mm przy grubości warstwy technologicznej do 2,5 cm,
- nie mniej niż 15 mm przy grubości warstwy technologicznej większej niż 2,5 cm.

Składowanie materiałów termoplastycznych jest dozwolone tylko w oryginalnych opakowaniach producenta, w warunkach określonych w aprobacie technicznej.

Do uszczelnienia krawędzi należy stosować asfalt drogowy wg PN-EN 12591 [27], asfalt modyfikowany polimerami wg PN-EN 14023 [59] „metodą na gorąco”. Dopuszcza się inne rodzaje lepiszcza wg norm lub aprobat technicznych.

2.6. Materiały do złączenia warstw konstrukcji

Do złączania warstw konstrukcji nawierzchni (warstwa wiążąca z warstwą ścieralną) należy stosować kationowe emulsje asfaltowe lub według PN-EN 13808 [58] i WT-3 Emulsje asfaltowe 2009 punkt 5.1 tablica 2 i tablica 3 [66].

Emulsję asfaltową można składać w opakowaniach transportowych lub w stacjonarnych zbiornikach pionowych z nalewaniem od dna. Nie należy nalewać emulsji do opakowań i zbiorników zanieczyszczonych materiałami mineralnymi.

3. SPRZĘT

3.1. Ogólne wymagania dotyczące sprzętu

Ogólne wymagania dotyczące sprzętu podano w SST D-00.00.00 „Wymagania ogólne” [1] pkt 3.

3.2. Sprzęt stosowany do wykonania robót

Przy wykonywaniu robót Wykonawca w zależności od potrzeb, powinien wykazać się możliwością korzystania ze sprzętu dostosowanego do przyjętej metody robót, jak:

- wytwórnia (otaczarka) o mieszaniu cyklicznym lub ciągłym, z automatycznym komputerowym sterowaniem produkcji, do wytwarzania mieszanek mineralno-asfaltowych,
- układarka gąsienicowa, z elektronicznym sterowaniem równości układanej warstwy,
- skraplarka,
- walce stalowe gładkie,
- walce ogumione
- szczotki mechaniczne i/lub inne urządzenia czyszczące,
- samochody samowyladowcze z przykryciem brezentowym lub termosami,
- sprzęt drobny.

4. TRANSPORT

4.1. Ogólne wymagania dotyczące transportu

Ogólne wymagania dotyczące transportu podano w SST D-00.00.00 „Wymagania ogólne” [1] pkt 4.

4.2. Transport materiałów

Asfalt należy przewozić w cysternach kolejowych lub samochodach izolowanych i zaopatrzonych w urządzenia umożliwiające pośrednie ogrzewanie oraz w zawory spustowe.

Kruszywa można przewozić dowolnymi środkami transportu, w warunkach zabezpieczających je przed zanieczyszczeniem, zmieszaniem z innymi materiałami i nadmiernym zawilgoceniem.

Wypełniacz należy przewozić w sposób chroniący go przed zawilgoceniem, zbryleniem i zanieczyszczeniem. Wypełniacz luzem powinien być przewożony w odpowiednich cysternach przystosowanych do przewozu materiałów sypkich, umożliwiających rozładunek pneumatyczny.

Emulsja asfaltowa może być transportowana w zamkniętych cysternach, autocysternach, beczkach i innych opakowaniach pod warunkiem, że nie będą korodowały pod wpływem emulsji i nie będą powodowały jej rozpadu. Cysterny powinny być wyposażone w przegrody. Nie należy używać do transportu opakowań z metali lekkich (może zachodzić wydzielanie wodoru i groźba wybuchu przy emulsjach o $\text{pH} \leq 4$).

Mieszanek mineralno-asfaltową należy dowozić na budowę pojazdami samowyladowczymi w zależności od postępu robót. Podczas transportu i postoju przed wbudowaniem mieszanka powinna być zabezpieczona przed ostygnięciem i dopływem powietrza (przez przykrycie, pojemniki termoizolacyjne lub ogrzewane itp.). Warunki i czas transportu mieszanki, od produkcji do wbudowania, powinna zapewniać utrzymanie temperatury w wymaganym przedziale. Powierzchnie pojemników używanych do transportu mieszanki powinny być czyste, a do zwilżania tych powierzchni można używać tylko środki antyadhezyjne niewpływające szkodliwie na mieszankę.

5. WYKONANIE ROBÓT

5.1. Ogólne zasady wykonania robót

Ogólne zasady wykonania robót podano w SST D-00.00.00 „Wymagania ogólne” [1] pkt 5.

5.2. Projektowanie mieszanki mineralno-asfaltowej

Przed przystąpieniem do robót Wykonawca dostarczy Inspektorowi Nadzoru do akceptacji projekt składu mieszanki mineralno-asfaltowej (AC22W, AC16W).

Uziarnienie mieszanki mineralnej oraz minimalna zawartość lepiszcza podane są w tablicach 5.

Jeżeli stosowana jest mieszanka kruszywa drobnego niełamane i łamanego, to należy przyjąć proporcję kruszywa łamanego do niełamanego co najmniej 50/50.

Wymagane właściwości mieszanki mineralno-asfaltowej podane są w tablicy 7.

Tablica 5. Uziarnienie mieszanki mineralnej oraz zawartość lepiszcza do betonu asfaltowego do warstwy wiążącej i wyrównawczej, dla ruchu KR3 i KR4 [65]

Właściwość	Przesiew, [% (m/m)]			
	AC16W KR3 i KR4		AC22W KR3 i KR4	
Wymiar sita #, [mm]	od	do	od	do
31,5	-	-	100	-
22,4	100	-	90	100
16	90	100	65	90
11,2	70	90	-	-
8	55	80	45	70
2	25	50	20	45
0,125	4	12	4	12
0,063	4,0	10,0	4,0	10,0
Zawartość lepiszcza, minimum ^{*)}	$B_{\min 4,6}$		$B_{\min 4,4}$	
^{*)} Minimalna zawartość lepiszcza jest określona przy założonej gęstości mieszanki mineralnej 2,650 Mg/m ³ . Jeżeli stosowana mieszanka mineralna ma inną gęstość (ρ_d), to do wyznaczenia minimalnej zawartości lepiszcza podaną wartość należy pomnożyć przez współczynnik α według równania: $\alpha = \frac{2,650}{\rho_d}$				

Tablica 7. Wymagane właściwości mieszanki mineralno-asfaltowej do warstwy wiążącej i wyrównawczej, dla ruchu KR3 i KR4 [65]

Właściwość	Warunki zagęszczania wg PN-EN 13108-20 [48]	Metoda i warunki badania	AC16W	AC22W
Zawartość wolnych przestrzeni	C.1.3, ubijanie, 2×75 uderzeń	PN-EN 12697-8 [33], p. 4	$V_{\min 4,0}$ $V_{\max 7,0}$	$V_{\min 4,0}$ $V_{\max 7,0}$
Odporność na deformacje trwałe ^{a)}	C.1.20, wałowanie, P ₉₈ -P ₁₀₀	PN-EN 12697-22, metoda B w powietrzu, PN-EN 13108-20, D.1.6, 60°C, 10 000 cykli [38]	$WTS_{AIR 0,15}$ $PRD_{AIR 7,0}$	$WTS_{AIR 0,15}$ $PRD_{AIR 7,0}$
Odporność na działanie wody	C.1.1, ubijanie, 2×35 uderzeń	PN-EN 12697-12 [35], przechowywanie w 40°C z jednym cyklem zamrażania, badanie w 25°C ^{b)}	ITS_{80}	$ITSR_{80}$

a) Grubość płyty: AC16, AC22 60mm.

b) Ujednoliconą procedurę badania odporności na działanie wody podano w WT-2 2010 [65] w załączniku 1.

5.3. Wytwarzanie mieszanki mineralno-asfaltowej

Mieszankę mineralno-asfaltową należy wytwarzać na gorąco w otaczarce (zespole maszyn i urządzeń dozowania, podgrzewania i mieszania składników oraz przechowywania gotowej mieszanki).

Dozowanie składników mieszanki mineralno-asfaltowej w otaczarkach, w tym także wstępne, powinno być zautomatyzowane i zgodne z receptą roboczą, a urządzenia do dozowania składników oraz pomiaru temperatury powinny być okresowo sprawdzane. Kruszywo o różnym uziarnieniu lub pochodzeniu należy dodawać odmierzone oddzielnie.

Lepiszczce asfaltowe należy przechowywać w zbiorniku z pośrednim systemem ogrzewania, z układem termostatowania zapewniającym utrzymanie żądanej temperatury z dokładnością $\pm 5^{\circ}\text{C}$. Temperatura lepiszcza asfaltowego w zbiorniku magazynowym (roboczym) nie może przekraczać 180°C dla asfaltu drogowego 50/70.

Kruszywo powinno być wysuszone i podgrzane tak, aby mieszanka mineralna uzyskała temperaturę właściwą do otoczenia lepiszczem asfaltowym. Temperatura mieszanki mineralnej nie powinna być wyższa o więcej niż 30°C od najwyższej temperatury mieszanki mineralno-asfaltowej podanej w tabelicy 9. W tej tabelicy najniższa temperatura dotyczy mieszanki mineralno-asfaltowej dostarczonej na miejsce wbudowania, a najwyższa temperatura dotyczy mieszanki mineralno-asfaltowej bezpośrednio po wytworzeniu w wytwórni.

Tabela 9. Najwyższa i najniższa temperatura mieszanki AC [65]

Lepiszczce asfaltowe	Temperatura mieszanki [$^{\circ}\text{C}$]
Asfalt 35/50	od 155 do 195

Sposób i czas mieszania składników mieszanki mineralno-asfaltowej powinny zapewnić równomierne otoczenie kruszywa lepiszczem asfaltowym.

Dopuszcza się dostawy mieszanek mineralno-asfaltowych z kilku wytwórni, pod warunkiem skoordynowania między sobą deklarowanych przydatności mieszanek (m.in.: typ, rodzaj składników, właściwości objętościowe) z zachowaniem braku różnic w ich właściwościach.

5.4. Przygotowanie podłoża

Podłoże (podbudowa lub stara warstwa ścieralna) pod warstwę wiążącą lub wyrównawczą z betonu asfaltowego powinno być na całej powierzchni:

- ustabilizowane i nośne,
- czyste, bez zanieczyszczenia lub pozostałości luźnego kruszywa,
- wyprofilowane, równe i bez kolein,
- suche.

Wymagana równość podłużna jest określona w rozporządzeniu dotyczącym warunków technicznych, jakim powinny odpowiadać drogi publiczne [67]. W wypadku podłoża z warstwy starej nawierzchni, nierówności nie powinny przekraczać wartości podanych w tabelicy 10.

Tabela 10. Maksymalne nierówności podłoża z warstwy starej nawierzchni pod warstwy asfaltowe (pomiar łąką 4-metrową lub równoważną metodą)

Klasa drogi	Element nawierzchni	Maksymalna nierówność podłoża pod warstwę wiążącą [mm]
Z, L, D	Pasy ruchu	12

Jeżeli nierówności są większe niż dopuszczalne, to należy wyrównać podłoże.

Rzędne wysokościowe podłoża oraz urządzeń usytuowanych w nawierzchni lub ją ograniczających powinny być zgodne z dokumentacją projektową. Z podłoża powinien być zapewniony odpływ wody.

Nierówności podłoża (w tym powierzchnię istniejącej warstwy ścieralnej) należy wyrównać poprzez frezowanie lub wykonanie warstwy wyrównawczej.

Wykonane w podłożu łaty z materiału o mniejszej sztywności (np. łaty z asfaltu lanego w betonie asfaltowym) należy usunąć, a powstałe w ten sposób ubytki wypełnić materiałem o właściwościach zbliżonych do materiału podstawowego (np. wypełnić betonem asfaltowym).

W celu polepszenia połączenia między warstwami technologicznymi nawierzchni powierzchnia podłoża powinna być w ocenie wizualnej chropowata.

Szerokie szczeliny w podłożu należy wypełnić odpowiednim materiałem, np. zalewami drogowymi według PN-EN 14188-1 [60] lub PN-EN 14188-2 [61] albo innymi materiałami według norm lub aprobat technicznych.

Na podłożu wykazującym zniszczenia w postaci siatki spękań zmęczeniowych lub spękań poprzecznych zaleca się stosowanie membrany przeciwspekaniowej, np. mieszanki mineralno-asfaltowej, warstwy SAMI lub z geosyntetyków według norm lub aprobat technicznych.

5.5. Próba technologiczna

Wykonawca przed przystąpieniem do produkcji mieszanki jest zobowiązany do przeprowadzenia w obecności Inspektora Nadzoru próby technologicznej, która ma na celu sprawdzenie zgodności właściwości wyprodukowanej mieszanki z receptą. W tym celu należy zaprogramować otaczarkę zgodnie z receptą roboczą i w cyklu automatycznym produkować mieszankę. Do badań należy pobrać mieszankę wyprodukowaną po ustabilizowaniu się pracy otaczarki.

Nie dopuszcza się oceniania dokładności pracy otaczarki oraz prawidłowości składu mieszanki mineralnej na podstawie tzw. suchego zarobu, z uwagi na możliwą segregację kruszywa.

Mieszankę wyprodukowaną po ustabilizowaniu się pracy otaczarki należy zgromadzić w silosie lub załadować na samochód. Próbkę do badań należy pobierać ze skrzyni samochodu zgodnie z metodą określoną w PN-EN 12697-27 [39].

Na podstawie uzyskanych wyników Inspektor Nadzoru podejmuje decyzję o wykonaniu odcinka próbnego.

5.6. Odcinek próbny

Przed przystąpieniem do wykonania warstwy wiążącej z betonu asfaltowego Wykonawca wykona odcinek próbny celem uściślenia organizacji wytwarzania i układania oraz ustalenia warunków zagęszczania.

Odcinek próbny powinien być zlokalizowany w miejscu uzgodnionym z Inspektorem Nadzoru. Powierzchnia odcinka próbnego powinna wynosić co najmniej 500 m², a długość co najmniej 50 m. Na odcinku próbnym Wykonawca powinien użyć takich materiałów oraz sprzętu jakie zamierza stosować do wykonania warstwy.

Wykonawca może przystąpić do realizacji robót po zaakceptowaniu przez Inspektora Nadzoru technologii wbudowania i zagęszczania oraz wyników z odcinka próbnego.

5.7. Połączenie międzywarstwowe

Uzyskanie wymaganej trwałości nawierzchni jest uzależnione od zapewnienia połączenia między warstwami i ich współpracy w przenoszeniu obciążenia nawierzchni ruchem.

Podłoże powinno być skropione lepiszczem. Ma to na celu zwiększenie połączenia między warstwami konstrukcyjnymi oraz zabezpieczenie przed wnikaniem i zaleganiem wody między warstwami.

Skropienie lepiszczem podłoża (np. podbudowa asfaltowa), przed ułożeniem warstwy wiążącej z betonu asfaltowego powinno być wykonane w ilości podanej w przeliczeniu na pozostałe lepiszczce, tj. $0,3 \div 0,5 \text{ kg/m}^2$, przy czym:

- zaleca się stosować emulsję modyfikowaną polimerem,
- ilość emulsji należy dobrać z uwzględnieniem stanu podłoża oraz porowatości mieszanki ; jeśli mieszanka ma większą zawartość wolnych przestrzeni, to należy użyć większą ilość lepiszczka do skropienia, które po ułożeniu warstwy ścieralnej uszczelni ją.

Skrapianie podłoża należy wykonywać równomiernie stosując rampy do skrapiania, np. skraparki do lepiszczki asfaltowych. Dopuszcza się skrapianie ręczne lancą w miejscach trudno dostępnych (np. ścieki uliczne) oraz przy urządzeniach usytuowanych w nawierzchni lub ją ograniczających. W razie potrzeby urządzenia te należy zabezpieczyć przed zabrudzeniem. Skropione podłoże należy wyłączyć z ruchu publicznego przez zmianę organizacji ruchu.

W wypadku stosowania emulsji asfaltowej podłoże powinno być skropione 0,5 h przed układaniem warstwy asfaltowej w celu odparowania wody.

Czas ten nie dotyczy skrapiania rampą zamontowaną na rozkładarce.

5.8. Wbudowanie mieszanki mineralno-asfaltowej

Mieszankę mineralno-asfaltową można wbudowywać na podłożu przygotowanym zgodnie z zapisami w punktach 5.4 i 5.7.

Temperatura podłoża pod rozkładaną warstwę nie może być niższa niż $+5^{\circ}\text{C}$.

Transport mieszanki mineralno-asfaltowej asfaltowej powinien być zgodny z zaleceniami podanymi w punkcie 4.2.

Mieszankę mineralno-asfaltową asfaltową należy wbudowywać w odpowiednich warunkach atmosferycznych.

Temperatura otoczenia w ciągu doby nie powinna być niższa od temperatury podanej w tablicy 11. Temperatura otoczenia może być niższa w wypadku stosowania ogrzewania podłoża. Nie dopuszcza się układania mieszanki mineralno-asfaltowej asfaltowej podczas silnego wiatru ($V > 16 \text{ m/s}$).

W wypadku stosowania mieszanek mineralno-asfaltowych z dodatkiem obniżającym temperaturę mieszania i wbudowania należy indywidualnie określić wymagane warunki otoczenia.

Tablica 11. Minimalna temperatura otoczenia na wysokości 2m podczas wykonywania warstwy wiążącej lub wyrównawczej z betonu asfaltowego

Rodzaj robót	Minimalna temperatura otoczenia [$^{\circ}\text{C}$]	
	przed przystąpieniem do robót	w czasie robót
Warstwa wiążąca	0	+5
Warstwa wyrównawcza	0	+5

Właściwości wykonanej warstwy powinny spełniać warunki podane w tablicy 15.

Tablica 12. Właściwości warstwy AC

Typ i wymiar mieszanki	Projektowana grubość warstwy technologicznej [cm]	Wskaźnik zagęszczenia [%]	Zawartość wolnych przestrzeni w warstwie [% (v/v)]
AC16W, KR3÷KR4	5,0 ÷ 10,0	≥ 98	4,5 ÷ 8,0

AC22W, KR3÷KR4	7,0 ÷ 10,0	≥ 98	4,5 ÷ 8,0
----------------	------------	------	-----------

Mieszanka mineralno-asfaltowa powinna być wbudowywana rozkładarką wyposażoną w układ automatycznego sterowania grubości warstwy i utrzymywania niwelety zgodnie z dokumentacją projektową. W miejscach niedostępnych dla sprzętu dopuszcza się wbudowywanie ręczne.

Grubość wykonywanej warstwy powinna być sprawdzana co 25 m, w co najmniej trzech miejscach (w osi i przy brzegach warstwy).

Warstwy wałowane powinny być równomiernie zagęszczone ciężkimi walcami drogowymi. Do warstw z betonu asfaltowego należy stosować walce drogowe stalowe gładkie z możliwością wibracji, oscylacji lub walce ogumione.

6. KONTROLA JAKOŚCI ROBÓT

6.1. Ogólne zasady kontroli jakości robót

Ogólne zasady kontroli jakości robót podano w SST D-00.00.00 „Wymagania ogólne” [1] pkt 6.

6.2. Badania przed przystąpieniem do robót

Przed przystąpieniem do robót Wykonawca powinien:

- uzyskać wymagane dokumenty, dopuszczające wyroby budowlane do obrotu i powszechnego stosowania (np. stwierdzenie o oznakowaniu materiału znakiem CE lub znakiem budowlanym B, certyfikat zgodności, deklarację zgodności, aprobatę techniczną, ew. badania materiałów wykonane przez dostawców itp.),
- ew. wykonać własne badania właściwości materiałów przeznaczonych do wykonania robót, określone przez Inspektora Nadzoru.

Wszystkie dokumenty oraz wyniki badań Wykonawca przedstawia Inspektorowi Nadzoru do akceptacji.

6.3. Badania w czasie robót

6.3.1. Uwagi ogólne

Badania dzielą się na:

- badania wykonawcy (w ramach własnego nadzoru),
- badania kontrolne (w ramach nadzoru zleciennodawcy – Inspektora Nadzoru).

6.3.2. Badania Wykonawcy

Badania Wykonawcy są wykonywane przez Wykonawcę lub jego zleceniobiorców celem sprawdzenia, czy jakość materiałów budowlanych (mieszanek mineralno-asfaltowych i ich składników, lepiszczy i materiałów do uszczelnień itp.) oraz gotowej warstwy (wbudowane warstwy asfaltowe, połączenia itp.) spełniają wymagania określone w kontrakcie.

Wykonawca powinien wykonywać te badania podczas realizacji kontraktu, z niezbędną starannością i w wymaganym zakresie. Wyniki należy zapisywać w protokołach. W razie stwierdzenia uchybień w stosunku do wymagań kontraktu, ich przyczyny należy niezwłocznie usunąć.

Wyniki badań Wykonawcy należy przekazywać Inspektorowi Nadzoru na jego żądanie. Inspektor Nadzoru może zdecydować o dokonaniu odbioru na podstawie badań Wykonawcy. W razie zastrzeżeń Inspektor Nadzoru może przeprowadzić badania kontrolne według pktu 6.3.3.

Zakres badań Wykonawcy związany z wykonywaniem nawierzchni:

- pomiar temperatury powietrza,
- pomiar temperatury mieszanki mineralno-asfaltowej podczas wykonywania nawierzchni (wg PN-EN 12697-13 [36]),
- ocena wizualna mieszanki mineralno-asfaltowej,
- wykaz ilości materiałów lub grubości wykonanej warstwy,
- pomiar spadku poprzecznego warstwy asfaltowej,
- pomiar równości warstwy asfaltowej (wg pktu 6.4.2.5),
- pomiar parametrów geometrycznych poboczy,
- ocena wizualna jednorodności powierzchni warstwy,
- ocena wizualna jakości wykonania połączeń technologicznych.

6.3.3. Badania kontrolne

Badania kontrolne są badaniami Inspektora Nadzoru, których celem jest sprawdzenie, czy jakość materiałów budowlanych (mieszanek mineralno-asfaltowych i ich składników, lepiszczy i materiałów do uszczelnień itp.) oraz gotowej warstwy (wbudowane warstwy asfaltowe, połączenia itp.) spełniają wymagania określone w kontrakcie. Wyniki tych badań są podstawą odbioru. Pobieraniem próbek i wykonaniem badań na miejscu budowy zajmuje się Inspektor Nadzoru w obecności Wykonawcy. Badania odbywają się również wtedy, gdy Wykonawca zostanie w porę powiadomiony o ich terminie, jednak nie będzie przy nich obecny.

Rodzaj badań kontrolnych mieszanki mineralno-asfaltowej i wykonanej z niej warstwy podano w tablicy 13.

Tablica 13. Rodzaj badań kontrolnych

Lp.	Rodzaj badań
1	Mieszanka mineralno-asfaltowa ^{a), b)}
1.1	Uziarnienie
1.2	Zawartość lepiszcza
1.3	Temperatura mięknięcia lepiszcza odzyskanego
1.4	Gęstość i zawartość wolnych przestrzeni próbki
2	Warstwa asfaltowa
2.1	Wskaźnik zagęszczenia ^{a)}
2.2	Spadki poprzeczne
2.3	Równość
2.4	Grubość lub ilość materiału
2.5	Zawartość wolnych przestrzeni ^{a)}
2.6	Właściwości przeciwpoślizgowe
^{a)} do każdej warstwy i na każde rozpoczęte 6000 m ² nawierzchni jedna próbka; w razie potrzeby liczba próbek może zostać zwiększona (np. nawierzchnie dróg w terenie zabudowy)	
^{b)} w razie potrzeby specjalne kruszywa i dodatki	

6.3.4. Badania kontrolne dodatkowe

W wypadku uznania, że jeden z wyników badań kontrolnych nie jest reprezentatywny dla ocenianego odcinka budowy, Wykonawca ma prawo żądać przeprowadzenia badań kontrolnych dodatkowych.

Inspektor Nadzoru i Wykonawca decydują wspólnie o miejscach pobierania próbek i wyznaczeniu odcinków częściowych ocenianego odcinka budowy. Jeżeli odcinek częściowy przyporządkowany do badań kontrolnych nie może być jednoznacznie i zgodnie wyznaczony, to odcinek ten nie powinien być mniejszy niż 20% ocenianego odcinka budowy.

Do odbioru uwzględniane są wyniki badań kontrolnych i badań kontrolnych dodatkowych do wyznaczonych odcinków częściowych.

Koszty badań kontrolnych dodatkowych zażądanych przez Wykonawcę ponosi Wykonawca.

6.3.5. Badania arbitrażowe

Badania arbitrażowe są powtórzeniem badań kontrolnych, co do których istnieją uzasadnione wątpliwości ze strony Inspektora Nadzoru lub Wykonawcy (np. na podstawie własnych badań).

Badania arbitrażowe wykonuje na wniosek strony kontraktu niezależne laboratorium, które nie wykonywało badań kontrolnych.

Koszty badań arbitrażowych wraz ze wszystkimi kosztami ubocznymi ponosi strona, na której niekorzyść przemawia wynik badania.

6.4. Właściwości warstwy i nawierzchni oraz dopuszczalne odchyłki

6.4.1. Mieszanka mineralno-asfaltowa

Właściwości materiałów należy oceniać na podstawie badań pobranych próbek mieszanki mineralno-asfaltowej przed wbudowaniem (wbudowanie oznacza wykonanie warstwy asfaltowej). Wyjątkowo dopuszcza się badania próbek pobranych z wykonanej warstwy asfaltowej.

6.4.2. Warstwa asfaltowa

6.4.2.1. Grubość warstwy oraz ilość materiału

Grubość wykonanej warstwy oznaczana według PN-EN 12697-36 [40] oraz ilość wbudowanego materiału na określonej powierzchni (dotyczy przede wszystkim cienkich warstw) mogą odbiegać od projektu o wartości podane w tabelicy 14.

W wypadku określania ilości materiału na powierzchnię i średniej wartości grubości warstwy z reguły należy przyjąć za podstawę cały odcinek budowy. Inspektor Nadzoru ma prawo sprawdzać odcinki częściowe. Odcinek częściowy powinien zawierać co najmniej jedną dzienną działkę roboczą. Do odcinka częściowego obowiązują te same wymagania jak do odcinka budowy.

Za grubość warstwy lub warstw przyjmuje się średnią arytmetyczną wszystkich pojedynczych oznaczeń grubości warstwy na całym odcinku budowy lub odcinku częściowym.

Tablica 14. Dopuszczalne odchyłki grubości warstwy oraz ilości materiału na określonej powierzchni, [%]

Warunki oceny	Warstwa asfaltowa AC ^{a)}
A – Średnia z wielu oznaczeń grubości oraz ilości	
1. – duży odcinek budowy, powierzchnia większa niż 6000 m ² lub – droga ograniczona krawężnikami, powierzchnia większa niż 1000 m ² lub	≤ 10
2. – mały odcinek budowy	≤ 15

B – Pojedyncze oznaczenie grubości	≤ 15
a) w wypadku budowy dwuetapowej, tzn. gdy warstwa ścierna jest układana z opóźnieniem, wartość z wiersza B odpowiednio obowiązuje; w pierwszym etapie budowy do górnej warstwy nawierzchni obowiązuje wartość 25%, a do łącznej grubości warstw etapu 1 ÷ 15%	

6.4.2.2. Wskaźnik zagęszczenia warstwy

Zagęszczenie wykonanej warstwy, wyrażone wskaźnikiem zagęszczenia oraz zawartością wolnych przestrzeni, nie może przekroczyć wartości dopuszczalnych podanych w tabelicy 12. Dotyczy to każdego pojedynczego oznaczenia danej właściwości.

Określenie gęstości objętościowej należy wykonywać według PN-EN 12697-6 [32].

6.4.2.3. Zawartość wolnych przestrzeni w nawierzchni

Zawartość wolnych przestrzeni w warstwie, nie może wykroczyć poza wartości dopuszczalne podane w tabelicy 12.

6.4.2.4. Spadki poprzeczne

Spadki poprzeczne nawierzchni należy badać nie rzadziej niż co 20 m oraz w punktach głównych łuków poziomych.

Spadki poprzeczne powinny być zgodne z dokumentacją projektową, z tolerancją $\pm 0,5\%$.

6.4.2.5. Równość podłużna i poprzeczna

Do oceny równości podłużnej warstwy wiążącej nawierzchni dróg wszystkich klas technicznych należy stosować metodę z wykorzystaniem łąty 4-metrowej i klina lub metody równoważnej użyciu łąty i klina, mierząc wysokość prześwitu w połowie długości łąty. Pomiar wykonuje się nie rzadziej niż co 10 m. Wymagana równość podłużna jest określona w rozporządzeniu dotyczącym warunków technicznych, jakim powinny odpowiadać drogi publiczne [67].

Do oceny równości poprzecznej warstwy wiążącej nawierzchni dróg wszystkich klas technicznych należy stosować metodę z wykorzystaniem łąty 4-metrowej i klina lub metody równoważnej użyciu łąty i klina. Pomiar należy wykonywać w kierunku prostopadłym do osi jezdni, na każdym ocenianym pasie ruchu, nie rzadziej niż co 10 m. Wymagana równość poprzeczna jest określona w rozporządzeniu dotyczącym warunków technicznych, jakim powinny odpowiadać drogi publiczne [67].

6.4.2.6. Pozostałe właściwości warstwy asfaltowej

Szerokość warstwy, mierzona 10 razy na 1 km każdej jezdni, nie może się różnić od szerokości projektowanej o więcej niż ± 5 cm.

Rzędne wysokościowe, mierzone co 10 m na prostych i co 10 m na osi podłużnej i krawężniach, powinny być zgodne z dokumentacją projektową z dopuszczalną tolerancją ± 1 cm, przy czym co najmniej 95% wykonanych pomiarów nie może przekraczać przedziału dopuszczalnych odchyleń.

Ukształtowanie osi w planie, mierzone co 100 m, nie powinno różnić się od dokumentacji projektowej o ± 5 cm.

Złącza podłużne i poprzeczne, sprawdzone wizualnie, powinny być równe i związane, wykonane w linii prostej, równoległe lub prostopadle do osi drogi. Przylegające warstwy powinny być w jednym poziomie.

Wygląd zewnętrzny warstwy, sprawdzony wizualnie, powinien być jednorodny, bez spękań, deformacji, plam i wykruszeń.

7. OBMIAR ROBÓT

7.1. Ogólne zasady obmiaru robót

Ogólne zasady obmiaru robót podano w SST D-00.00.00 „Wymagania ogólne” [1] pkt 7.

7.2. Jednostka obmiarowa

Jednostką obmiarową jest m² (metr kwadratowy) wykonanej warstwy z betonu asfaltowego (AC).

8. ODBIÓR ROBÓT

Ogólne zasady odbioru robót podano w SST D-00.00.00 „Wymagania ogólne” [1] pkt 8.

Roboty uznaje się za wykonane zgodnie z dokumentacją projektową, ST i wymaganiami Inspektora Nadzoru, jeżeli wszystkie pomiary i badania z zachowaniem tolerancji według pktu 6 dały wyniki pozytywne.

9. PODSTAWA PŁATNOŚCI

9.1. Ogólne ustalenia dotyczące podstawy płatności

Ogólne ustalenia dotyczące podstawy płatności podano w SST D-00.00.00 „Wymagania ogólne” [1] pkt 9.

9.2. Cena jednostki obmiarowej

Cena wykonania 1 m² warstwy z betonu asfaltowego (AC) obejmuje:

- prace pomiarowe i roboty przygotowawcze,
- oznakowanie robót,
- oczyszczenie i skropienie podłoża,
- dostarczenie materiałów i sprzętu,
- opracowanie recepty laboratoryjnej,
- wykonanie próby technologicznej i odcinka próbnego,
- wyprodukowanie mieszanki betonu asfaltowego i jej transport na miejsce wbudowania,
- posmarowanie lepiszczem lub pokrycie taśmą asfaltową krawędzi urządzeń obcych i krawężników,
- rozłożenie i zagęszczenie mieszanki betonu asfaltowego,
- obcięcie krawędzi i posmarowanie lepiszczem,
- przeprowadzenie pomiarów i badań wymaganych w specyfikacji technicznej,
- odwiezienie sprzętu.

9.3. Sposób rozliczenia robót tymczasowych i prac towarzyszących

Cena wykonania robót określonych niniejszą SST obejmuje:

- roboty tymczasowe, które są potrzebne do wykonania robót podstawowych, ale nie są przekazywane Zamawiającemu i są usuwane po wykonaniu robót podstawowych,
- prace towarzyszące, które są niezbędne do wykonania robót podstawowych, niezaliczane do robót tymczasowych, jak geodezyjne wytyczenie robót itd.

10. PRZEPISY ZWIĄZANE

10.1. Szczegółowe specyfikacje techniczne (SST)

1. D-00.00.00 Wymagania ogólne

10.2. Normy

(Zestawienie zawiera dodatkowo normy PN-EN związane z badaniami materiałów występujących w niniejszej OST)

2. PN-EN 196-21 Metody badania cementu – Oznaczanie zawartości chlorków, dwutlenku węgla i alkaliów w cemencie
3. PN-EN 459-2 Wapno budowlane – Część 2: Metody badań
4. PN-EN 932-3 Badania podstawowych właściwości kruszyw – Procedura i terminologia uproszczonego opisu petrograficznego
5. PN-EN 933-1 Badania geometrycznych właściwości kruszyw – Oznaczanie składu ziarnowego – Metoda przesiewania
6. PN-EN 933-3 Badania geometrycznych właściwości kruszyw – Oznaczanie kształtu ziaren za pomocą wskaźnika płaskości
7. PN-EN 933-4 Badania geometrycznych właściwości kruszyw – Część 4: Oznaczanie kształtu ziaren – Wskaźnik kształtu
8. PN-EN 933-5 Badania geometrycznych właściwości kruszyw – Oznaczanie procentowej zawartości ziaren o powierzchniach powstałych w wyniku przekruszenia lub łamania kruszyw grubych
9. PN-EN 933-6 Badania geometrycznych właściwości kruszyw – Część 6: Ocena właściwości powierzchni – Wskaźnik przepływu kruszywa
10. PN-EN 933-9 Badania geometrycznych właściwości kruszyw – Ocena zawartości drobnych cząstek – Badania błękitem metylenowym
11. PN-EN 933-10 Badania geometrycznych właściwości kruszyw – Część 10: Ocena zawartości drobnych cząstek – Uziarnienie wypełniaczy (przesiewanie w strumieniu powietrza)
12. PN-EN 1097-2 Badania mechanicznych i fizycznych właściwości kruszyw – Metody oznaczania odporności na rozdrabnianie
13. PN-EN 1097-3 Badania mechanicznych i fizycznych właściwości kruszyw – Oznaczanie gęstości nasypowej i jamistości
14. PN-EN 1097-4 Badania mechanicznych i fizycznych właściwości kruszyw – Część 4: Oznaczanie pustych przestrzeni suchego, zagęszczonego wypełniacza
15. PN-EN 1097-5 Badania mechanicznych i fizycznych właściwości kruszyw – Część 5: Oznaczanie zawartości wody przez suszenie w suszarce z wentylacją
16. PN-EN 1097-6 Badania mechanicznych i fizycznych właściwości kruszyw – Część 6: Oznaczanie gęstości ziaren i nasiąkliwości
17. PN-EN 1097-7 Badania mechanicznych i fizycznych właściwości kruszyw – Część 7: Oznaczanie gęstości wypełniacza – Metoda piknometryczna
18. PN-EN 1097-8 Badania mechanicznych i fizycznych właściwości kruszyw – Część 8: Oznaczanie polerowalności kamienia
19. PN-EN 1367-1 Badania właściwości cieplnych i odporności kruszyw na działanie czynników atmosferycznych – Część 1: Oznaczanie mrozoodporności
20. PN-EN 1367-3 Badania właściwości cieplnych i odporności kruszyw na działanie czynników atmosferycznych – Część 3: Badanie bazaltowej zgorzeli słonecznej metodą gotowania
21. PN-EN 1426 Asfalty i produkty asfaltowe – Oznaczanie penetracji igłą
22. PN-EN 1427 Asfalty i produkty asfaltowe – Oznaczanie temperatury mięknięcia – Metoda Pierścień i Kula
23. PN-EN 1428 Asfalty i lepiszcza asfaltowe – Oznaczanie zawartości wody w emulsjach asfaltowych – Metoda destylacji azeotropowej
24. PN-EN 1429 Asfalty i lepiszcza asfaltowe – Oznaczanie pozostałości na sicie emulsji asfaltowych oraz trwałości podczas magazynowania metodą

- pozostałości na sicie
25. PN-EN 1744-1 Badania chemicznych właściwości kruszyw – Analiza chemiczna
26. PN-EN 1744-4 Badania chemicznych właściwości kruszyw – Część 4: Oznaczanie podatności wypełniaczy do mieszanek mineralno-asfaltowych na działanie wody
27. PN-EN 12591 Asfalty i produkty asfaltowe – Wymagania dla asfaltów drogowych
28. PN-EN 12592 Asfalty i produkty asfaltowe – Oznaczanie rozpuszczalności
29. PN-EN 12593 Asfalty i produkty asfaltowe – Oznaczanie temperatury łamliwości Fraassa
30. PN-EN 12606-1 Asfalty i produkty asfaltowe – Oznaczanie zawartości parafiny – Część 1: Metoda destylacyjna
31. PN-EN 12607-1 Asfalty i produkty asfaltowe – Oznaczanie odporności na twardnienie pod wpływem ciepła i powietrza – Część 1: Metoda RTFOT
i
PN-EN 12607-3 Jw. Część 3: Metoda RFT
32. PN-EN 12697-6 Mieszanki mineralno-asfaltowe – Metody badań mieszanek mineralno-asfaltowych na gorąco – Część 6: Oznaczanie gęstości objętościowej metodą hydrostatyczną
33. PN-EN 12697-8 Mieszanki mineralno-asfaltowe – Metody badań mieszanek mineralno-asfaltowych na gorąco – Część 8: Oznaczanie zawartości wolnej przestrzeni
34. PN-EN 12697-11 Mieszanki mineralno-asfaltowe – Metody badań mieszanek mineralno-asfaltowych na gorąco – Część 11: Określenie powiązania pomiędzy kruszywem i asfaltem
35. PN-EN 12697-12 Mieszanki mineralno-asfaltowe – Metody badań mieszanek mineralno-asfaltowych na gorąco – Część 12: Określanie wrażliwości na wodę
36. PN-EN 12697-13 Mieszanki mineralno-asfaltowe – Metody badań mieszanek mineralno-asfaltowych na gorąco – Część 13: Pomiar temperatury
37. PN-EN 12697-18 Mieszanki mineralno-asfaltowe – Metody badań mieszanek mineralno-asfaltowych na gorąco – Część 18: Spływanie lepiszcza
38. PN-EN 12697-22 Mieszanki mineralno-asfaltowe – Metody badań mieszanek mineralno-asfaltowych na gorąco – Część 22: Koleinowanie
39. PN-EN 12697-27 Mieszanki mineralno-asfaltowe – Metody badań mieszanek mineralno-asfaltowych na gorąco – Część 27: Pobieranie próbek
40. PN-EN 12697-36 Mieszanki mineralno-asfaltowe – Metody badań mieszanek mineralno-asfaltowych na gorąco – Część 36: Oznaczanie grubości nawierzchni asfaltowych
41. PN-EN 12846 Asfalty i lepiszcza asfaltowe – Oznaczanie czasu wypływu emulsji asfaltowych lepkościomierzem wypływowym
42. PN-EN 12847 Asfalty i lepiszcza asfaltowe – Oznaczanie sedymentacji emulsji asfaltowych
43. PN-EN 12850 Asfalty i lepiszcza asfaltowe – Oznaczanie wartości pH emulsji asfaltowych
44. PN-EN 13043 Kruszywa do mieszanek bitumicznych i powierzchniowych utrwaleń stosowanych na drogach, lotniskach i innych powierzchniach przeznaczonych do ruchu
45. PN-EN 13074 Asfalty i lepiszcza asfaltowe – Oznaczanie lepiszczy z emulsji asfaltowych przez odparowanie
46. PN-EN 13075-1 Asfalty i lepiszcza asfaltowe – Badanie rozpadu – Część 1: Oznaczanie indeksu rozpadu kationowych emulsji asfaltowych, metoda z

-
- wypełniaczem mineralnym
47. PN-EN 13108-1 Mieszanki mineralno-asfaltowe – Wymagania – Część 1: Beton asfaltowy
48. PN-EN 13108-20 Mieszanki mineralno-asfaltowe – Wymagania – Część 20: Badanie typu
49. PN-EN 13179-1 Badania kruszyw wypełniających stosowanych do mieszanek bitumicznych – Część 1: Badanie metodą Pierścienia i Kuli
50. PN-EN 13179-2 Badania kruszyw wypełniających stosowanych do mieszanek bitumicznych – Część 2: Liczba bitumiczna
51. PN-EN 13398 Asfalty i lepiszcza asfaltowe – Oznaczenie nawrotu sprężystego asfaltów modyfikowanych
52. PN-EN 13399 Asfalty i lepiszcza asfaltowe – Oznaczenie odporności na magazynowanie modyfikowanych asfaltów
53. PN-EN 13587 Asfalty i lepiszcza asfaltowe – Oznaczenie ciągliwości lepiszczy asfaltowych metodą pomiaru ciągliwości
54. PN-EN 13588 Asfalty i lepiszcza asfaltowe – Oznaczenie kohezji lepiszczy asfaltowych metodą testu wahadłowego
55. PN-EN 13589 Asfalty i lepiszcza asfaltowe – Oznaczenie ciągliwości modyfikowanych asfaltów – Metoda z duktylometrem
56. PN-EN 13614 Asfalty i lepiszcza asfaltowe – Oznaczenie przyczepności emulsji bitumicznych przez zanurzenie w wodzie – Metoda z kruszywem
57. PN-EN 13703 Asfalty i lepiszcza asfaltowe – Oznaczenie energii deformacji
58. PN-EN 13808 Asfalty i lepiszcza asfaltowe – Zasady specyfikacji kationowych emulsji asfaltowych
59. PN-EN 14023 Asfalty i lepiszcza asfaltowe – Zasady specyfikacji asfaltów modyfikowanych polimerami
60. PN-EN 14188-1 Wypełniacze złączy i zalewy – Część 1: Specyfikacja zalew na gorąco
61. PN-EN 14188-2 Wypełniacze złączy i zalewy – Część 2: Specyfikacja zalew na zimno
62. PN-EN 22592 Przetwory naftowe – Oznaczenie temperatury zapłonu i palenia – Pomiar metodą otwartego tygła Clevelanda
63. PN-EN ISO 2592 Oznaczenie temperatury zapłonu i palenia – Metoda otwartego tygła Clevelanda

10.3. Wymagania techniczne

64. WT-1 Kruszywa 2014. Kruszywa do mieszanek mineralno-asfaltowych i powierzchniowych utwaleń na drogach krajowych - Zarządzenie nr 46 Generalnego Dyrektora Dróg Krajowych i Autostrad z dnia 25 września 2014 r.
65. WT-2 Mieszanki mineralno-asfaltowe 2014. Nawierzchnie asfaltowe na drogach krajowych - Zarządzenie nr 47 Generalnego Dyrektora Dróg Krajowych i Autostrad z dnia 25 września 2014 r.
66. WT-3 Emulsje asfaltowe 2009. Kationowe emulsje asfaltowe na drogach publicznych

10.4. Inne dokumenty

67. Rozporządzenie Ministra Transportu i Gospodarki Morskiej z dnia 2 marca 1999 r. w sprawie warunków technicznych, jakim powinny odpowiadać drogi publiczne i ich usytuowanie (Dz.U. nr 43, poz. 430)
68. Katalog typowych konstrukcji nawierzchni podatnych i półsztywnych. Generalna Dyrekcja Dróg Publicznych – Instytut Badawczy Dróg i Mostów, Warszawa 1997

SZCZEGÓŁOWA SPECYFIKACJA TECHNICZNA

D-05.03.11.

**FREZOWANIE NAWIERZCHNI ASFALTOWYCH
NA ZIMNO**

1. WSTĘP

1.1. Przedmiot SST

Przedmiotem niniejszej szczegółowej specyfikacji technicznej (SST) są wymagania dotyczące wykonania i odbioru robót związanych z cięciem i frezowaniem nawierzchni asfaltowych na zimno w ramach realizacji inwestycji: „Rozbudowa ulic: Wybickiego, Plac Grunwaldzki i Armii Krajowej w Gdyni wraz z odtworzeniem nawierzchni ulic: Borchardta, Skwer Kościuszki i Al. Jana Pawła II oraz budową kanałów deszczowych i przebudową infrastruktury kolidującej”

1.2. Zakres stosowania SST

Szczegółowa Specyfikacja Techniczna jest stosowana, jako dokument w postępowaniu przetargowym i przy realizacji umowy na wykonanie robót związanych z realizacją zadania wymienionego w punkcie 1.1.

1.3. Zakres robót objętych SST

Ustalenia zawarte w niniejszej szczegółowej specyfikacji dotyczą zasad prowadzenia robót związanych z frezowaniem nawierzchni asfaltowych na zimno.

Zakres robót przy frezowaniu na zimno nawierzchni asfaltowej obejmuje:

- cięcie nawierzchni bitumicznej na zadaną głębokość,
- frezowanie na zadaną głębokość oraz odwiezienie materiału frezowanego na depozyt miejski wraz z wyładunkiem.

Zakres robót przy frezowaniu dotyczy:

- sfrezowanie i cięcie istniejących warstw bitumicznych na głębokość 12cm

1.4. Określenia podstawowe

1.4.1. Frezowanie nawierzchni asfaltowej na zimno - kontrolowany proces skrawania górnej warstwy nawierzchni asfaltowej bez jej ogrzania, na określoną głębokość.

1.4.2. Pozostałe określenia są zgodne z obowiązującymi, odpowiednimi polskimi normami i z definicjami podanymi w SST “Wymagania ogólne” punkt 1.4.

1.5. Ogólne wymagania dotyczące robót

Ogólne wymagania dotyczące robót podano w SST “Wymagania ogólne” punkt 1.5.

2. MATERIAŁY

Nie występują.

3. SPRZĘT

3.1. Ogólne wymagania dotyczące sprzętu

Ogólne wymagania dotyczące sprzętu podano w SST “Wymagania ogólne” punkt 3.

3.2. Sprzęt do cięcia

Należy stosować piły mechaniczne umożliwiające cięcia nawierzchni asfaltowej na określoną głębokość.

3.3. Sprzęt do frezowania

Należy stosować frezarki drogowe umożliwiające frezowanie nawierzchni asfaltowej na zimno na określonej głębokości.

Frezarka powinna być sterowana elektronicznie i zapewniać zachowanie wymaganej równości oraz pochyleń poprzecznych i podłużnych powierzchni po frezowaniu. Do małych robót (naprawy części jezdni) Inspektor Nadzoru może dopuścić frezarki sterowane mechanicznie.

Szerokość bębna frezującego może być dostosowana do szerokości skrawanych elementów nawierzchni. Przy frezowaniu całej jezdni szerokość bębna skrawającego powinna być co najmniej równa 1200 mm.

Przy dużych robotach frezarki muszą być wyposażone w przenośnik sfrezowanego materiału, podający go z jezdni na środki transportu.

Przy pracach prowadzonych w terenie niezabudowanym frezarki powinny być zaopatrzone w systemy odpylania.

Wykonawca może używać tylko frezarki zaakceptowane przez Inspektora Nadzoru. Wykonawca powinien przedstawić dane techniczne frezarek, a w przypadkach jakichkolwiek wątpliwości przeprowadzić demonstrację pracy frezarki, na własny koszt.

4. TRANSPORT

4.1. Ogólne wymagania dotyczące transportu

Ogólne wymagania dotyczące transportu podano w SST "Wymagania ogólne" punkt 4.

4.2. Transport sfrezowanego materiału

Transport sfrezowanego materiału powinien być tak zorganizowany, aby zapewnić pracę frezarki bez postojów. Materiał może być wywożony dowolnymi środkami transportowymi.

5. WYKONANIE ROBÓT

5.1. Ogólne zasady wykonania robót

Ogólne zasady wykonania robót podano w SST "Wymagania ogólne" punkt 5.

5.2. Wykonanie frezowania

Nawierzchnia powinna być odcięta do głębokości zgodnych z dokumentacją projektową i SST.

5.3. Wykonanie frezowania

Nawierzchnia powinna być frezowana do głębokości, szerokości i pochyleń zgodnych z dokumentacją projektową i SST.

Jeżeli ruch drogowy ma być dopuszczony po sfrezowanej części jezdni, to wówczas, ze względów bezpieczeństwa należy spełnić następujące warunki:

- a) należy usunąć ścięty materiał i oczyścić nawierzchnię,
- b) przy frezowaniu poszczególnych pasów ruchu, wysokość podłużnych pionowych krawędzi nie może przekraczać 40 mm,
- c) przy lokalnych naprawach polegających na sfrezowaniu nawierzchni przy linii krawężnika (ścieku) dopuszcza się większy uskok niż określono w punkcie b), ale przy głębokości większej od 75 mm wymaga on specjalnego oznakowania.

d) krawędzie poprzeczne na zakończenie dnia roboczego powinny być klinowo ścięte.

5.3. Frezowanie warstwy ścieralnej przed ułożeniem nowej warstwy lub warstw asfaltowych

Do frezowania należy użyć frezarek sterowanych elektronicznie, względem ustalonego poziomu odniesienia, zachowując spadki poprzeczne i niweletę drogi. Nawierzchnia powinna być sfrezowana na głębokość określoną w dokumentacji projektowej.

6. KONTROLA JAKOŚCI ROBÓT

6.1. Ogólne zasady kontroli jakości robót

Ogólne zasady kontroli jakości robót podano w SST "Wymagania ogólne" punkt 6.

6.2. Częstotliwość oraz zakres pomiarów kontrolnych

6.2.1. Minimalna częstotliwość pomiarów

Częstotliwość oraz zakres pomiarów dla nawierzchni frezowanej na zimno podano w tablicy 1.

Tablica 1. Częstotliwość oraz zakres pomiarów kontrolnych nawierzchni frezowanej na zimno

Lp	Właściwości nawierzchni	Minimalna częstotliwość pomiarów
1	Równość podłużna	łata 4-metrową co 20 metrów
2	Równość poprzeczna	łata 4-metrową co 20 metrów
3	Spadki poprzeczne	co 50 metrów
4	Szerokość frezowania	co 50 metrów
5	Głębokość frezowania	na bieżąco, według SST

6.2.2. Równość nawierzchni

Nierówności powierzchni po frezowaniu mierzone łata 4-metrową zgodnie z BN-68/8931-04 nie powinny przekraczać 6 mm.

6.2.3. Spadki poprzeczne

Spadki poprzeczne nawierzchni po frezowaniu powinny być zgodne z dokumentacją projektową, z tolerancją $\pm 0,5\%$.

6.2.4. Szerokość frezowania

Szerokość frezowania powinna odpowiadać głębokości określonej w dokumentacji projektowej z dokładnością ± 5 mm.

Powyższe ustalenia dotyczące dokładności frezowania nie dotyczą wyburzenia kilku lub wszystkich warstw nawierzchni przy naprawach kapitalnych. W takim przypadku wymagania powinny być określone przez Inspektora Nadzoru w dostosowaniu do potrzeb wynikających z przyjętej technologii.

6.2.5. Dokładność cięcia nawierzchnia.

Cięcie nawierzchni powinno odpowiadać umiejscowieniu i głębokości określonej w dokumentacji projektowej z dokładnością ± 5 mm.

7. OBMIAR ROBÓT

7.1. Ogólne zasady obmiaru robót

Ogólne zasady obmiaru robót podano w SST "Wymagania ogólne" punkt 7.

7.2. Jednostka obmiarowa

Jednostką obmiarową jest:

- m² (metr kwadratowy) – dla frezowania nawierzchni wraz z wywozem i rozładunkiem.

8. ODBIÓR ROBÓT

Ogólne zasady odbioru robót podano w SST “Wymagania ogólne” punkt 8.

Roboty uznaje się za wykonane zgodnie z dokumentacją projektową, SST i wymaganiami Inspektora Nadzoru, jeżeli wszystkie pomiary i badania z zachowaniem tolerancji według punktu 6 dały wyniki pozytywne.

9. PODSTAWA PŁATNOŚCI

9.1. Ogólne dotyczące podstawy płatności

Ogólne ustalenia dotyczące podstawy płatności podano w SST “Wymagania ogólne” punkt 9.

9.2. Cena jednostki obmiarowej

Cena 1m² wykonania frezowania nawierzchni obejmuje:

- prace pomiarowe,
- oznakowanie robót,
- cięcie nawierzchni
- frezowanie nawierzchni,
- załadunek materiałów z rozbiórki na samochody,
- wywóz na depozyt miejski materiałów z rozbiórki wraz z rozładunkiem,
- oczyszczenie podłoża i uporządkowanie terenu rozbiórki,
- przeprowadzenie pomiarów wymaganych w szczegółowej specyfikacji technicznej.

10. PRZEPISY ZWIĄZANE

10.1. Normy

1. BN-68/8931-04 Drogi samochodowe. Pomiar równości nawierzchni planografem i łątą.

**SZCZEGÓŁOWA SPECYFIKACJA
TECHNICZNA
D – 05.03.13a**

**NAWIERZCHNIA Z MIESZANKI
MASTYKSOWO-GRYSOWEJ (SMA)
wg WT-1 i WT-2 z 2014 r.**

1. WSTĘP

1.1. Przedmiot SST

Przedmiotem niniejszej Szczegółowej specyfikacji technicznej (SST) są wymagania dotyczące wykonania i odbioru robót związanych z wykonaniem warstwy ścieralnej z mieszanki mastykowo-grysowej (mieszanki SMA) w ramach realizacji inwestycji: „Rozbudowa ulic: Wybickiego, Plac Grunwaldzki i Armii Krajowej w Gdyni wraz z odtworzeniem nawierzchni ulic: Borchardta, Skwer Kościuszki i Al. Jana Pawła II oraz budową kanałów deszczowych i przebudową infrastruktury kolidującej”

1.2. Zakres stosowania SST

Szczegółowa Specyfikacja Techniczna jest stosowana, jako dokument w postępowaniu przetargowym i przy realizacji umowy na wykonanie robót związanych z realizacją zadania wymienionego w punkcie 1.1.

1.3. Zakres robót objętych SST

Ustalenia zawarte w niniejszej specyfikacji dotyczą zasad prowadzenia robót związanych z wykonaniem i odbiorem warstwy ścieralnej z mieszanki SMA wg PN-EN 13108-5 [47] i WT-2 Mieszanki mineralno-asfaltowe 2014 [65] dostarczonej od producenta. W przypadku produkcji mieszanki SMA przez Wykonawcę dla potrzeb budowy, Wykonawca zobowiązany jest prowadzić Zakładową kontrolę produkcji (ZKP) zgodnie z WT-2 [65] punkt 8.4.1.5.

Warstwę ścieralną z mieszanki SMA należy wykonać dla dróg kategorii ruchu KR3 i KR4 (określenie kategorii ruchu podano w punkcie 1.4.7). Stosowane mieszanki SMA o wymiarze D podano w tablicy 1.

Tablica 1. Stosowane mieszanki SMA

Kategoria ruchu	Mieszanki SMA o wymiarze D ¹⁾ , mm
	podstawowy
KR3	SMA 8
KR4	SMA 11

¹⁾ Podział ze względu na wymiar największego kruszywa.

Zakres robót:

- W-wa ścieralna: mastyks grysowy (SMA8) gr. 4cm (KR3), mastyks grysowy (SMA11) gr. 4cm (KR4)

1.4. Określenia podstawowe

1.4.1. Nawierzchnia – konstrukcja składająca się z jednej lub kilku warstw służących do przejmowania i rozkładania obciążeń od ruchu pojazdów na podłoże.

1.4.2. Warstwa ścieralna – górna warstwa nawierzchni będąca w bezpośrednim kontakcie z kołami pojazdów.

1.4.3. Mieszanka mineralno-asfaltowa – mieszanka kruszyw i lepiszcza asfaltowego.

1.4.4. Wymiar mieszanki mineralno-asfaltowej – określenie mieszanki mineralno-asfaltowej, względu na największy wymiar kruszywa D, np. wymiar 8, 11.

1.4.5. Mieszanka SMA (mieszanka mastyksowo-grysowa) – mieszanka mineralno-asfaltowa o nieciąglym uziarnieniu, składająca się z grubego łamanego szkieletu kruszywowego, związanego zaprawą mastyksową.

1.4.6. Dodatek stabilizujący – stabilizator mastyksu, zapobiegający spływaniu lepiscza asfaltowego z ziaren kruszywa w wyprodukowanej mieszance SMA.

1.4.7. Kategoria ruchu – obciążenie drogi ruchem samochodowym, wyrażone w osiach obliczeniowych (100 kN) wg „Katalogu typowych konstrukcji nawierzchni podatnych i półsztywnych” GDDP-IBDiM [68].

1.4.8. Wymiar kruszywa – wielkość ziaren kruszywa, określona przez dolny (d) i górny (D) wymiar sita.

1.4.9. Kruszywo grube – kruszywo z ziaren o wymiarze: $D \leq 45$ mm oraz $d > 2$ mm.

1.4.10. Kruszywo drobne – kruszywo z ziaren o wymiarze: $D \leq 2$ mm, którego większa część pozostaje na sicie 0,063 mm.

1.4.11. Pył – kruszywo z ziaren przechodzących przez sito 0,063 mm.

1.4.12. Wypełniacz – kruszywo, którego większa część przechodzi przez sito 0,063 mm. (Wypełniacz mieszany – kruszywo, które składa się z wypełniacza pochodzenia mineralnego i wodorotlenku wapnia. Wypełniacz dodany – wypełniacz pochodzenia mineralnego, wyprodukowany oddzielnie).

1.4.13. Kationowa emulsja asfaltowa – emulsja, w której emulgator nadaje dodatnie ładunki cząstkom zdyspergowanego asfaltu.

1.4.14. Pozostałe określenia podstawowe są zgodne z obowiązującymi, odpowiednimi polskimi normami i z definicjami podanymi w OST D-M-00.00.00 „Wymagania ogólne” pkt 1.4.

1.4.15. Symbole i skróty dodatkowe

SMA - mieszanka mastyksowo-grysowa,

PMB - polimeroasfalt,

D - górny wymiar sita (przy określaniu wielkości ziaren kruszywa),

d - dolny wymiar sita (przy określaniu wielkości ziaren kruszywa),

C - kationowa emulsja asfaltowa,

NPD - właściwość użytkowa nie określana (ang. No Performance Determined; producent może jej nie określać),

TBR - do zadeklarowania (ang. To Be Reported; producent może dostarczyć odpowiednie informacje, jednak nie jest do tego zobowiązany),

IRI - (International Roughness Index) międzynarodowy wskaźnik równości,

MOP - miejsce obsługi podróży.

1.5. Ogólne wymagania dotyczące robót

Ogólne wymagania dotyczące robót podano w OST D-M-00.00.00 „Wymagania ogólne” [1] pkt 1.5.

2. MATERIAŁY

2.1. Ogólne wymagania dotyczące materiałów

Ogólne wymagania dotyczące materiałów, ich pozyskiwania i składowania, podano w SST D-M-00.00.00 „Wymagania ogólne” [1] pkt 2.

2.2. Lepiszczka asfaltowe

Należy stosować asfalty drogowe wg PN-EN 12591 [27] lub polimeroasfalty wg PN-EN 14023 [59]. Rodzaje stosowanych lepiszcz asfaltowych podano w tablicy 2. Oprócz lepiszcz wymienionych w tablicy 2 można stosować inne lepiszcza nienormowe według aprobat technicznych.

Tablica 2. Zalecane lepiszcza asfaltowe do mieszanek SMA

Kategoria ruchu	Mieszanka SMA	Gatunek lepiszcza do mieszanek SMA
		asfaltu drogowego
KR3	SMA 8	50/70
KR4	SMA 11	50/70

Asfalty drogowe powinny spełniać wymagania podane w tablicy 3.

Tablica 3. Wymagania wobec asfaltów drogowych wg PN-EN 12591 [27]

Lp.	Właściwości	Metoda badania	Rodzaj asfaltu	
			50/70	
WŁAŚCIWOŚCI OBLIGATORYJNE				
1	Penetracja w 25°C	0,1 mm	PN-EN 1426 [21]	50-70
2	Temperatura mięknięcia	°C	PN-EN 1427 [22]	46-54
3	Temperatura zapłonu, nie mniej niż	°C	PN-EN 22592 [62]	230
4	Zawartość składników rozpuszczalnych, nie mniej niż	% m/m	PN-EN 12592 [28]	99
5	Zmiana masy po starzeniu (ubytek lub przyrost), nie więcej niż	% m/m	PN-EN 12607-1 [31]	0,5
6	Pozostała penetracja po starzeniu, nie mniej niż	%	PN-EN 1426 [21]	50
7	Temperatura mięknięcia po starzeniu, nie mniej niż	°C	PN-EN 1427 [22]	48
WŁAŚCIWOŚCI SPECJALNE KRAJOWE				
8	Zawartość parafiny, nie więcej niż	%	PN-EN 12606-1 [30]	2,2
9	Wzrost temp. mięknięcia po starzeniu, nie więcej niż	°C	PN-EN 1427 [22]	9
10	Temperatura łamliwości Fraassa, nie więcej niż	°C	PN-EN 12593 [29]	-8

Składowanie asfaltu drogowego powinno się odbywać w zbiornikach, wykluczających zanieczyszczenie asfaltu i wyposażonych w system grzewczy pośredni (bez kontaktu asfaltu z przewodami grzewczymi). Zbiornik roboczy otaczarki powinien być izolowany termicznie, posiadać automatyczny system grzewczy z tolerancją $\pm 5^{\circ}\text{C}$ oraz układ cyrkulacji asfaltu.

2.3. Kruszywo do mieszanki SMA

Do mieszanki SMA należy stosować kruszywo według PN-EN 13043 [44] i WT-1 Kruszywa 2014 [64], obejmujące kruszywo grube, kruszywo drobne i wypełniacz.

Kruszywa powinny spełniać wymagania podane w WT-1 Kruszywa 2014 tablica 16, 17, 18.

Składowanie kruszywa powinno się odbywać w warunkach zabezpieczających je przed zanieczyszczeniem i zmieszaniem z kruszywem o innym wymiarze lub pochodzeniu. Podłoże składowiska musi być równe, utwardzone i odwodnione. Składowanie wypełniacza powinno się odbywać w silosach wyposażonych w urządzenia do aeracji.

2.5. Stabilizator mastyksu

W celu zapobieżenia spływowi lepiscza asfaltowego z ziaren kruszywa w wyprodukowanej mieszance SMA podczas transportu należy stosować stabilizatory, którymi mogą być włókna mineralne, celulozowe lub polimerowe, spełniające wymagania określone przez producenta. Włókna te mogą być stosowane także w postaci granulatu, w tym ze środkiem wiążącym.

Można zaniechać stosowania stabilizatora, jeśli stosowane lepiscze gwarantuje spełnienie wymagania spływności lepiscza lub technologia produkcji i transportu mieszanki SMA nie powoduje spływności lepiscza z ziaren kruszywa.

2.6. Środek adhezyjny

W celu poprawy powinowactwa fizykochemicznego lepiscza asfaltowego i kruszywa, gwarantującego odpowiednią przyczepność (adhezję) lepiscza do kruszywa i odporność mieszanki SMA na działanie wody, należy dobrać i zastosować środek adhezyjny, tak aby dla konkretnej pary kruszywo-lepiscze wartość przyczepności określona według PN-EN 12697-11, metoda C [34] wynosiła co najmniej 80%.

Środek adhezyjny powinien odpowiadać wymaganiom określonym przez producenta.

Składowanie środka adhezyjnego jest dozwolone tylko w oryginalnych opakowaniach, w warunkach określonych przez producenta.

2.7. Materiały do uszczelnienia połączeń i krawędzi

Do uszczelnienia połączeń technologicznych (tj. złączy podłużnych i poprzecznych) z tego samego materiału wykonywanego w różnym czasie oraz spoin stanowiących połączenia różnych materiałów lub połączenie warstwy asfaltowej z urządzeniami obcymi w nawierzchni lub ją ograniczającymi, należy stosować:

- a) materiały termoplastyczne, jak taśmy asfaltowe, pasty itp. według norm lub aprobat technicznych,
- b) emulsję asfaltową według PN-EN 13808 [58] lub inne lepiscza według norm lub aprobat technicznych

Grubość materiału termoplastycznego do spoiny powinna wynosić:

- nie mniej niż 10 mm przy grubości warstwy technologicznej do 2,5 cm,
- nie mniej niż 15 mm przy grubości warstwy technologicznej większej niż 2,5 cm.

Składowanie materiałów termoplastycznych jest dozwolone tylko w oryginalnych opakowaniach producenta, w warunkach określonych w aprobacie technicznej.

Do uszczelnienia krawędzi należy stosować asfalt drogowy wg PN-EN 12591 [27], asfalt modyfikowany polimerami wg PN-EN 14023 [59] „metoda na gorąco”. Dopuszcza się inne rodzaje lepiszczą wg norm lub aprobat technicznych.

2.8. Materiały do złączenia warstw konstrukcji

Do złączania warstw konstrukcji nawierzchni (warstwa wiążąca z warstwą ścieralną) należy stosować kationowe emulsje asfaltowe według PN-EN 13808 [58] i WT-3 Emulsje asfaltowe 2009 punkt 5.1 tablica 2 i tablica 3 [66]:

Emulsję asfaltową można składować w opakowaniach transportowych lub w stacjonarnych zbiornikach pionowych z nalewaniem od dna. Nie należy nalewać emulsji do opakowań i zbiorników zanieczyszczonych materiałami mineralnymi.

3. SPRZĘT

3.1. Ogólne wymagania dotyczące sprzętu

Ogólne wymagania dotyczące sprzętu podano w SST D-00.00.00 „Wymagania ogólne” [1] pkt 3.

3.2. Sprzęt stosowany do wykonania robót

Przy wykonywaniu robót Wykonawca w zależności od potrzeb, powinien wykazać się możliwością korzystania ze sprzętu dostosowanego do przyjętej metody robót, jak:

- wytwórnia (otaczarka) o mieszanii cyklicznym lub ciągłym, z automatycznym komputerowym sterowaniem produkcji, do wytwarzania mieszanek mineralno-asfaltowych, z możliwością dozowania stabilizatora mastyksu,
- układarka gąsienicowa, z elektronicznym sterowaniem równości układanej warstwy,
- skraplarka,
- walce stalowe gładkie,
- lekka rozsypywarka kruszywa,
- szczotki mechaniczne i/lub inne urządzenia czyszczące,
- samochody samowyladowcze z przykryciem brezentowym lub termosami,
- sprzęt drobny.

4. TRANSPORT

4.1. Ogólne wymagania dotyczące transportu

Ogólne wymagania dotyczące transportu podano w SST D-00.00.00 „Wymagania ogólne” [1] pkt 4.

4.2. Transport materiałów

Asfalt należy przewozić w cysternach kolejowych lub samochodach izolowanych i zaopatrzonych w urządzenia umożliwiające pośrednie ogrzewanie oraz w zawory spustowe.

Kruszywa można przewozić dowolnymi środkami transportu, w warunkach zabezpieczających je przed zanieczyszczeniem, zmieszaniem z innymi materiałami i nadmiernym zawilgoceniem.

Wypełniacz należy przewozić w sposób chroniący go przed zawilgoceniem, zbryleniem i zanieczyszczeniem. Wypełniacz luzem powinien być przewożony w odpowiednich cysternach przystosowanych do przewozu materiałów sypkich, umożliwiających rozładunek pneumatyczny.

Emulsja asfaltowa może być transportowana w zamkniętych cysternach, autocysternach, beczkach i innych opakowaniach pod warunkiem, że nie będą korodowały pod wpływem emulsji i nie będą powodowały jej rozpadu. Cysterny powinny być wyposażone w przegrody. Nie należy używać do transportu opakowań z metali lekkich (może zachodzić wydzielanie wodoru i groźba wybuchu przy emulsjach o $\text{pH} \leq 4$).

Mieszankę SMA należy dowozić na budowę pojazdami samowyładowczymi w zależności od postępu robót. Podczas transportu i postoju przed wbudowaniem mieszanka powinna być zabezpieczona przed ostygnięciem i dopływem powietrza (przez przykrycie, pojemniki termoizolacyjne lub ogrzewane itp.). Warunki i czas transportu mieszanki, od produkcji do wbudowania, powinna zapewniać utrzymanie temperatury w wymaganym przedziale. Powierzchnie pojemników używanych do transportu mieszanki powinny być czyste, a do zwilżania tych powierzchni można używać tylko środki antyadhezyjne niewpływające szkodliwie na mieszankę.

5. WYKONANIE ROBÓT

5.1. Ogólne zasady wykonania robót

Ogólne zasady wykonania robót podano w SST D-00.00.00 „Wymagania ogólne” [1] pkt 5.

5.2. Projektowanie mieszanki SMA

Przed przystąpieniem do robót Wykonawca dostarczy Inspektorowi do akceptacji projekt składu mieszanki SMA (SMA 8, SMA 11).

Uziarnienie mieszanki mineralnej, minimalna zawartość lepiszcza oraz orientacyjna zawartość środka stabilizującego podane są w tablicy 6.

Wymagane właściwości mieszanki SMA podane są w tablicy 8.

Tablica 6. Uziarnienie mieszanki mineralnej, zawartość lepiszcza oraz środka stabilizującego mieszanki SMA do warstwy ścieralnej [65]

Właściwość	Przesiew, [% (m/m)]			
	SMA 8 KR3		SMA 11 KR4	
Wymiar sita #, [mm]	od	do	od	do
16	-	-	100	-
11,2	100	-	90	100
8	90	100	50	65
5,6	35	60	35	45
2	20	30	20	30
0,125	9	17	9	17
0,063	7	12	8	12
Orientacyjna zawartość środka stabilizującego, [% (m/m)]	0,3	1,5	0,3	1,5
Zawartość lepiszcza, minimum	$B_{\min 7,2}$		$B_{\min 6,6}$	
^{*)} Minimalna zawartość lepiszcza jest określona przy założonej gęstości mieszanki mineralnej 2,650 Mg/m ³ . Jeżeli stosowana mieszanka mineralna ma inną gęstość (ρ_d), to do wyznaczenia minimalnej zawartości lepiszcza podaną wartość należy pomnożyć przez współczynnik α według równania: $\alpha = \frac{2,650}{\rho_d}$				

Tablica 8. Wymagane właściwości mieszanki SMA do warstwy ścieralnej, dla ruchu KR3 ÷ KR4 [65]

Właściwość	Warunki zagęszczania wg PN-EN 13108-20 [48]	Metoda i warunki badania	SMA 8	SMA 11
Zawartość wolnych przestrzeni	C.1.2, ubijanie, 2×50 uderzeń	PN-EN 12697-8 [33], p. 4	$V_{\min 1,5}$ $V_{\max 3,0}$	$V_{\min 1,5}$ $V_{\max 3,0}$
Odporność na deformacje trwałe ¹⁾	C.1.20, wałowanie, P ₉₈ -P ₁₀₀	PN-EN 12697-22 [38], metoda B w powietrzu, PN-EN 13108-20, D.1.6, 60°C, 10000 cykli [48]	$WTS_{AIR 0,15}$ $PRD_{AIRdekla}$	$WTS_{AIR 0,15}$ $PRD_{AIRdekla}$
Odporność na działanie wody	C.1.1, ubijanie, 2×35 uderzeń	PN-EN 12697-12 [35], przechowywanie w 40°C z jednym cyklem zamrażania, badanie w 25°C ²⁾	$ITSR_{90}$	$ITSR_{90}$
Splywność lepiszcza	-	PN-EN 12697-18 [37], p. 5	$D_{0,3}$	$D_{0,3}$

5.3. Wytwarzanie mieszanki SMA

Mieszankę SMA należy wytwarzać na gorąco w otaczarce (zespołe maszyn i urządzeń dozowania, podgrzewania i mieszania składników oraz przechowywania gotowej mieszanki).

Dozowanie składników mieszanki SMA w otaczarkach, w tym także wstępne, powinno być zautomatyzowane i zgodne z receptą roboczą, a urządzenia do dozowania składników oraz pomiaru temperatury powinny być okresowo sprawdzane. Kruszywo o różnym uziarnieniu lub pochodzeniu należy dodawać odmierzone oddzielnie.

Lepiszczce asfaltowe należy przechowywać w zbiorniku z pośrednim systemem ogrzewania, z układem termostatowania zapewniającym utrzymanie żądanej temperatury z dokładnością $\pm 5^\circ\text{C}$. Temperatura lepiszcza asfaltowego w zbiorniku magazynowym (roboczym) nie powinna przekraczać 180°C dla asfaltu drogowego 50/70.

Kruszywo (ewentualnie z wypełniaczem) powinno być wysuszone i podgrzane tak, aby mieszanka mineralna uzyskała temperaturę właściwą do otoczenia lepiszczem asfaltowym. Temperatura mieszanki mineralnej nie powinna być wyższa o więcej niż 30°C od najwyższej temperatury mieszanki mineralno-asfaltowej podanej w tablicy 10. W tej tablicy najniższa temperatura dotyczy mieszanki mineralno-asfaltowej (SMA) dostarczonej na miejsce wbudowania, a najwyższa temperatura dotyczy mieszanki mineralno-asfaltowej bezpośrednio po wytworzeniu w wytwórni.

Tablica 10. Najwyższa i najniższa temperatura mieszanki SMA [65]

Lepiszczce asfaltowe	Temperatura mieszanki [°C]
Asfalt 50/70	od 160 do 200

Sposób i czas mieszania składników mieszanki mineralno-asfaltowej powinny zapewnić równomierne otoczenie kruszywa lepiszczem asfaltowym.

System dozowania dodatków modyfikujących lub stabilizujących powinien zapewnić jednorodność dozowania dodatków do wytwarzanej mieszanki. Warunki wytwarzania i

przechowywania mieszanki mineralno-asfaltowej na gorąco nie powinny istotnie wpływać na skuteczność działania tych dodatków.

5.4. Przygotowanie podłoża

Podłoże (warstwa wyrównawcza, warstwa wiążąca lub stara warstwa ścieralna) pod warstwę SMA powinno być na całej powierzchni:

- ustabilizowane i nośne,
- czyste, bez zanieczyszczenia lub pozostałości luźnego kruszywa,
- wyprofilowane, równe i bez kolein,
- suche.

W wypadku podłoża z nowo wykonanej warstwy asfaltowej, do oceny nierówności należy przyjąć dane z pomiaru równości tej warstwy wykonanego metodą z wykorzystaniem łąty 4-metrowej i klina lub metody równoważnej przy użyciu łąty i klina, mierząc wysokość prześwitu w połowie długości łąty. Pomiar wykonuje się nie rzadziej niż co 10 m. Wymagana równość podłużna jest określona w rozporządzeniu dotyczącym warunków technicznych, jakim powinny odpowiadać drogi publiczne [67]. W wypadku podłoża z warstwy starej nawierzchni, nierówności nie powinny przekraczać wartości podanych w tabelicy 11.

Tablica 11. Maksymalne nierówności podłoża z warstwy starej nawierzchni pod warstwę asfaltowe (pomiar łątą 4-metrową lub równoważną metodą)

Klasa drogi	Element nawierzchni	Maksymalna nierówność podłoża pod warstwę ścieralną [mm]
Z	Pasy ruchu	9

Jeżeli nierówności poprzeczne są większe niż dopuszczalne, to należy wyrównać podłoże.

Rzędne wysokościowe podłoża oraz urządzeń usytuowanych w nawierzchni lub ją ograniczających powinny być zgodne z dokumentacją projektową. Z podłoża powinien być zapewniony odpływ wody.

Oznakowanie poziome na warstwie podłoża należy usunąć.

Nierówności podłoża (w tym powierzchnię istniejącej warstwy ścieralnej) należy wyrównać poprzez frezowanie lub wykonanie warstwy wyrównawczej.

Wykonane w podłożu łąty z materiału o mniejszej sztywności (np. łąty z asfaltu lanego w betonie asfaltowym) należy usunąć, a powstałe w ten sposób ubytki wypełnić materiałem o właściwościach zbliżonych do materiału podstawowego (np. wypełnić betonem asfaltowym).

W celu polepszenia połączenia między warstwami technologicznymi nawierzchni powierzchnia podłoża powinna być w ocenie wizualnej chropowata.

Szerokie szczeliny w podłożu należy wypełnić odpowiednim materiałem, np. zalewami drogowymi według PN-EN 14188-1 [60] lub PN-EN 14188-2 [61] albo innymi materiałami według norm lub aprobat technicznych.

Na podłożu wykazującym zniszczenia w postaci siatki spękań zmęczeniowych lub spękań poprzecznych zaleca się stosowanie membrany przeciwspekaniowej, np. mieszanki mineralno-asfaltowej, warstwy SAMI lub z geosyntetyków według norm lub aprobat technicznych.

5.5. Próba technologiczna

Wykonawca przed przystąpieniem do produkcji mieszanki jest zobowiązany do przeprowadzenia w obecności Inspektora próby technologicznej, która ma na celu sprawdzenie

zgodności właściwości wyprodukowanej mieszanki z receptą. W tym celu należy zaprogramować otaczarkę zgodnie z receptą roboczą i w cyklu automatycznym produkować mieszankę. Do badań należy pobrać mieszankę wyprodukowaną po ustabilizowaniu się pracy otaczarki.

Nie dopuszcza się oceniania dokładności pracy otaczarki oraz prawidłowości składu mieszanki mineralnej na podstawie tzw. suchego zarobu, z uwagi na możliwą segregację kruszywa.

Mieszankę wyprodukowaną po ustabilizowaniu się pracy otaczarki należy zgromadzić w silosie lub załadować na samochód. Próbkę do badań należy pobierać ze skrzyni samochodu zgodnie z metodą określoną w PN-EN 12697-27 [39].

Na podstawie uzyskanych wyników Inspektor podejmuje decyzję o wykonaniu odcinka próbnego.

5.6. Odcinek próbny

Przed przystąpieniem do wykonania warstwy SMA Wykonawca wykona odcinek próbny celem uściślenia organizacji wytwarzania i układania oraz ustalenia warunków zagęszczania i uzyskiwanych parametrów jakościowych.

Odcinek próbny powinien być zlokalizowany w miejscu uzgodnionym z Inspektorem. Powierzchnia odcinka próbnego powinna wynosić co najmniej 500 m², a długość co najmniej 50 m. Na odcinku próbnym Wykonawca powinien użyć takich materiałów oraz sprzętu jakie zamierza stosować do wykonania warstwy ścieralnej.

Wykonawca może przystąpić do realizacji robót po zaakceptowaniu przez Inspektora technologii wbudowania i zagęszczania oraz wyników z odcinka próbnego.

5.7. Połączenie międzywarstwowe

Uzyskanie wymaganej trwałości nawierzchni jest uzależnione od zapewnienia połączenia między warstwami i ich współpracy w przenoszeniu obciążenia nawierzchni ruchem.

Podłoże powinno być skropione lepiszczem. Ma to na celu zwiększenie połączenia między warstwami konstrukcyjnymi oraz zabezpieczenie przed wnikaniem i zaleganiem wody między warstwami.

Skropienie lepiszczem podłoża (np. z warstwy wiążącej asfaltowej), przed ułożeniem warstwy z mieszanki SMA, powinno być wykonane w ilości podanej w przeliczeniu na pozostałe lepiszcze, tj. 0,1 ÷ 0,3 kg/m², przy czym:

- zaleca się stosować emulsję modyfikowaną polimerem,
- ilość emulsji należy dobrać z uwzględnieniem stanu podłoża oraz porowatości mieszanki SMA; jeśli mieszanka ma większą zawartość wolnych przestrzeni, to należy użyć większą ilość lepiszcza do skropienia, które po ułożeniu warstwy ścieralnej uszczelni ją.

Skrapianie podłoża należy wykonywać równomiernie stosując rampy do skrapiania, np. skrapiaarki do lepiszczy asfaltowych. Dopuszcza się skrapianie ręczne laną w miejscach trudno dostępnych (np. ścieki uliczne) oraz przy urządzeniach usytuowanych w nawierzchni lub ją ograniczających. W razie potrzeby urządzenia te należy zabezpieczyć przed zabrudzeniem. Skropione podłoże należy wyłączyć z ruchu publicznego przez zmianę organizacji ruchu.

W wypadku stosowania emulsji asfaltowej podłoże powinno być skropione 0,5 h przed układaniem warstwy SMA w celu odparowania wody.

Czas ten nie dotyczy skrapiania rampą zamontowaną na rozkładarce.

5.8. Wbudowanie mieszanki mineralno-asfaltowej

Mieszankę mineralno-asfaltową można wbudowywać na podłożu przygotowanym zgodnie z zapisami w punktach 5.4 i 5.7.

Temperatura podłoża pod rozkładaną warstwę nie może być niższa niż +5°C.

Transport mieszanki SMA powinien być zgodny z zaleceniami podanymi w punkcie 4.2.

Mieszankę SMA należy wbudowywać w odpowiednich warunkach atmosferycznych.

Temperatura otoczenia w ciągu doby nie powinna być niższa od temperatury podanej w tablicy 12. Temperatura otoczenia może być niższa w wypadku stosowania ogrzewania podłoża. Nie dopuszcza się układania mieszanki SMA podczas silnego wiatru ($V > 16$ m/s).

W wypadku stosowania mieszanek mineralno-asfaltowych z dodatkiem obniżającym temperaturę mieszania i wbudowania należy indywidualnie określić wymagane warunki otoczenia.

Tablica 12. Minimalna temperatura otoczenia na wysokości 2m podczas wykonywania warstwy z SMA.

Rodzaj robót	Minimalna temperatura otoczenia [°C]	
	przed przystąpieniem do robót	w czasie robót
Warstwa ścieralna o grubości ≥ 3 cm	0	+5

Właściwości wykonanej warstwy powinny spełniać warunki podane w tablicy 13.

Tablica 13. Właściwości warstwy SMA

Typ i wymiar mieszanki	Projektowana grubość warstwy technologicznej [cm]	Wskaźnik zagęszczenia [%]	Zawartość wolnych przestrzeni w warstwie [% (v/v)]
SMA 8 KR1 ÷ KR4	2,5 ÷ 5,0	≥ 97	2,0 ÷ 4,5
SMA 11 KR3 ÷ KR4	3,5 ÷ 5,0	≥ 97	2,0 ÷ 4,5

Mieszanka mineralno-asfaltowa powinna być wbudowywana rozkładarką wyposażoną w układ automatycznego sterowania grubości warstwy i utrzymywania niwelety zgodnie z dokumentacją projektową. W miejscach niedostępnych dla sprzętu dopuszcza się wbudowywanie ręczne.

Grubość wykonywanej warstwy powinna być sprawdzana co 25 m, w co najmniej trzech miejscach (w osi i przy brzegach warstwy).

Warstwy wałowane powinny być równomiernie zagęszczone ciężkimi walcami drogowymi. Do warstw z mieszanki SMA można stosować wyłącznie walce drogowe stalowe gładkie. Nie zaleca się stosowania wibracji podczas zagęszczania SMA.

6. KONTROLA JAKOŚCI ROBÓT

6.1. Ogólne zasady kontroli jakości robót

Ogólne zasady kontroli jakości robót podano w SST D-00.00.00 „Wymagania ogólne” [1] pkt 6.

6.2. Badania przed przystąpieniem do robót

Przed przystąpieniem do robót Wykonawca powinien:

- uzyskać wymagane dokumenty, dopuszczające wyroby budowlane do obrotu i powszechnego stosowania (np. stwierdzenie o oznakowaniu materiału znakiem CE lub znakiem budowlanym B, certyfikat zgodności, deklarację zgodności, aprobatę techniczną, ew. badania materiałów wykonane przez dostawców itp.),

- ew. wykonać własne badania właściwości materiałów przeznaczonych do wykonania robót, określone przez Inspektora,
- sprawdzić cechy zewnętrzne gotowych materiałów z tworzyw.

Wszystkie dokumenty oraz wyniki badań Wykonawca przedstawia Inspektorowi do akceptacji.

6.3. Badania w czasie robót

6.3.1. Uwagi ogólne

Badania dzielą się na:

- badania wykonawcy (w ramach własnego nadzoru),
- badania kontrolne (w ramach nadzoru zlecniodawcy – Inspektora).

6.3.2. Badania Wykonawcy

Badania Wykonawcy są wykonywane przez Wykonawcę lub jego zleceniobiorców celem sprawdzenia, czy jakość materiałów budowlanych (mieszanek mineralno-asfaltowych i ich składników, lepiszczy i materiałów do uszczelnień itp.) oraz gotowej warstwy (wbudowane warstwy asfaltowe, połączenia itp.) spełniają wymagania określone w kontrakcie.

Wykonawca powinien wykonywać te badania podczas realizacji kontraktu, z niezbędną starannością i w wymaganym zakresie. Wyniki należy zapisywać w protokołach. W razie stwierdzenia uchybień w stosunku do wymagań kontraktu, ich przyczyny należy niezwłocznie usunąć.

Wyniki badań Wykonawcy należy przekazywać Inspektorowi na jego żądanie. Inspektor może zdecydować o dokonaniu odbioru na podstawie badań Wykonawcy. W razie zastrzeżeń Inspektor może przeprowadzić badania kontrolne według pktu 6.3.3.

Zakres badań Wykonawcy związany z wykonywaniem nawierzchni:

- pomiar temperatury powietrza,
- pomiar temperatury mieszanki mineralno-asfaltowej podczas wykonywania nawierzchni (wg PN-EN 12697-13 [36]),
- ocena wizualna mieszanki mineralno-asfaltowej,
- ocena wizualna posypki,
- wykaz ilości materiałów lub grubości wykonanej warstwy,
- pomiar spadku poprzecznego warstwy asfaltowej,
- pomiar równości warstwy asfaltowej (wg pktu 6.4.2.5),
- dokumentacja działań podejmowanych celem zapewnienia odpowiednich właściwości przeciwpoślizgowych,
- pomiar parametrów geometrycznych poboczy,
- ocena wizualna jednorodności powierzchni warstwy,
- ocena wizualna jakości wykonania połączeń technologicznych.

6.3.3. Badania kontrolne

Badania kontrolne są badaniami Inspektora, których celem jest sprawdzenie, czy jakość materiałów budowlanych (mieszanek mineralno-asfaltowych i ich składników, lepiszczy i materiałów do uszczelnień itp.) oraz gotowej warstwy (wbudowane warstwy asfaltowe, połączenia itp.) spełniają wymagania określone w kontrakcie. Wyniki tych badań są podstawą odbioru. Pobieraniem próbek i wykonaniem badań na miejscu budowy zajmuje się Inspektor w obecności Wykonawcy. Badania odbywają się również wtedy, gdy Wykonawca zostanie w porę powiadomiony o ich terminie, jednak nie będzie przy nich obecny.

Rodzaj badań kontrolnych mieszanki mineralno-asfaltowej i wykonanej z niej warstwy podano w tablicy 14

Tablica 14. Rodzaj badań kontrolnych

Lp.	Rodzaj badań
1	Mieszanka mineralno-asfaltowa ^{a), b)}
1.1	Uziarnienie
1.2	Zawartość lepiszcza
1.3	Temperatura mięknięcia lepiszcza odzyskanego
1.4	Gęstość i zawartość wolnych przestrzeni próbki
2	Warstwa asfaltowa
2.1	Wskaźnik zagęszczenia ^{a)}
2.2	Spadki poprzeczne
2.3	Równość
2.4	Grubość lub ilość materiału
2.5	Zawartość wolnych przestrzeni ^{a)}
2.6	Właściwości przeciwpoślizgowe
^{a)} do każdej warstwy i na każde rozpoczęte 6000 m ² nawierzchni jedna próbka; w razie potrzeby liczba próbek może zostać zwiększona (np. nawierzchnie dróg w terenie zabudowy)	
^{b)} w razie potrzeby specjalne kruszywa i dodatki	

6.3.4. Badania kontrolne dodatkowe

W wypadku uznania, że jeden z wyników badań kontrolnych nie jest reprezentatywny dla ocenianego odcinka budowy, Wykonawca ma prawo żądać przeprowadzenia badań kontrolnych dodatkowych.

Inspektor i Wykonawca decydują wspólnie o miejscach pobierania próbek i wyznaczeniu odcinków częściowych ocenianego odcinka budowy. Jeżeli odcinek częściowy przyporządkowany do badań kontrolnych nie może być jednoznacznie i zgodnie wyznaczony, to odcinek ten nie powinien być mniejszy niż 20% ocenianego odcinka budowy.

Do odbioru uwzględniane są wyniki badań kontrolnych i badań kontrolnych dodatkowych do wyznaczonych odcinków częściowych.

Koszty badań kontrolnych dodatkowych zażądanych przez Wykonawcę ponosi Wykonawca.

6.3.5. Badania arbitrażowe

Badania arbitrażowe są powtórzeniem badań kontrolnych, co do których istnieją uzasadnione wątpliwości ze strony Inspektora lub Wykonawcy (np. na podstawie własnych badań).

Badania arbitrażowe wykonuje na wniosek strony kontraktu niezależne laboratorium, które nie wykonywało badań kontrolnych.

Koszty badań arbitrażowych wraz ze wszystkimi kosztami ubocznymi ponosi strona, na której niekorzyść przemawia wynik badania.

6.4. Właściwości warstw i nawierzchni oraz dopuszczalne odchyłki

6.4.1. Mieszanka mineralno-asfaltowa

Właściwości materiałów należy oceniać na podstawie badań pobranych próbek mieszanki mineralno-asfaltowej przed wbudowaniem (wbudowanie oznacza wykonanie warstwy asfaltowej). Wyjątkowo dopuszcza się badania próbek pobranych z wykonanej warstwy asfaltowej).

6.4.2. Warstwa asfaltowa

6.4.2.1. Grubość warstwy oraz ilość materiału

Grubość wykonanej warstwy oznaczana według PN-EN 12697-36 [40] oraz ilość wbudowanego materiału na określonej powierzchni (dotyczy przede wszystkim cienkich warstw) mogą odbiegać od projektu o wartości podane w tablicy 15.

W wypadku określania ilości materiału na powierzchnię i średniej wartości grubości warstwy z reguły należy przyjąć za podstawę cały odcinek budowy. Inspektor ma prawo sprawdzać odcinki częściowe. Odcinek częściowy powinien zawierać co najmniej jedną dzienną działkę roboczą. Do odcinka częściowego obowiązują te same wymagania jak do odcinka budowy.

Za grubość warstwy lub warstw przyjmuje się średnią arytmetyczną wszystkich pojedynczych oznaczeń grubości warstwy na całym odcinku budowy lub odcinku częściowym.

Tablica 15. Dopuszczalne odchyłki grubości warstwy oraz ilości materiału na określonej powierzchni, [%]

Warunki oceny	Warstwa asfaltowa SMA ^{a)}
A – Średnia z wielu oznaczeń grubości oraz ilości 1. – duży odcinek budowy, powierzchnia większa niż 6000 m ² lub – droga ograniczona krawężnikami, powierzchnia większa niż 1000 m ² lub – warstwa ścieralna, ilość większa niż 50 kg/m ² 2. – mały odcinek budowy lub – warstwa ścieralna, ilość większa niż 50 kg/m ²	≤ 10 ≤ 15
B – Pojedyncze oznaczenie grubości	≤ 25
^{a)} w wypadku budowy dwuetapowej, tzn. gdy warstwa ścieralna jest układana z opóźnieniem, wartość z wiersza B odpowiednio obowiązuje; w pierwszym etapie budowy do górnej warstwy nawierzchni obowiązuje wartość 25%, a do łącznej grubości warstw etapu 1 ÷ 15%	

6.4.2.2. Wskaźnik zagęszczenia warstwy

Zagęszczenie wykonanej warstwy, wyrażone wskaźnikiem zagęszczenia oraz zawartością wolnych przestrzeni, nie może przekroczyć wartości dopuszczalnych podanych w tablicy 13. Dotyczy to każdego pojedynczego oznaczenia danej właściwości.

Określenie gęstości objętościowej należy wykonywać według PN-EN 12697-6 [32].

6.4.2.3. Zawartość wolnych przestrzeni w nawierzchni

Zawartość wolnych przestrzeni w próbce pobranej z nawierzchni, nie może przekroczyć wartości dopuszczalnych określonych w tablicy 13.

6.4.2.4. Spadki poprzeczne

Spadki poprzeczne nawierzchni należy badać nie rzadziej niż co 20 m oraz w punktach głównych łuków poziomych.

Spadki poprzeczne powinny być zgodne z dokumentacją projektową, z tolerancją $\pm 0,5\%$.

6.4.2.5. Równość podłużna i poprzeczna

Pomiary równości podłużnej należy wykonywać w środku każdego ocenianego pasa ruchu.

Do oceny równości podłużnej warstwy ścieralnej nawierzchni drogi klasy G i dróg wyższych klas należy stosować metodę pomiaru umożliwiającą obliczanie wskaźnika równości IRI. Wartość IRI oblicza się dla odcinków o długości 50 m. Dopuszczalne wartości wskaźnika IRI wymagane przy odbiorze nawierzchni określono w rozporządzeniu dotyczącym warunków technicznych, jakim powinny odpowiadać drogi publiczne [67].

Do oceny równości podłużnej warstwy ścieralnej nawierzchni drogi klasy Z, L i D oraz placów i parkingów należy stosować metodę z wykorzystaniem łaty 4-metrowej i klina lub metody równoważnej użyciu łaty i klina, mierząc wysokość prześwitu w połowie długości łaty. Pomiar wykonuje się nie rzadziej niż co 10 m. Wymagana równość podłużna jest określona przez wartość odchylenia równości (prześwitu), które nie mogą przekroczyć 6 mm. Przez odchylenie równości rozumie się największą odległość między łatą a mierzoną powierzchnią.

Przed upływem okresu gwarancyjnego wartość odchylenia równości podłużnej warstwy ścieralnej nawierzchni dróg klasy Z i L nie powinna być większa niż 8 mm. Badanie wykonuje się według procedury jak podczas odbioru nawierzchni.

Do oceny równości poprzecznej warstw nawierzchni dróg wszystkich klas technicznych należy stosować metodę z wykorzystaniem łaty 4-metrowej i klina lub metody równoważnej użyciu łaty i klina. Pomiar należy wykonywać w kierunku prostopadłym do osi jezdni, na każdym ocenianym pasie ruchu, nie rzadziej niż co 10 m. Wymagana równość poprzeczna jest określona w rozporządzeniu dotyczącym warunków technicznych, jakim powinny odpowiadać drogi publiczne [67].

Przed upływem okresu gwarancyjnego wartość odchylenia równości poprzecznej warstwy ścieralnej nawierzchni dróg wszystkich klas technicznych nie powinna być większa niż podana w tablicy 17. Badanie wykonuje się według procedury jak podczas odbioru nawierzchni.

Tablica 17. Dopuszczalne wartości odchylenia równości poprzecznej warstwy ścieralnej wymagane przed upływem okresu gwarancyjnego

Klasa drogi	Element nawierzchni	Wartości odchylenia równości poprzecznej [mm]
Z	Pasy ruchu	≤ 9

6.4.2.6. Właściwości przeciwoślizgowe

Przy ocenie właściwości przeciwoślizgowych nawierzchni drogi klasy Z i dróg wyższych klas powinien być określony współczynnik tarcia na mokrej nawierzchni przy całkowitym poślizgu opony testowej.

Pomiar wykonuje się przy temperaturze otoczenia od 5 do 30°C, nie rzadziej niż co 50 m na nawierzchni zwilżanej wodą w ilości 0,5 l/m², a wynik pomiaru powinien być przeliczany na wartość przy 100% poślizgu opony testowej o rozmiarze 185/70 R14. Miarą właściwości przeciwoślizgowych jest miarodajny współczynnik tarcia. Za miarodajny współczynnik tarcia przyjmuje się różnicę wartości średniej $E(\mu)$ i odchylenia standardowego D: $E(\mu) - D$. Długość

odcinka podlegającego odbiorowi nie powinna być większa niż 1000 m. Liczba pomiarów na ocenianym odcinku nie powinna być mniejsza niż 10. W wypadku odbioru krótkich odcinków nawierzchni, na których nie można wykonać pomiarów z prędkością 60 lub 90 km/h (np. rondo, dojazd do skrzyżowania, niektóre łącznice), poszczególne wyniki pomiarów współczynnika tarcia nie powinny być niższe niż 0,47, przy prędkości pomiarowej 30 km/h.

Dopuszczalne wartości miarodajnego współczynnika tarcia nawierzchni wymagane w okresie od 4 do 8 tygodni po oddaniu warstwy do eksploatacji są określone w rozporządzeniu dotyczącym warunków technicznych, jakim powinny odpowiadać drogi publiczne [67].

Jeżeli warunki atmosferyczne uniemożliwiają wykonanie pomiaru w wymienionym terminie, powinien być on zrealizowany z najmniejszym możliwym opóźnieniem.

Przed upływem okresu gwarancyjnego wartości miarodajnego współczynnika tarcia nie powinny być mniejsze niż podane w tabelicy 18. W wypadku badań na krótkich odcinkach nawierzchni, rondach lub na dojazdach do skrzyżowań poszczególne wyniki pomiarów współczynnika tarcia nie powinny być niższe niż 0,44, przy prędkości pomiarowej 30 km/h.

Tablica 18. Dopuszczalne wartości miarodajnego współczynnika tarcia wymagane przed upływem okresu gwarancyjnego

Klasa drogi	Element nawierzchni	Miarodajny współczynnik tarcia przy prędkości zablokowanej opony względem nawierzchni	
		60 km/h	90 km/h
Z	Pasy: ruchu, dodatkowe, utwardzone pobocza	$\geq 0,36$	-

6.4.2.7. Pozostałe właściwości warstwy asfaltowej

Szerokość warstwy, mierzona 10 razy na 1 km każdej jezdni, nie może się różnić od szerokości projektowanej o więcej niż ± 5 cm.

Rzędne wysokościowe, mierzone co 10 m na prostych i co 10 m na osi podłużnej i krawężniach, powinny być zgodne z dokumentacją projektową z dopuszczalną tolerancją ± 1 cm, przy czym co najmniej 95% wykonanych pomiarów nie może przekraczać przedziału dopuszczalnych odchyleń.

Ukształtowanie osi w planie, mierzone co 100 m, nie powinno różnić się od dokumentacji projektowej o ± 5 cm.

Złącza podłużne i poprzeczne, sprawdzone wizualnie, powinny być równe i związane, wykonane w linii prostej, równoległe lub prostopadłe do osi drogi. Przylegające warstwy powinny być w jednym poziomie.

Wygląd zewnętrzny warstwy, sprawdzony wizualnie, powinien być jednorodny, bez spękań, deformacji, plam i wykruszeń.

7. OBMIAR ROBÓT

7.1. Ogólne zasady obmiaru robót

Ogólne zasady obmiaru robót podano w SST D-M-00.00.00 „Wymagania ogólne” [1] pkt 7.

7.2. Jednostka obmiarowa

Jednostką obmiarową jest m^2 (metr kwadratowy) wykonanej warstwy ścieralnej z mieszanki SMA.

8. ODBIÓR ROBÓT

Ogólne zasady odbioru robót podano w SST D-M-00.00.00 „Wymagania ogólne” [1] pkt 8.

Roboty uznaje się za wykonane zgodnie z dokumentacją projektową, ST i wymaganiami Inspektora, jeżeli wszystkie pomiary i badania z zachowaniem tolerancji według pktu 6 dały wyniki pozytywne.

9. PODSTAWA PŁATNOŚCI

9.1. Ogólne ustalenia dotyczące podstawy płatności

Ogólne ustalenia dotyczące podstawy płatności podano w SST D-M-00.00.00 „Wymagania ogólne” [1] pkt 9.

9.2. Cena jednostki obmiarowej

Cena wykonania 1 m² warstwy ścieralnej z mieszanki SMA obejmuje:

- prace pomiarowe i roboty przygotowawcze,
- oznakowanie robót,
- oczyszczenie i skropienie podłoża,
- dostarczenie materiałów i sprzętu,
- opracowanie recepty laboratoryjnej,
- wykonanie próby technologicznej i odcinka próbnego,
- wyprodukowanie mieszanki SMA i jej transport na miejsce wbudowania,
- posmarowanie lepiszczem lub pokrycie taśmą asfaltową krawędzi urządzeń obcych i krawężników,
- rozłożenie i zagęszczenie mieszanki SMA,
- obcięcie krawędzi i posmarowanie lepiszczem,
- przeprowadzenie pomiarów i badań wymaganych w specyfikacji technicznej,
- odwiezienie sprzętu.

9.3. Sposób rozliczenia robót tymczasowych i prac towarzyszących

Cena wykonania robót określonych niniejszą OST obejmuje:

- roboty tymczasowe, które są potrzebne do wykonania robót podstawowych, ale nie są przekazywane Zamawiającemu i są usuwane po wykonaniu robót podstawowych,
- prace towarzyszące, które są niezbędne do wykonania robót podstawowych, niezaliczane do robót tymczasowych, jak geodezyjne wytyczenie robót itd.

10. PRZEPISY ZWIĄZANE

10.1. Szczegółowe specyfikacje techniczne (SST)

1. D-M-00.00.00 Wymagania ogólne

10.2. Normy

(Zestawienie zawiera dodatkowo normy PN-EN związane z badaniami materiałów występujących w niniejszej SST)

2. PN-EN 196-21 Metody badania cementu – Oznaczanie zawartości chlorków, dwutlenku węgla i alkaliów w cemencie
3. PN-EN 459-2 Wapno budowlane – Część 2: Metody badań

4. PN-EN 932-3 Badania podstawowych właściwości kruszyw – Procedura i terminologia uproszczonego opisu petrograficznego
5. PN-EN 933-1 Badania geometrycznych właściwości kruszyw – Oznaczanie składu ziarnowego – Metoda przesiewania
6. PN-EN 933-3 Badania geometrycznych właściwości kruszyw – Oznaczanie kształtu ziaren za pomocą wskaźnika płaskości
7. PN-EN 933-4 Badania geometrycznych właściwości kruszyw – Część 4: Oznaczanie kształtu ziaren – Wskaźnik kształtu
8. PN-EN 933-5 Badania geometrycznych właściwości kruszyw – Oznaczanie procentowej zawartości ziaren o powierzchniach powstałych w wyniku przekruszenia lub łamania kruszyw grubych
9. PN-EN 933-6 Badania geometrycznych właściwości kruszyw – Część 6: Ocena właściwości powierzchni – Wskaźnik przepływu kruszywa
10. PN-EN 933-9 Badania geometrycznych właściwości kruszyw – Ocena zawartości drobnych cząstek – Badania błękitem metylenowym
11. PN-EN 933-10 Badania geometrycznych właściwości kruszyw – Część 10: Ocena zawartości drobnych cząstek – Uziarnienie wypełniaczy (przesiewanie w strumieniu powietrza)
12. PN-EN 1097-2 Badania mechanicznych i fizycznych właściwości kruszyw – Metody oznaczania odporności na rozdrabnianie
13. PN-EN 1097-3 Badania mechanicznych i fizycznych właściwości kruszyw – Oznaczanie gęstości nasypowej i jamistości
14. PN-EN 1097-4 Badania mechanicznych i fizycznych właściwości kruszyw – Część 4: Oznaczanie pustych przestrzeni suchego, zagęszczonego wypełniacza
15. PN-EN 1097-5 Badania mechanicznych i fizycznych właściwości kruszyw – Część 5: Oznaczanie zawartości wody przez suszenie w suszarce z wentylacją
16. PN-EN 1097-6 Badania mechanicznych i fizycznych właściwości kruszyw – Część 6: Oznaczanie gęstości ziaren i nasiąkliwości
17. PN-EN 1097-7 Badania mechanicznych i fizycznych właściwości kruszyw – Część 7: Oznaczanie gęstości wypełniacza – Metoda piknometryczna
18. PN-EN 1097-8 Badania mechanicznych i fizycznych właściwości kruszyw – Część 8: Oznaczanie polerowalności kamienia
19. PN-EN 1367-1 Badania właściwości cieplnych i odporności kruszyw na działanie czynników atmosferycznych – Część 1: Oznaczanie mrozoodporności
20. PN-EN 1367-3 Badania właściwości cieplnych i odporności kruszyw na działanie czynników atmosferycznych – Część 3: Badanie bazaltowej zgorzeli słonecznej metodą gotowania
21. PN-EN 1426 Asfalty i produkty asfaltowe – Oznaczanie penetracji igłą
22. PN-EN 1427 Asfalty i produkty asfaltowe – Oznaczanie temperatury mięknięcia – Metoda Pierścień i Kula
23. PN-EN 1428 Asfalty i lepiszcza asfaltowe – Oznaczanie zawartości wody w emulsjach asfaltowych – Metoda destylacji azeotropowej
24. PN-EN 1429 Asfalty i lepiszcza asfaltowe – Oznaczanie pozostałości na sicie emulsji asfaltowych oraz trwałości podczas magazynowania metodą pozostałości na sicie
25. PN-EN 1744-1 Badania chemicznych właściwości kruszyw – Analiza chemiczna
26. PN-EN 1744-4 Badania chemicznych właściwości kruszyw – Część 4: Oznaczanie podatności wypełniaczy do mieszanek mineralno-asfaltowych na działanie wody
27. PN-EN 12591 Asfalty i produkty asfaltowe – Wymagania dla asfaltów drogowych

28. PN-EN 12592 Asfalty i produkty asfaltowe – Oznaczanie rozpuszczalności
29. PN-EN 12593 Asfalty i produkty asfaltowe – Oznaczanie temperatury łamliwości Fraassa
30. PN-EN 12606-1 Asfalty i produkty asfaltowe – Oznaczanie zawartości parafiny – Część 1: Metoda destylacyjna
31. PN-EN 12607-1 Asfalty i produkty asfaltowe – Oznaczanie odporności na twardnienie pod wpływem ciepła i powietrza – Część 1: Metoda RTFOT
i
PN-EN 12607-3 Jw. Część 3: Metoda RFT
32. PN-EN 12697-6 Mieszanki mineralno-asfaltowe – Metody badań mieszanek mineralno-asfaltowych na gorąco – Część 6: Oznaczanie gęstości objętościowej metodą hydrostatyczną
33. PN-EN 12697-8 Mieszanki mineralno-asfaltowe – Metody badań mieszanek mineralno-asfaltowych na gorąco – Część 8: Oznaczanie zawartości wolnej przestrzeni
34. PN-EN 12697-11 Mieszanki mineralno-asfaltowe – Metody badań mieszanek mineralno-asfaltowych na gorąco – Część 11: Określenie powiązania pomiędzy kruszywem i asfaltem
35. PN-EN 12697-12 Mieszanki mineralno-asfaltowe – Metody badań mieszanek mineralno-asfaltowych na gorąco – Część 12: Określanie wrażliwości na wodę
36. PN-EN 12697-13 Mieszanki mineralno-asfaltowe – Metody badań mieszanek mineralno-asfaltowych na gorąco – Część 13: Pomiar temperatury
37. PN-EN 12697-18 Mieszanki mineralno-asfaltowe – Metody badań mieszanek mineralno-asfaltowych na gorąco – Część 18: Spływanie lepiszcza
38. PN-EN 12697-22 Mieszanki mineralno-asfaltowe – Metody badań mieszanek mineralno-asfaltowych na gorąco – Część 22: Koleinowanie
39. PN-EN 12697-27 Mieszanki mineralno-asfaltowe – Metody badań mieszanek mineralno-asfaltowych na gorąco – Część 27: Pobieranie próbek
40. PN-EN 12697-36 Mieszanki mineralno-asfaltowe – Metody badań mieszanek mineralno-asfaltowych na gorąco – Część 36: Oznaczanie grubości nawierzchni asfaltowych
41. PN-EN 12846 Asfalty i lepiszcza asfaltowe – Oznaczanie czasu wypływu emulsji asfaltowych lepkościerzem wypływowym
42. PN-EN 12847 Asfalty i lepiszcza asfaltowe – Oznaczanie sedymentacji emulsji asfaltowych
43. PN-EN 12850 Asfalty i lepiszcza asfaltowe – Oznaczanie wartości pH emulsji asfaltowych
44. PN-EN 13043 Kruszywa do mieszanek bitumicznych i powierzchniowych utwaleń stosowanych na drogach, lotniskach i innych powierzchniach przeznaczonych do ruchu
45. PN-EN 13074 Asfalty i lepiszcza asfaltowe – Oznaczanie lepiszczy z emulsji asfaltowych przez odparowanie
46. PN-EN 13075-1 Asfalty i lepiszcza asfaltowe – Badanie rozpadu – Część 1: Oznaczanie indeksu rozpadu kationowych emulsji asfaltowych, metoda z wypełniaczem mineralnym
47. PN-EN 13108-5 Mieszanki mineralno-asfaltowe – Wymagania – Część 5: Mieszanka SMA
48. PN-EN 13108-20 Mieszanki mineralno-asfaltowe – Wymagania – Część 20: Badanie typu
49. PN-EN 13179-1 Badania kruszyw wypełniających stosowanych do mieszanek bitumicznych – Część 1: Badanie metodą Pierścienia i Kuli

50. PN-EN 13179-2 Badania kruszyw wypełniających stosowanych do mieszanek bitumicznych – Część 2: Liczba bitumiczna
51. PN-EN 13398 Asfalty i lepiszcza asfaltowe – Oznaczenie nawrotu sprężystego asfaltów modyfikowanych
52. PN-EN 13399 Asfalty i lepiszcza asfaltowe – Oznaczenie odporności na magazynowanie modyfikowanych asfaltów
53. PN-EN 13587 Asfalty i lepiszcza asfaltowe – Oznaczenie ciągliwości lepiszczy asfaltowych metodą pomiaru ciągliwości
54. PN-EN 13588 Asfalty i lepiszcza asfaltowe – Oznaczenie kohezji lepiszczy asfaltowych metodą testu wahadłowego
55. PN-EN 13589 Asfalty i lepiszcza asfaltowe – Oznaczenie ciągliwości modyfikowanych asfaltów – Metoda z duktylometrem
56. PN-EN 13614 Asfalty i lepiszcza asfaltowe – Oznaczenie przyczepności emulsji bitumicznych przez zanurzenie w wodzie – Metoda z kruszywem
57. PN-EN 13703 Asfalty i lepiszcza asfaltowe – Oznaczenie energii deformacji
58. PN-EN 13808 Asfalty i lepiszcza asfaltowe – Zasady specyfikacji kationowych emulsji asfaltowych
59. PN-EN 14023 Asfalty i lepiszcza asfaltowe – Zasady specyfikacji asfaltów modyfikowanych polimerami
60. PN-EN 14188-1 Wypełniacze złączy i zalewy – Część 1: Specyfikacja zalew na gorąco
61. PN-EN 14188-2 Wypełniacze złączy i zalewy – Część 2: Specyfikacja zalew na zimno
62. PN-EN 22592 Przetwory naftowe – Oznaczenie temperatury zapłonu i palenia – Pomiar metodą otwartego tygła Clevelanda
63. PN-EN ISO 2592 Oznaczenie temperatury zapłonu i palenia – Metoda otwartego tygła Clevelanda

10.3. Wymagania techniczne

64. WT-1 Kruszywa 2014. Kruszywa do mieszanek mineralno-asfaltowych i powierzchniowych utrwaleń na drogach krajowych - Zarządzenie nr 46 Generalnego Dyrektora Dróg Krajowych i Autostrad z dnia 25 września 2014 r.
65. WT-2 Mieszanki mineralno-asfaltowe 2014. Nawierzchnie asfaltowe na drogach krajowych - Zarządzenie nr 47 Generalnego Dyrektora Dróg Krajowych i Autostrad z dnia 25 września 2014 r.
66. WT-3 Emulsje asfaltowe 2009. Kationowe emulsje asfaltowe na drogach publicznych

10.4. Inne dokumenty

67. Rozporządzenie Ministra Transportu i Gospodarki Morskiej z dnia 2 marca 1999 r. w sprawie warunków technicznych, jakim powinny odpowiadać drogi publiczne i ich usytuowanie (Dz.U. nr 43, poz. 430)
68. Katalog typowych konstrukcji nawierzchni podatnych i półsztywnych. Generalna Dyrekcja Dróg Publicznych – Instytut Badawczy Dróg i Mostów, Warszawa 1997

SZCZEGÓŁOWA SPECYFIKACJA TECHNICZNA

D-05.03.23.

**NAWIERZCHNIA Z KOSTKI BETONOWEJ
CPV 45 233**

1. WSTĘP

1.1. Przedmiot SST

Przedmiotem niniejszej szczegółowej specyfikacji technicznej (SST) są wymagania dotyczące wykonania i odbioru robót związanych z wykonaniem nawierzchni z kostki betonowej w ramach realizacji inwestycji: „Rozbudowa ulic: Wybickiego, Plac Grunwaldzki i Armii Krajowej w Gdyni wraz z odtworzeniem nawierzchni ulic: Borchardta, Skwer Kościuszki i Al. Jana Pawła II oraz budową kanałów deszczowych i przebudową infrastruktury kolidującej”

1.2. Zakres stosowania SST

Szczegółowa Specyfikacja Techniczna jest stosowana jako dokument w postępowaniu przetargowym i przy realizacji umowy na wykonanie robót związanych z realizacją zadania wymienionego w punkcie 1.1.

1.3. Zakres robót objętych SST

Ustalenia zawarte w niniejszej Szczegółowej Specyfikacji Technicznej dotyczą prowadzenia robót związanych z ułożeniem nawierzchni z:

- płyty chodnikowe betonowe 20x20cm, z kruszywa płukanego koloru białego gr. 10cm na podsypce cementowo-piaskowej 1:4, gr. 3cm,
- kostka betonowa 10x20, gr. 6cm na podsypce cementowo-piaskowej 1:4, gr. 3cm,

1.4. Określenia podstawowe

- 1.4.1. Betonowa kostka brukowa - prefabrykowany element budowlany, przeznaczony do budowy warstwy ścieralnej nawierzchni, wykonany metodą wibroprasowania z betonu niezbrojonego niebarwionego lub barwionego, jedno- lub dwuwarstwowego, charakteryzujący się kształtem, który umożliwia wzajemne przystawanie elementów.
- 1.4.2. Krawężnik - prosty lub łukowy element budowlany oddzielający jezdnię od chodnika, charakteryzujący się stałym lub zmiennym przekrojem poprzecznym i długością nie większą niż 1,0 m.
- 1.4.3. Obrzeże - element budowlany, oddzielający nawierzchnie chodników i ciągów pieszych od terenów nie przeznaczonych do komunikacji.
- 1.4.4. Spoina - odstęp pomiędzy przylegającymi elementami (kostkami) wypełniony określonymi materiałami wypełniającymi.
- 1.4.5. Szczelina dylatacyjna - odstęp dzielący duży fragment nawierzchni na sekcje w celu umożliwienia odkształceń temperaturowych, wypełniony określonymi materiałami wypełniającymi.
- 1.4.6. Płyty chodnikowe betonowe - prefabrykowane płyty betonowe przeznaczone do budowy chodników dla pieszych.
- 1.4.7. Pozostałe określenia są zgodne z obowiązującymi odpowiednimi normami oraz definicjami podanymi w SST D-M-00.00.00. "Wymagania ogólne".

1.5. Ogólne wymagania dotyczące robót

Ogólne wymagania dotyczące robót podano w SST D-M-00.00.00. "Wymagania ogólne" punkt 1.5.

2. MATERIAŁY

2.1. Ogólne wymagania dotyczące materiałów

Ogólne wymagania dotyczące materiałów, ich pozyskiwania i składowania podano w ST D-M-00.00.00. "Wymagania ogólne" punkt 2.

2.2. Betonowa kostka betonowa - wymagania

2.2.1. Aprobata techniczna

Betonowa kostka brukowa powinna posiadać Aprobate techniczną, wydaną przez uprawnioną jednostkę (Instytut Badawczy Dróg i Mostów).

2.2.2. Wymagane właściwości brukowej kostki betonowej

Betonowa kostka brukowa powinna odpowiadać wymaganiom określonym w aprobacie technicznej, a w przypadku braku wystarczających ustaleń, powinna mieć charakterystyki określone przez odpowiednie procedury badawcze IBDiM, zgodne z poniższymi wskazaniami:

- 1) kształt i wymiary powinny być zgodne z deklarowanymi przez producenta, z dopuszczalnymi odchyłkami od wymiarów:
 - długość i szerokość $\pm 3,0$ mm,
 - grubość $\pm 5,0$ mm,
- 2) wytrzymałość na ściskanie powinna być nie mniejsza niż:
 - 50 MPa, dla klasy "50",
- 3) mrozoodporność: po 30 cyklach zamrażania i rozmrażania próbek w 3% roztworze NaCl lub 150 cyklach zamrażania i rozmrażania metodą zwykłą, powinny być spełnione jednocześnie następujące warunki:
 - próbki nie powinny wykazywać pęknięć i zarysowań powierzchni licowych,
 - łączna masa ubytków betonu w postaci zniszczonych narożników i krawędzi, odprysków kruszywa itp. nie powinna przekraczać 5% masy próbek nie zamrażanych,
 - obniżenie wytrzymałości na ściskanie w stosunku do próbek nie zamrażanych nie powinno być większe niż 20%,
- 4) nasiąkliwość, nie powinna przekraczać 5%,
- 5) ścieralność, sprawdzana na tarczy Boehmego, określona stratą wysokości, nie powinna przekraczać wartości:
 - 4,0 mm, dla klasy "50",
- 6) szorstkość, określona wskaźnikiem szorstkości SRT (Skid Resistance Tester) powierzchni licowej górnej, sprawdzona wahadłem angielskim, powinna wynosić nie mniej niż 50 jednostek SRT,
- 7) wygląd zewnętrzny: powierzchnie elementów nie powinny mieć rys, pęknięć i ubytków betonu, krawędzie elementów powinny być równe, a tekstura i kolor powierzchni licowej powinny być jednorodne. Dopuszczalne wady wyglądu zewnętrznego i uszkodzenia powierzchni nie powinny przekraczać wartości podanych w tablicy 1.

(Uwaga: Naloty wapienne - wykwyty w postaci białych plam - powstają w wyniku naturalnych procesów fizykochemicznych występujących w betonie podczas jego wiązania i twardnienia; naloty te powoli znikają w okresie do 2 lat).

Tablica 1. Dopuszczalne wady wyglądu zewnętrznego betonowej kostki brukowej

Lp	Właściwości	Wymagania
		gatunek 1
1	Stan powierzchni licowej: – tekstura – rysy i spękania – kolor według katalogu producenta – przebarwienia – plamy, zabrudzenia niezmywalne wodą – naloty wapienne	– jednorodna w danej partii – niedopuszczalne – jednolity dla danej partii – dopuszczalne niekontrastowe przebarwienia na pojedynczej kostce – niedopuszczalne – dopuszczalne
2	Uszkodzenia powierzchni bocznych: – dopuszczalna liczba w 1 kostce – dopuszczalna wielkość (długość i szerokość)	2 30 mm x 10 mm
3	Szczerby i uszkodzenia krawędzi i naroży przylicowych	niedopuszczalne
4	Uszkodzenia krawędzi pionowych – dopuszczalna liczba w 1 kostce – dopuszczalna wielkość (długość i głębokość)	2 20 mm x 6 mm

2.2.3. Składowanie kostek

Kostkę zaleca się pakować na paletach. Palety z kostką mogą być składowane na otwartej przestrzeni, przy czym podłoże powinno być wyrównane i odwodnione.

2.3. Płyty chodnikowe betonowe – wymagania

2.3.1. Kształt i wymiary

Kształt i wymiary powinny być zgodne z deklarowanymi przez producenta 30x30cm, gr. 10cm.

Dopuszczalne odchyłki wymiarów płyt chodnikowych betonowych podano w tablicy 2.

Tablica 2. Dopuszczalne odchyłki wymiarów płyt chodnikowych betonowych

Rodzaje wymiaru	Dopuszczalne odchyłki, mm	
	Gatunek I	Gatunek II
a, b, c, d, h	± 2	± 3

2.3.2. Dopuszczalne wady i uszkodzenia

Dopuszczalne wady i uszkodzenia powierzchni i krawędzi płyt chodnikowych betonowych podano w tablicy 3.

Tablica 3. Dopuszczalne wady i uszkodzenia

Rodzaj wad i uszkodzeń płyt chodnikowych betonowych	Dopuszczalna wielkość wad i uszkodzeń	
	Gatunek 1	Gatunek 2
Wklęsłość lub wypukłość powierzchni i krawędzi, mm	2	3

Szczeryby i uszkodzenia krawędzi i naroży	ograniczających powierzchnie górne (ścieralne), mm	niedopuszczalne	
	ograniczających pozostałe powierzchnie:		
	- liczba max	2	2
	- długość, mm, max	20	40
	- głębokość, mm, max	6	10

2.3.3. Składowanie

Płyty chodnikowe betonowe powinny być składowane rębem, płaszczyznami górnymi ku sobie, na podłożu wyrównanym i odwodnionym. Płyty powinny być posegregowane według rodzajów, odmian i gatunków. Płyty należy ustawiać na podkładkach drewnianych oraz zabezpieczać krawędzie przed uszkodzeniem przekładkami drewnianymi.

2.4. Materiały na podsypkę i do wypełnienia spoin oraz szczelin w nawierzchni

Zgodnie z dokumentacją projektową należy stosować następujące materiały:

- a) na podsypkę cementowo-piaskową pod nawierzchnię
 - mieszankę cementu i piasku w stosunku 1:4 z piasku naturalnego spełniającego wymagania dla gatunku 1 wg PN-B-11113:1996, cementu powszechnego użytku spełniającego wymagania PN-EN-197-1: 2002 i wody odmiany 1 odpowiadającej wymaganiom PN-B-32250:1988 (PN-88/B-32250),
- b) do wypełniania spoin w nawierzchni na podsypce cementowo-piaskowej
 - zaprawę cementowo-piaskową 1:2 spełniającą wymagania według punktu 2.4 a),
- c) do wypełniania szczelin dylatacyjnych w nawierzchni na podsypce cementowo-piaskowej
 - do wypełnienia górnej części szczeliny dylatacyjnej należy stosować drogowe zalewy kauczukowo-asfaltowe lub syntetyczne masy uszczelniające (np. poliuretanowe, poliwinylowe itp.), spełniające wymagania norm lub Aprobat technicznych, względnie odpowiadających wymaganiom OST D-05.03.04a "Wypełnianie szczelin w nawierzchniach z betonu cementowego",
 - do wypełnienia dolnej części szczeliny dylatacyjnej należy stosować wilgotną mieszankę cementowo-piaskową 1:8 z materiałów spełniających wymagania według punktu 2.3 a) lub inny materiał zaakceptowany przez Inspektora.

Składowanie kruszywa, nie przeznaczonego do bezpośredniego wbudowania po dostarczeniu na budowę, powinno odbywać się na podłożu równym, utwardzonym i dobrze odwodnionym, przy zabezpieczeniu kruszywa przed zanieczyszczeniem i zmieszaniem z innymi materiałami kamiennymi.

Przechowywanie cementu powinno być zgodne z BN-88/6731-08.

2.5. Materiały do podbudowy ułożonej pod nawierzchnią z betonowej kostki brukowej

Materiały do podbudowy, ustalonej w dokumentacji projektowej, powinny odpowiadać wymaganiom właściwej ST (wymienione w punkcie 1.3.).

3. SPRZĘT

3.1. Ogólne wymagania dotyczące sprzętu

Ogólne wymagania dotyczące sprzętu podano w ST D-M-00.00.00. "Wymagania ogólne" punkt 3.

3.2. Sprzęt do wykonania nawierzchni chodników

Układanie chodników może odbywać się:

- a) ręcznie, zwłaszcza na małych powierzchniach,
- b) mechanicznie przy zastosowaniu urządzeń układających (układarek), składających się z wózka i chwytaka sterowanego hydraulicznie, służącego do przenoszenia z palety warstwy kostek na miejsce ich ułożenia; urządzenie to, po skończonym układaniu kostek, można wykorzystać do wmiatania piasku w szczeliny, zamocowanymi do chwytaka szczotkami.

Do przycinania kostek można stosować specjalne narzędzia tnące (np. przycinarki, szlifierki z tarczą).

Do zagęszczania nawierzchni z kostki należy stosować zagęszczarki wibracyjne (płytowe) z wykładziną elastomerową, chroniące kostki przed ścieraniem i wykruszaniem naroży.

Sprzęt do wykonania koryta, podbudowy i podsypki powinien odpowiadać wymaganiom właściwych ST względnie opracowanym zamiennym ST zaakceptowanym przez Inspektora Nadzoru.

Do wytwarzania podsypki cementowo-piaskowej i zapraw należy stosować betoniarki.

Do wypełniania szczelin dylatacyjnych należy stosować sprzęt odpowiadający wymaganiom OST D-05.03.04a "Wypełnianie szczelin w nawierzchniach z betonu cementowego".

4. TRANSPORT

4.1. Ogólne wymagania dotyczące transportu

Ogólne wymagania dotyczące transportu podano w ST D-M-00.00.00. "Wymagania ogólne" punkt 4.

4.2. Transport betonowych kostek brukowych

Betonowe kostki brukowe mogą być przewożone na paletach - dowolnymi środkami transportowymi po osiągnięciu przez beton wytrzymałości na ściskanie co najmniej 15 MPa. Kostki w trakcie transportu powinny być zabezpieczone przed przemieszczaniem się i uszkodzeniem.

Palety transportowe powinny być spinane taśmami stalowymi lub plastikowymi, zabezpieczającymi kostki przed uszkodzeniem w czasie transportu. Na jednej palecie zaleca się układać do 10 warstw kostek (zależnie od grubości i kształtu), tak aby masa palety z kostkami wynosiła od 1200 kg do 1700kg. Pożądane jest, aby palety z kostkami były wysyłane do odbiorcy środkiem transportu samochodowego wyposażonym w dźwig do za- i rozładunku.

Kruszywa można przewozić dowolnym środkiem transportu, w warunkach zabezpieczających je przed zanieczyszczeniem i zmieszaniem z innymi materiałami. Podczas transportu kruszywa powinny być zabezpieczone przed wysypaniem, a kruszywo drobne - przed rozpyleniem.

Cement powinien być przewożony w warunkach zgodnych z BN-88/6731-08.

Zalewę lub masy uszczelniające do szczelin dylatacyjnych można transportować dowolnymi środkami transportu w fabrycznie zamkniętych pojemnikach lub opakowaniach, chroniących je przed zanieczyszczeniem.

Materiały do podbudowy powinny być przewożone w sposób odpowiadający wymaganiom właściwej ST.

5. WYKONANIE ROBÓT

5.1. Ogólne zasady wykonania robót

Ogólne zasady wykonania robót podano w ST D-M-00.00.00. "Wymagania ogólne" punkt 5.

5.2. Podłoże

Grunty podłoża powinny być niewysadzinowe, jednorodne i nośne oraz zabezpieczone przed nadmiernym zawilgoceniem i ujemnymi skutkami przemarzania, zgodnie z dokumentacją projektową.

Podłoże pod podbudowę lub nawierzchnię powinno być wyprofilowane zgodnie z projektowanymi spadkami oraz przygotowane zgodnie z wymaganiami ST D-02.02.01 "Wykonanie wykopów" i ST D-02.03.01 "Wykonanie nasypów".

5.3. Podbudowa

W dokumentacji projektowej przewidziano wykonanie podbudowy z:

- mieszanki kruszywa łamanego stabilizowanego mechanicznie zgodnie z SST D-04.04.02. "Podbudowa z kruszywa stabilizowanego mechanicznie".

5.4. Obramowanie nawierzchni

Zgodnie z dokumentacją projektową do wykonania obramowania nawierzchni chodników zastosowane zostaną krawężniki uliczne betonowe 20x30cm lub 15x30cm według BN-80/6775-03/04

5.5. Podsypka cementowo-piaskowa

Na podsypkę należy stosować piasek naturalny spełniający wymagania dla gatunku 1 według PN-B-11113:1996.

Grubość podsypki po zagęszczeniu powinna wynosić 3cm. Podsypka powinna być zwilżona wodą, zagęszczona i wyprofilowana.

5.6. Konstrukcja nawierzchni

Konstrukcja nawierzchni obejmuje ułożenie warstwy ścieralnej z betonowej kostki brukowej lub płyt chodnikowych na podsypce cementowo-piaskowej oraz podbudowie.

Podstawowe czynności przy wykonywaniu nawierzchni, z występowaniem podbudowy, podsypki cementowo-piaskowej i wypełnieniem spoin zaprawą cementowo-piaskową, obejmują:

1. wykonanie podbudowy,
2. wykonanie obramowania nawierzchni z krawężników,
3. przygotowanie i rozścielenie podsypki cementowo-piaskowej,
4. ułożenie kostek z ubiciem,
5. przygotowanie zaprawy cementowo-piaskowej i wypełnienie nią szczelin,
6. wypełnienie szczelin dylatacyjnych,
7. pielęgnację nawierzchni i oddanie jej do ruchu.

5.7. Układanie nawierzchni

5.7.1. Obramowanie nawierzchni

Ustawianie krawężników powinno być zgodne z wymaganiami zawartymi w ST D-08.01.01. "Krawężniki betonowe".

Krawężniki zaleca się ustawiać przed przystąpieniem do układania nawierzchni z kostki. Przed ich ustawieniem, pożądane jest ułożenie pojedynczego rzędu kostek w celu ustalenia szerokości nawierzchni i prawidłowej lokalizacji krawężników lub obrzeży.

5.7.2. Podsyпка

W dokumentacji projektowej ustalono grubość podsyпки po zagęszczeniu 3cm, a wymagania dla materiałów na podsyпkę powinny być zgodne z punktem 2.3. Dopuszczalne odchyłki od zaprojektowanej grubości podsyпки nie powinny przekraczać ± 1 cm.

Podsyпkę cementowo-piaskową przygotowuje się w betoniarkach, a następnie rozściela się na uprzednio zwilżonej podbudowie, przy zachowaniu:

- współczynnika wodnocementowego od 0,25 do 0,35,
- wytrzymałości na ściskanie nie mniejszej niż $R_7 = 10$ MPa, $R_{28} = 14$ MPa.

W praktyce, wilgotność układanej podsyпки powinna być taka, aby po ściśnięciu podsyпки w dłoni podsyпка nie rozsypywała się i nie było na dłoni śladów wody, a po naciśnięciu palcami podsyпка rozsypywała się. Rozścielenie podsyпки cementowo-piaskowej powinno wyprzedzać układanie nawierzchni z kostek od 3 do 4 m. Rozścielona podsyпка powinna być wyprofilowana i zagęszczona w stanie wilgotnym, lekkimi walcami (np. ręcznymi) lub zagęszczarkami wibracyjnymi.

Jeśli podsyпка jest wykonana z suchej zaprawy cementowo-piaskowej to po zawałowaniu nawierzchni należy ją polać wodą w takiej ilości, aby woda zwilżyła całą grubość podsyпки. Rozścielenie podsyпки z suchej zaprawy może wyprzedzać układanie nawierzchni z kostek o około 20 m.

Całkowite ubicie nawierzchni i wypełnienie spoin zaprawą musi być zakończone przed rozpoczęciem wiązania cementu w podsyпce.

5.7.3. Ustalenie kształtu, wymiaru i koloru kostek betonowych oraz desenia ich układania

Kształt, wymiary, barwę i inne cechy charakterystyczne kostek wg punktu 2.2. oraz desień ich układania powinny być zgodne z dokumentacją projektową, a w przypadku braku wystarczających ustaleń Wykonawca przedkłada odpowiednie propozycje do zaakceptowania Inspektorowi Nadzoru.

5.7.4. Warunki atmosferyczne przy wykonywaniu nawierzchni

Ułożenie nawierzchni z kostki na podsyпce cementowo-piaskowej zaleca się wykonywać przy temperaturze otoczenia nie niższej niż $+5^{\circ}\text{C}$. Dopuszcza się wykonanie nawierzchni jeśli w ciągu dnia temperatura utrzymuje się w granicach od 0°C do $+5^{\circ}\text{C}$, przy czym jeśli w nocy spodziewane są przymrozki kostkę należy zabezpieczyć materiałami o złym przewodnictwie ciepła (np. matami ze słomy, papą itp.).

5.7.5. Ułożenie nawierzchni z kostek

Warstwa nawierzchni z kostki powinna być wykonana z elementów o jednakowej grubości. Na większym fragmencie robót zaleca się stosować kostki dostarczone w tej samej partii materiału, w której niedopuszczalne są różne odcienie wybranego koloru kostki.

Układanie kostki można wykonywać ręcznie lub mechanicznie.

Układanie ręczne zaleca się wykonywać na mniejszych powierzchniach, zwłaszcza skomplikowanych pod względem kształtu lub wymagających kompozycji kolorystycznej układanych deseni oraz różnych wymiarów i kształtów kostek. Układanie kostek powinni wykonywać przyuczeni brukarze.

Układanie mechaniczne zaleca się wykonywać na dużych powierzchniach o prostym kształcie, tak aby układarka mogła przenosić z palety warstwę kształtek na miejsce ich

ułożenia z wymaganą dokładnością. Kostka do układania mechanicznego nie może mieć dużych odchyłek wymiarowych i musi być odpowiednio przygotowana przez producenta, tj. ułożona na palecie w odpowiedni wzór, bez dołożenia połówek i dziewiątek, przy czym każda warstwa na palecie musi być dobrze przesypana bardzo drobnym piaskiem, by kostki nie przywierały do siebie. Układanie mechaniczne zawsze musi być wsparte pracą brukarzy, którzy uzupełniają przerwy, wyrabiają łuki, dokładają kostki w okolicach studzienek i krawężników.

Kostkę układa się około 1,5 cm wyżej od projektowanej niwelety, ponieważ po procesie ubijania podsypka zagęszcza się.

Powierzchnia kostek położonych obok urządzeń infrastruktury technicznej (np. studzienek, wjazdów itp.) powinna trwale wystawać od 3 mm do 5 mm powyżej powierzchni tych urządzeń.

Do uzupełnienia przestrzeni przy krawężnikach i studzienkach można używać elementy kostkowe wykończeniowe w postaci tzw. połówek i dziewiątek, mających wszystkie krawędzie równe i odpowiednio fazowane. W przypadku potrzeby kształtek o nietypowych wymiarach, wolną przestrzeń uzupełnia się kostką ciętą, przycinaną na budowie specjalnymi narzędziami tnącymi (przycinarkami, szlifierkami z tarczą itp.).

Dzienną działkę roboczą nawierzchni na podsypce cementowo-piaskowej zaleca się zakończyć prowizorycznie około półmetrowym pasem nawierzchni na podsypce piaskowej w celu wytworzenia oporu dla ubicia kostki ułożonej na stałe. Przed dalszym wznowieniem robót, prowizorycznie ułożoną nawierzchnię na podsypce piaskowej należy rozebrać i usunąć wraz z podsypką.

5.7.6. Ubicie nawierzchni

Ubicie nawierzchni należy przeprowadzić za pomocą zagęszczarki wibracyjnej (płytovej) z osłoną z tworzywa sztucznego. Do ubicia nawierzchni nie wolno używać walca.

Ubijanie nawierzchni należy prowadzić od krawędzi powierzchni w kierunku jej środka i jednocześnie w kierunku poprzecznym kształtek. Ewentualne nierówności powierzchniowe mogą być zlikwidowane przez ubijanie w kierunku wzdłużnym kostki.

Po ubiciu nawierzchni wszystkie kostki uszkodzone (np. pęknięte) należy wymienić na kostki całe.

5.7.7. Spoiny

Szerokość spoin pomiędzy betonowymi kostkami brukowymi powinna wynosić od 3 mm do 5 mm.

W przypadku stosowania prostopadłościennych kostek brukowych zaleca się aby osie spoin pomiędzy dłuższymi bokami tych kostek tworzyły z osią drogi kąt 45°, a wierzchołek utworzonego kąta prostego pomiędzy spoinami miał kierunek odwrotny do kierunku spadku podłużnego nawierzchni.

Po ułożeniu kostek, spoiny należy wypełnić zaprawą cementowo-piaskową, spełniającą wymagania punktu 2.3.

Zaprawę cementowo-piaskową zaleca się przygotować w betoniarnie, w sposób zapewniający jej wystarczającą płynność. Spoiny można wypełnić przez rozlanie zaprawy na nawierzchnię i nagarnianie jej w szczeliny szczotkami lub rozgarniaczkami z piórami gumowymi. Przed rozpoczęciem zalewania kostka powinna być oczyszczona i dobrze zwilżona wodą. Zalewa powinna całkowicie wypełnić spoiny i tworzyć monolit z kostkami.

Przy wypełnianiu spoin zaprawą cementowo-piaskową należy zabezpieczyć przed zalaniem nią szczeliny dylatacyjne, wkładając zwinięte paski papy, zwitki z worków po cemencie itp.

Po wypełnianiu spoin zaprawą cementowo-piaskową nawierzchnię należy starannie oczyścić; szczególnie dotyczy to nawierzchni z kostek kolorowych i z różnymi deseniami układania.

5.7.8. Szczeliny dylatacyjne

W przypadku układania kostek na podsypce cementowo-piaskowej i wypełnianiu spoin zaprawą cementowo-piaskową, należy przewidzieć wykonanie szczelin dylatacyjnych w odległościach zgodnych z dokumentacją projektową względnie nie większych niż co 8 m. Szerokość szczelin dylatacyjnych powinna umożliwiać przejście przez nie przemieszczeń wywołanych wysokimi temperaturami nawierzchni w okresie letnim, lecz nie powinna być mniejsza niż 8 mm. Szczeliny te powinny być wypełnione trwale zalewami i masami określonymi w punkcie 2.3. Sposób wypełnienia szczelin powinien odpowiadać wymaganiom OST D-05.03.04a "Wypełnianie szczelin w nawierzchniach z betonu cementowego".

Szczeliny dylatacyjne poprzeczne należy stosować dodatkowo w miejscach, w których występuje zmiana sztywności podłoża (np. nad szczelinami dylatacyjnymi w podbudowie itp.).

5.8. Pielęgnacja nawierzchni i oddanie jej dla ruchu

Nawierzchnię na podsypce cementowo-piaskowej ze spoinami wypełnionymi zaprawą cementowo-piaskową, po jej wykonaniu należy przykryć warstwą wilgotnego piasku o grubości od 3,0 do 4,0 cm i utrzymywać ją w stanie wilgotnym przez 7 do 10 dni. Po upływie od 2 tygodni (przy temperaturze średniej otoczenia nie niższej niż 15°C) do 3 tygodni (w porze chłodniejszej) nawierzchnię należy oczyścić z piasku i można oddać do użytku.

6. KONTROLA JAKOŚCI ROBÓT

6.1. Ogólne zasady kontroli jakości robót

Ogólne zasady kontroli jakości robót podano w ST D-M-00.00.00. "Wymagania ogólne" punkt 6.

6.2. Badania przed przystąpieniem do robót

Przed przystąpieniem do robót Wykonawca powinien uzyskać:

- a) w zakresie betonowej kostki brukowej
 - Aprobata techniczną (od wytwórcy kostki betonowej),
 - certyfikat zgodności lub deklarację zgodności dostawcy oraz ewentualne wyniki badań cech charakterystycznych kostek, w przypadku żądania ich przez Inspektora Nadzoru,
 - wyniki sprawdzenia przez Wykonawcę cech zewnętrznych kostek według punktu 2.2,
- b) w zakresie innych materiałów
 - sprawdzenie przez Wykonawcę cech zewnętrznych materiałów prefabrykowanych (krawężników betonowych),
 - ewentualne badania właściwości kruszyw, piasku, cementu, wody itp. określone w normach, które budzą wątpliwości Inspektora Nadzoru.

Wszystkie dokumenty oraz wyniki badań Wykonawca przedstawia Inspektorowi Nadzoru do akceptacji.

6.3. Badania w czasie robót

Częstotliwość oraz zakres badań i pomiarów w czasie robót nawierzchniowych z kostki podaje tablica 2.

Tablica 2. Częstotliwość oraz zakres badań i pomiarów w czasie robót

Lp	Wyszczególnienie 1.1.1. Badań i pomiarów	Częstotliwość badań	Wartości dopuszczalne
1	2. Sprawdzenie podłoża i koryta	Wg ST D-04.01.01	
2	Sprawdzenie podbudowy	Wg ST wymienionych w punkcie 5.	
3	Sprawdzenie obramowania nawierzchni	Wg ST D-08.01.01.	
4	Sprawdzenie podsypki (przymiarem liniowym lub metodą niwelacji)	Bieżąca kontrola w 10 punktach dziennej działki roboczej: grubości, spadków i cech konstrukcyjnych w porównaniu z dokumentacją projektową i specyfikacją	Wg punktu 5.6; odchyłki od projektowanej grubości ± 1 cm
5	Badania wykonywania nawierzchni z kostki		
	a) zgodność z dokumentacją projektową	Sukcesywnie na każdej działce roboczej	-
	b) położenie osi w planie (sprawdzone geodezyjnie)	Co 100 m i we wszystkich punktach charakterystycznych	Przesunięcie od osi projektowanej do 2 cm
	c) rzędne wysokościowe (pomierzone instrumentem pomiarowym)	Co 25 m w osi i przy krawędziach oraz we wszystkich punktach charakterystycznych	Odchylenia: +1 cm; -2 cm
	d) równość w profilu podłużnym (wg BN-68/8931-04 łąką czterometrową)	Jw.	Nierówności do 8 mm
	e) równość w przekroju poprzecznym (sprawdzona łąką profilową z poziomnicą i pomiarze prześwitu klinem cechowanym oraz przymiarem liniowym względnie metodą niwelacji)	Jw.	Prześwity między łąką a powierzchnią do 8 mm
	f) spadki poprzeczne (sprawdzone metodą niwelacji)	Jw.	Odchyłki od dokumentacji projektowej do 0,3%
	g) szerokość nawierzchni (sprawdzona przymiarem liniowym)	Jw.	Odchyłki od szerokości projektowanej do ± 5 cm
	h) szerokość i głębokość wypełnienia spoin i szczelin	W 20 punktach charakterystycznych	Wg punktu 5.7

(ogłędziny i pomiar przymiarem liniowym po wykruszeniu na długości 10 cm)	dziennej działki roboczej	
i) sprawdzenie koloru kostek i desenia ich ułożenia	Kontrola bieżąca	Wg dokumentacji projektowej lub decyzji Inspektora Nadzoru

6.4. Sprawdzenie po wykonaniu nawierzchni

Zakres badań i pomiarów wykonanej nawierzchni z betonowej kostki brukowej podano w tablicy 3.

Tablica 3. Badania i pomiary po ukończeniu budowy nawierzchni

Lp	2.1.1. Wyszczególnienie badań i pomiarów	Sposób sprawdzenia
1	Sprawdzenie wyglądu zewnętrznego nawierzchni, krawężników, obrzeży, ścieków	Wizualne sprawdzenie jednorodności wyglądu, prawidłowości desenia, kolorów kostek, spękań, plam, deformacji, wykruszeń, spoin i szczelin
2	Badanie położenia osi nawierzchni w planie	Geodezyjne sprawdzenie położenia osi co 25 m i w punktach charakterystycznych (dopuszczalne przesunięcia według tablicy 2
3	Rzędne wysokościowe, równość podłużna i poprzeczna, spadki poprzeczne i szerokość	Co 25 m i we wszystkich punktach charakterystycznych (wg metod i dopuszczalnych wartości podanych w tablicy 2
4	Rozmieszczenie i szerokość spoin i szczelin w nawierzchni, pomiędzy krawężnikami, obrzeżami, ściekami oraz wypełnienie spoin i szczelin	Według punktu 5.5 i 5.7

7. OBMIAR ROBÓT

7.1. Ogólne zasady obmiaru robót

Ogólne zasady obmiaru robót podano w ST D-M-00.00.00 "Wymagania ogólne" punkt 7.

7.2. Jednostka obmiarowa

Jednostką obmiarową jest m² (metr kwadratowy) wykonanej nawierzchni.

8. ODBIÓR ROBÓT

8.1. Ogólne zasady odbioru robót

Ogólne zasady odbioru robót podano w ST D-M-00.00.00 "Wymagania ogólne" punkt 8. Roboty uznaje się za wykonane zgodnie z dokumentacją projektową, ST i wymaganiami Inspektora Nadzoru, jeżeli wszystkie pomiary i badania z zachowaniem tolerancji według punktu 6 dały wyniki pozytywne.

8.2. Odbiór robót zanikających i ulegających zakryciu

Odbiorowi robót zanikających i ulegających zakryciu podlegają:

- przygotowanie podłoża i wykonanie koryta,
- wykonanie podbudowy,
- wykonanie ław pod krawężniki,
- wykonanie podsypki pod nawierzchnię,
- wypełnienie dolnej części szczelin dylatacyjnych.

Odbiór tych robót powinien być zgodny z wymaganiami punktu 8.2 ST D-M-00.00.00 “Wymagania ogólne”.

9. PODSTAWA PŁATNOŚCI

9.1. Ogólne dotyczące podstawy płatności

Ogólne ustalenia dotyczące podstawy płatności podano w D-M-00.00.00. “Wymagania ogólne” punkt 9.

9.2. Cena jednostki obmiarowej

Cena wykonania 1m² nawierzchni obejmuje:

- prace pomiarowe i roboty przygotowawcze,
- oznakowanie robót,
- przygotowanie podłoża i wykonanie koryta,
- zakup materiałów,
- dostarczenie materiałów i sprzętu,
- wykonanie podsypki,
- ustalenie kształtu, koloru i desenia kostek,
- ułożenie i ubicie kostek,
- wypełnienie spoin i szczelin dylatacyjnych w nawierzchni,
- pielęgnację nawierzchni,
- przeprowadzenie pomiarów i badań wymaganych w niniejszej specyfikacji technicznej,
- odwiezienie sprzętu.

Cena wykonania 1 m² nawierzchni nie obejmuje robót towarzyszących (podbudowa, obramowanie itp.), które powinny być ujęte w innych pozycjach kosztorysowych, a których zakres jest określony przez ST wymienione w punktach 1.3 i 5.3.

10. PRZEPISY ZWIĄZANE

10.1. Normy

- 1 PN-B-11112:1996 Kruszywa mineralne. Kruszywa łamane do nawierzchni drogowych
- 2 PN-B-11113:1996 Kruszywa mineralne. Kruszywa naturalne do nawierzchni drogowych; piasek
- 3 PN-EN-197-1:2002 Cement. Część 1: Skład, wymagania i kryteria zgodności dotyczące cementu powszechnego użytku
- 4 PN-B-32250:1988 Materiały budowlane. Woda do betonów i zapraw
- 5 BN-88/6731-08 Cement. Transport i przechowywanie
- 6 BN-80/6775-03/04 Prefabrykaty budowlane z betonu. Elementy nawierzchni dróg, ulic, parkingów i torowisk tramwajowych. Krawężniki i obrzeża
- 7 BN-68/8931-04 Drogi samochodowe. Pomiar równości nawierzchni planografem i łąką.
- 8 PN-EN 1338:2005 Betonowe kostki brukowe - Wymagania i metody badań

10.2. Inne dokumenty

1. Aprobata Techniczna na betonową kostkę brukową.
- 2 OST D-05.03.04a Wypełnianie szczelin w nawierzchni z betonu cementowego

SZCZEGÓŁOWA SPECYFIKACJA TECHNICZNA

D-05.03.26

**POŁĄCZENIE NOWEJ KONSTRUKCJI NAWIERZCHNI Z
NAWIERZCHNIĄ ISTNIEJĄCĄ
CPV 45 233**

1. WSTĘP

1.1. Przedmiot SST

Przedmiotem niniejszej Szczegółowej Specyfikacji Technicznej są wymagania dotyczące wykonania i odbioru robót związanych z połączeniem nowej konstrukcji nawierzchni z nawierzchnią istniejącą w ramach realizacji inwestycji: „Rozbudowa ulic: Wybickiego, Plac Grunwaldzki i Armii Krajowej w Gdyni wraz z odtworzeniem nawierzchni ulic: Borchardta, Skwer Kościuszki i Al. Jana Pawła II oraz budową kanałów deszczowych i przebudową infrastruktury kolidującej”

1.2. Zakres stosowania SST

Szczegółowa Specyfikacja Techniczna jest stosowana, jako dokument w postępowaniu przetargowym i przy realizacji umowy na wykonanie robót związanych z realizacją zadania wymienionego w punkcie 1.1.

1.3. Zakres robót objętych SST

Ustalenia zawarte w niniejszej szczegółowej specyfikacji technicznej dotyczą zasad prowadzenia robót związanych z wykonaniem wzmocnienia nawierzchni.

Zakres robót obejmuje ułożenie geokompozytu z włókna szklanego na połączeniu nawierzchni istniejącej i nowobudowanej.

Roboty związane z przygotowaniem powierzchni pod ułożenie geokompozytu - frezowanie nawierzchni należy wykonać w sposób określony w SST D-05.03.11. „Cięcie i frezowanie nawierzchni bitumicznych na zimno”.

Skropienie nawierzchni pod geokompozyt należy wykonać wg SST D-04.03.01. „Oczyszczenie i skropienie warstw konstrukcyjnych”.

1.4. Określenia podstawowe

Określenia podstawowe są zgodne z obowiązującymi, odpowiednimi polskimi normami i z definicjami podanymi w SST „Wymagania ogólne” punkt 1.4.

1.5. Ogólne wymagania dotyczące robót

Ogólne wymagania dotyczące robót podano w SST „Wymagania ogólne” punkt 1.5.

2. MATERIAŁY

2.1. Ogólne wymagania dotyczące materiałów

Ogólne wymagania dotyczące materiałów, ich pozyskiwania i składowania podano w SST „Wymagania ogólne” punkt 2.

2.2. Materiały do wykonania robót

2.2.1. Zgodność materiałów z dokumentacją projektową

Materiały do wykonania robót powinny być zgodne z ustaleniami dokumentacji projektowej lub ST.

2.2.2. Materiały do wykonania robót

Do wykonania robót należy użyć:

- geokompozyt, wzmacniający nawierzchnię na linii styku starej i nowej nawierzchni,
- emulsję asfaltową do złączenia geokompozytu z nawierzchnią.

Ponadto przy konstruowaniu połączenia nowej i starej nawierzchni występują materiały, z których zbudowana będzie nowa nawierzchnia.

2.2.3. Geokompozyt

Rozbudowa ulic: Wybickiego, Plac Grunwaldzki i Armii Krajowej w Gdyni wraz z odtworzeniem nawierzchni ulic: Borchardta, Skwer Kościuszki i Al. Jana Pawła II oraz budową kanałów deszczowych i przebudową infrastruktury kolidującej

Jeśli dokumentacja projektowa nie ustala inaczej, pod linią styku starej i nowej nawierzchni można zastosować geokompozyt, stanowiący połączenie siatki z włókien mineralnych (np. poliestrowych, szklanych) z geowłókniną wytworzoną z włókien syntetycznych (polipropylenowych, polietylenowych lub poliestrowych) ciągłych wzmacnianych mechanicznie poprzez igłowanie, stabilizowanych przeciw promieniowaniu UV. Geokompozyt musi mieć deklarowane przez producenta przeznaczenie do wzmacniania nawierzchni asfaltowych i opóźniania powstawania spękań w nawierzchni.

Wytrzymałość na rozciąganie geokompozytu powinna wynosić:

- dla dróg o kategorii ruchu KR3 i KR4 ≥ 70 kN/m,

Wydłużenie przy zerwaniu wzdłuż pasma powinno wynosić $\leq 3\%$.

Temperatura mięknięcia geokompozytu powinna być niższa od temperatury układania warstwy ścieralnej.

Długość geokompozytu powinna być równa szerokości nawierzchni, szerokość geokompozytu powinna wynosić 1,5 m w warstwie wiążącej.

2.2.4. Emulsja asfaltowa

Do złączania geokompozytu z asfaltową warstwą nawierzchni należy stosować kationową emulsję modyfikowaną polimerem, spełniającą wymagania określone w tabelicy 1.

Tablica 1. Wymagania dotyczące kationowych emulsji asfaltowych modyfikowanych polimerami (wg [7])

Wymagania techniczne	Metoda badania wg normy	Jednostka	Wymagania dla emulsji			
			C60 BP3 ZM lub C60 BP4 ZM		C60 BP5 ZM	
			Klasa	Zakres wartości	Klasa	Zakres wartości
Indeks rozpadu	PN-EN 13075-1 [6]	-	3 lub 4	50 do 100 lub 70 do 130	5	120 do 180
Zawartość lepiszcza	PN-EN 1428 [2]	%(m/m)	5	58 do 62 ^{a)}	5	58 do 62 ^{a)}
Czas wypływu dla \varnothing 2 mm w 40°C	PN-EN 12846 [4]	s	1	TBR ^{b)}	1	TBR ^{b)}
Pozostałość na sicie 0,5 mm	PN-EN 1429 [3]	%(m/m)	1	TBR	1	TBR
Trwałość po 7 dniach magazynowania	PN-EN 1429 [3]	%(m/m)	1	TBR	1	TBR
Sedymentacja	PN-EN 12847 [5]	%(m/m)	1	TBR	1	TBR

a) Emulsję można rozcieńczać wodą, do stężenia asfaltu nie niższego niż 40%(m/m)

a) Nie dotyczy emulsji rozcieńczonej wodą na budowie

TBR (To be reported) – do zadeklarowania (producent może dostarczyć odpowiednie informacje, jednak nie jest do tego zobowiązany)

Przykład oznaczenia kationowej emulsji asfaltowej:

C60 BP3 ZM – kationowa emulsja asfaltowa o zawartości lepiszcza 60%, wyprodukowana z asfaltu modyfikowanego polimerami, o klasie indeksu rozpadu 3, przeznaczona do złączania warstw nawierzchni.

2.2.5. Materiały występujące przy budowie nowej nawierzchni

Materiały występujące przy budowie nowej nawierzchni powinny być zgodne z ustaleniami dokumentacji projektowej i dostosowane do rodzaju warstw nawierzchni.

3. SPRZĘT

3.1. Ogólne wymagania dotyczące sprzętu

Ogólne wymagania dotyczące sprzętu podano w SST „Wymagania ogólne” punkt 3.

3.2. Sprzęt do wykonania robót

Wykonawca przystępujący do wykonania zazbrojenia styku połączenia nawierzchni bitumicznej powinien wykazać się możliwością korzystania z następującego sprzętu:

- frezarka nawierzchni,
- szczotki mechaniczne,
- skraplarka do emulsji,
- inny sprzęt i narzędzia niezbędne do wykonania prac.

4. TRANSPORT

4.1. Ogólne wymagania dotyczące transportu

Ogólne wymagania dotyczące transportu podano w SST „Wymagania ogólne” punkt 4.

5. WYKONANIE ROBÓT

5.1. Ogólne zasady wykonania robót

Ogólne zasady wykonania robót podano w SST „Wymagania ogólne” punkt 5.

5.2. Przygotowanie podłoża

Podłoże, czyli istniejąca nawierzchnia powinna być sfrezowana zgodnie z dokumentacją projektową i oczyszczona z luźnego i słabo związanego materiału. Zagłębienia większe niż 5cm powinny być naprawione materiałem dobranym zależnie od rodzaju podbudowy. Nowa nawierzchnia powinna być wykonana do rzędnej zapewniającej styk w płaszczyźnie.

5.3. Ułożenie geokompozytu

Wykonanie wzmocnienia nawierzchni obejmuje:

- a) czynności przygotowawcze (siatka zostanie przykryta warstwą ścieralną i wiążącą). W tym celu należy wykonać wyfrezowanie na odpowiednią głębokość i szerokość (więcej o ok. 10 cm od szerokości pasma siatki) istniejącej nawierzchni (do wymaganego profilu) i oczyszczenie,
- b) skropienie powierzchni asfaltową emulsją szybko rozpadową modyfikowaną w ilości około 1,0 kg/m², lub asfaltem modyfikowanym na gorąco (temperatura 150-160°C) w ilości około 0,9-1,0kg/m².
- c) rozwinięcie przyciętego pasma szerokości minimum 0,95m siatki z włókien szklanych (warstwą włókniny do podłoża), niezwłocznie po skropieniu podłoża w taki sposób,

aby równomiernie przylegała. Małe nierówności i sfalowania należy usunąć przez szrotkowanie. Należy unikać powstania większych fałd i zgięć, a jeżeli powstaną to należy je przeciąć i połączyć na zakład zgodnie z kierunkiem układania nawierzchni. W miejscach łączenia pasm (na zakład) należy wykonać dodatkowe skropienie w ilości około 0,4-0,5 kg/m² asfaltu. Po ułożonej siatce dopuszcza się jedynie ruch maszyn związanych z wbudowaniem betonu asfaltowego.

d) wykonanie warstwy wiążącej z betonu asfaltowego w przypadku skropienia asfaltem jest możliwe po ułożeniu i wyrównaniu siatki. W przypadku skropienia emulsją należy poczekać do rozpadu emulsji i odparowania wody. Nie wolno dopuścić do zamoczenia siatki przez opady atmosferyczne. Przy układaniu betonu asfaltowego siatka (włóknina) musi być sucha. Mieszanka betonu asfaltowego w chwili zetknięcia z powierzchnią geokompozytu nie może mieć temperatury wyższej niż 180°C.

e) wykonanie pozostałych warstw nawierzchni.

6. KONTROLA JAKOŚCI ROBÓT

6.1. Ogólne zasady kontroli jakości robót

Ogólne zasady kontroli jakości robót podano w SST „Wymagania ogólne” punkt 6.

6.2. Badania przed przystąpieniem do robót

Przed przystąpieniem do robót należy sprawdzić:

- szerokość i głębokość wyfrezowania istniejącej nawierzchni,
- czy nowa warstwa i wyfrezowanie tworzą płaszczyznę o wymaganych pochyleniach.

6.3. Badania w czasie robót

6.3.1. Częstotliwość oraz zakres badań i pomiarów

W czasie robót należy sprawdzać:

- przygotowanie podłoża,
- równomierności i ilości skropienia,
- równomierności rozłożenia siatki i przyklejenia jej do podłoża,
- czy geokompozyt jest suchy,
- temperatury wbudowywanego betonu asfaltowego.

7. OBMIAR ROBÓT

7.1. Ogólne zasady obmiaru robót

Ogólne zasady obmiaru robót podano w SST „Wymagania ogólne” punkt 7.

7.2. Jednostka obmiarowa

Jednostką obmiarową robót związanych z wzmocnieniem nawierzchni na połączeniu starej i nowej oraz w rejonie obiektów Inspektor Nadzoruskich jest m² (metr kwadratowy).

8. ODBIÓR ROBÓT

8.1. Ogólne zasady odbioru robót

Ogólne zasady odbioru robót podano w SST „Wymagania ogólne” punkt 8.

9. PODSTAWA PŁATNOŚCI

9.1. Ogólne ustalenia dotyczące podstawy płatności

Ogólne ustalenia dotyczące podstawy płatności podano w SST „Wymagania ogólne” punkt 9.

9.2. Cena jednostki obmiarowej

Cena jednostkowa 1m² wzmocnienia obejmuje:

- prace pomiarowe,
- ewentualna naprawa podłoża,
- zakup i dostarczenie materiałów,
- przygotowanie do wbudowania siatki,
- skropienie podłoża lepiszczem asfaltowym modyfikowanym,
- wbudowanie pasma siatki zgodnie z instrukcją producenta i zaleceniami SST,
- przeprowadzenie pomiarów oraz wymaganych badań,
- uporządkowanie miejsca robót.

10. PRZEPISY ZWIĄZANE

1. Aprobata Techniczna producenta geokompozytu.
2. Instrukcja producenta dotycząca układania geokompozytu.

**SZCZEGÓŁOWE SPECYFIKACJE
TECHNICZNE**

D-07.00.00.

**URZĄDZENIA BEZPIECZEŃSTWA
RUCHU**

SZCZEGÓŁOWE SPECYFIKACJE TECHNICZNE

D-07.01.01.

**OZNAKOWANIE POZIOME
CPV 45 233**

1. WSTĘP

1.1. Przedmiot SST

Przedmiotem niniejszej Szczegółowej Specyfikacji Technicznej (SST) są wymagania dotyczące wykonania i odbioru oznakowania poziomego dróg w ramach realizacji inwestycji: „Rozbudowa ulic: Wybickiego, Plac Grunwaldzki i Armii Krajowej w Gdyni wraz z odtworzeniem nawierzchni ulic: Borchardta, Skwer Kościuszki i Al. Jana Pawła II oraz budową kanałów deszczowych i przebudową infrastruktury kolidującej”

1.2. Zakres stosowania SST

Szczegółowa Specyfikacja techniczna (SST) jest stosowana jako dokument w postępowaniu przetargowym i przy realizacji umowy na wykonanie robót związanych z realizacją zadania wymienionego w punkcie 1.1

1.3. Zakres robót objętych SST

Ustalenia zawarte w niniejszej specyfikacji dotyczą zasad prowadzenia robót związanych z wykonaniem i odbiorem oznakowania poziomego ulic, docelowego i tymczasowego (grubo i cienkowarstwowego) stosowanego w czasie robót.

Projekt oznakowania tymczasowego i jego wykonanie wg niniejszych SST leży po stronie Wykonawcy i ma być uwzględniony w kosztach ogólnych budowy.

Zakres robót przy wykonaniu robót obejmuje:

- naniesienie powłoki znaków na nawierzchnię drogi o kształtach i wymiarach zgodnych z dokumentacją projektową i rozporządzeniem [13].

1.4. Określenia podstawowe

- 1.4.1. Oznakowanie poziome - znaki drogowe poziome, umieszczone na nawierzchni w postaci linii ciągłych lub przerywanych, pojedynczych lub podwójnych, strzałek, napisów, symboli oraz innych linii związanych z oznaczeniem określonych miejsc na tej nawierzchni. W zależności od rodzaju i sposobu zastosowania znaki poziome mogą mieć znaczenie prowadzące, segregujące, informujące, ostrzegawcze, zakazujące lub nakazujące.
- 1.4.2. Znaki podłużne - linie równoległe do osi jezdni lub odchylone od niej pod niewielkim kątem, występujące jako linie: – pojedyncze: przerywane lub ciągłe, segregacyjne lub krawędziowe, – podwójne: ciągłe z przerywanymi, ciągłe lub przerywane.
- 1.4.3. Strzałki - znaki poziome na nawierzchni, występujące jako strzałki kierunkowe służące do wskazania dozwolonego kierunku zjazdu z pasa oraz strzałki naprowadzające, które uprzedzają o konieczności opuszczenia pasa, na którym się znajdują.
- 1.4.4. Znaki poprzeczne - znaki służące do oznaczenia miejsc przeznaczonych do ruchu pieszych i rowerzystów w poprzek drogi, miejsc wymagających zatrzymania pojazdów oraz miejsc lokalizacji progów zwalniających.
- 1.4.5. Znaki uzupełniające - znaki o różnych kształtach, wymiarach i przeznaczeniu, występujące w postaci symboli, napisów, linii przystankowych,

stanowisk i pasów postojowych, powierzchni wyłączonych z ruchu oraz symboli znaków pionowych w oznakowaniu poziomym.

- 1.4.6. Materiały do poziomego znakowania dróg - materiały zawierające rozpuszczalniki, wolne od rozpuszczalników lub punktowe elementy odblaskowe, które mogą zostać naniesione albo wbudowane przez malowanie, natryskiwanie, odlewanie, wytłaczanie, rolowanie, klejenie itp. na nawierzchnie drogowe, stosowane w temperaturze otoczenia lub w temperaturze podwyższonej. Materiały te powinny posiadać właściwości odblaskowe.
- 1.4.7. Materiały do znakowania cienkowarstwowego - farby rozpuszczalnikowe, wodorozcieńczalne i chemoutwardzalne nakładane warstwą grubości od 0,4 mm do 0,8 mm, mierzoną na mokro.
- 1.4.8. Materiały do znakowania grubowarstwowego - materiały nakładane warstwą grubości od 0,9 mm do 3,5 mm. Należą do nich masy termoplastyczne i masy chemoutwardzalne stosowane na zimno. Dla linii strukturalnych i profilowanych grubość linii może wynosić 5 mm.
- 1.4.9. Materiały prefabrykowane - materiały, które łączy się z powierzchnią drogi przez klejenie, wtapianie, wbudowanie lub w inny sposób. Zalicza się do nich masy termoplastyczne w arkuszach do wtapiania oraz taśmy do oznakowań tymczasowych (żółte) i trwałych (białe).
- 1.4.10. Oznakowanie nowe – oznakowanie, w którym zakończył się czas schnięcia i nie upłynęło 30 dni od wykonania oznakowania. Pomiary właściwości oznakowania należy wykonywać od 14 do 30 dnia po wykonaniu oznakowania.
- 1.4.11. Tymczasowe oznakowanie drogowe - oznakowanie z materiału o barwie żółtej, którego czas użytkowania wynosi do 3 miesięcy lub do czasu zakończenia robót.
- 1.4.12. Powyższe i pozostałe określenia są zgodne z odpowiednimi polskimi normami i z definicjami podanymi w SST D-M-00.00.00 „Wymagania ogólne” pkt 1.4.

1.5. Ogólne wymagania dotyczące robót

Ogólne wymagania dotyczące robót podano w SST D-00.00.00 „Wymagania ogólne” pkt 1.5.

2. MATERIAŁY

2.1. Ogólne wymagania dotyczące materiałów

Ogólne wymagania dotyczące materiałów, ich pozyskiwania i składowania podano w SST D-M-00.00.00 „Wymagania ogólne” pkt 2.

2.2. Dokument dopuszczający do stosowania materiałów

Materiały stosowane przez Wykonawcę do poziomego oznakowania dróg powinny spełniać warunki postawione w rozporządzeniu Ministra Infrastruktury.

Producenci powinni oznakować wyroby znakiem budowlanym B, zgodnie z rozporządzeniem Ministra Infrastruktury, co oznacza wystawienie deklaracji zgodności z aprobatą techniczną (np. dla farb oraz mas chemoutwardzalnych i termoplastycznych) lub znakiem CE, zgodnie z rozporządzeniem Ministra Infrastruktury, co oznacza wystawienie

deklaracji zgodności z normą zharmonizowaną (np. dla kulek szklanych i punktowych elementów odblaskowych).

Aprobaty techniczne wystawione przed czasem wejścia w życie rozporządzenia nie mogą być zmieniane lecz zachowują ważność przez okres, na jaki zostały wydane. W tym przypadku do oznakowania wyrobu znakiem budowlanym B wystarcza deklaracja zgodności z aprobatą techniczną.

Powyższe zasady należy stosować także do oznakowań tymczasowych wykonywanych materiałami o barwie żółtej.

2.3. Badanie materiałów, których jakość budzi wątpliwość

Wykonawca powinien przeprowadzić dodatkowe badania tych materiałów, które budzą wątpliwości jego lub Inspektora, co do jakości, w celu stwierdzenia czy odpowiadają one wymaganiom określonym w aprobacie technicznej. Badania te Wykonawca zleci IBDiM lub akredytowanemu laboratorium drogowemu. Badania powinny być wykonane zgodnie z PN-EN 1871 lub Warunkami Technicznymi POD-97 lub POD-2006.

2.4. Oznakowanie opakowań

Wykonawca powinien żądać od producenta, aby oznakowanie opakowań materiałów do poziomego znakowania dróg było wykonane zgodnie z PN-O-79252, a ponadto aby na każdym opakowaniu był umieszczony trwały napis zawierający:

- nazwę i adres producenta,
- datę produkcji i termin przydatności do użycia,
- masę netto,
- numer partii i datę produkcji,
- informację, że wyrób posiada aprobatę techniczną IBDiM i jej numer,
- nazwę jednostki certyfikującej i numer certyfikatu, jeśli dotyczy,
- znak budowlany „B” wg rozporządzenia Ministra Infrastruktury i/lub znak „CE” wg rozporządzenia Ministra Infrastruktury,
- informację o szkodliwości i klasie zagrożenia pożarowego,
- ewentualne wskazówki dla użytkowników.

W przypadku farb rozpuszczalnikowych i wyrobów chemoutwardzalnych oznakowanie opakowania powinno być zgodne z rozporządzeniem Ministra Zdrowia.

2.5. Przepisy określające wymagania dla materiałów

Podstawowe wymagania dotyczące materiałów podano w punkcie 2.6, a szczegółowe wymagania określone są w Warunkach technicznych POD-97 lub POD-2006.

2.6. Wymagania wobec materiałów do poziomego oznakowania dróg

2.6.1. Materiały do oznakowań cienkowarstwowych

Materiałami do wykonywania oznakowania cienkowarstwowego powinny być farby nakładane warstwą grubości od 0,4 mm do 0,8 mm (na mokro). Powinny to być ciekłe produkty zawierające ciała stałe zdyspergowane w roztworze żywicy syntetycznej w rozpuszczalniku organicznym lub w wodzie, które mogą występować w układach jedno- lub wieloskładnikowych.

Podczas nakładania farb, do znakowania cienkowarstwowego, na nawierzchnię pędzlem, wałkiem lub przez natrysk, powinny one tworzyć warstwę kohezyjną w procesie odparowania i/lub w procesie chemicznym.

Właściwości fizyczne poszczególnych materiałów do poziomego oznakowania cienkowarstwowego określają aprobaty techniczne.

2.6.2. Materiały do oznakowań grubowarstwowych

Materiałami do wykonywania oznakowania grubowarstwowego powinny być materiały umożliwiające nakładanie ich warstwą grubości od 0,9 mm do 5 mm takie, jak masy chemoutwardzalne stosowane na zimno oraz masy termoplastyczne.

Masy chemoutwardzalne powinny być substancjami jedno-, dwu- lub trójskładnikowymi, mieszanymi ze sobą w proporcjach ustalonych przez producenta i nakładanymi na nawierzchnię z użyciem odpowiedniego sprzętu. Masy te powinny tworzyć powłokę, której spójność zapewnia jedynie reakcja chemiczna.

Masy termoplastyczne powinny być substancjami nie zawierającymi rozpuszczalników, dostarczonymi w postaci bloków, granulek lub proszku. Przy stosowaniu powinny dać się podgrzewać do stopienia i aplikować ręcznie lub maszynowo. Masy te powinny tworzyć spójną warstwę przez ochłodzenie.

Właściwości fizyczne materiałów do oznakowania grubowarstwowego i wykonanych z nich elementów prefabrykowanych określają aprobaty techniczne.

2.6.3. Zawartość składników lotnych w materiałach do znakowania cienkowarstwowego

Zawartość składników lotnych (rozpuszczalników organicznych) nie powinna przekraczać 25% (m/m) w postaci gotowej do aplikacji, w materiałach do znakowania cienkowarstwowego.

Nie dopuszcza się stosowania materiałów zawierających rozpuszczalnik aromatyczny (jak np. toluen, ksylen, etylobenzen) w ilości większej niż 8 % (m/m). Nie dopuszcza się stosowania materiałów zawierających benzen i rozpuszczalniki chlorowane.

2.6.4. Kulki szklane

Materiały w postaci kulek szklanych refleksyjnych do posypywania lub narzucania pod ciśnieniem na materiały do oznakowania powinny zapewniać widzialność w nocy poprzez odbicie powrotne w kierunku pojazdu wiązki światła wysyłanej przez reflektory pojazdu.

Kulki szklane powinny charakteryzować się współczynnikiem załamania powyżej 1,50, wykazywać odporność na wodę, kwas solny, chlorek wapniowy i siarczek sodowy oraz zawierać nie więcej niż 20% kulek z defektami w przypadku kulek o maksymalnej średnicy poniżej 1 mm oraz 30 % w przypadku kulek o maksymalnej średnicy równej i większej niż 1 mm. Krzywa uziarnienia powinna mieścić się w krzywych granicznych podanych w wymaganiach aprobaty technicznej wyrobu lub w certyfikacie CE.

Kulki szklane hydrofobizowane powinny ponadto wykazywać stopień hydrofobizacji co najmniej 80%.

Wymagania i metody badań kulek szklanych podano w PN-EN 1423:2000[3, 3a].

Właściwości kulek szklanych określają odpowiednie aprobaty techniczne, lub certyfikaty „CE”.

2.6.5. Materiał uszorstniający oznakowanie

Materiał uszorstniający oznakowanie powinien składać się z naturalnego lub sztucznego twardego kruszywa (np. krystobalitu), stosowanego w celu zapewnienia oznakowaniu odpowiedniej szorstkości (właściwości antypoślizgowych). Materiał uszorstniający nie może zawierać więcej niż 1% cząstek mniejszych niż 90 µm. Potrzeba stosowania

materiału uszorstniającego powinna być określona w SST. Konieczność jego użycia zachodzi w przypadku potrzeby uzyskania wskaźnika szorstkości oznakowania $SRT \geq 50$. Materiał uszorstniający (kruszywo przeciwoślizgowe) oraz mieszanina kulek szklanych z materiałem uszorstniającym powinny odpowiadać wymaganiom określonym w aprobacie technicznej.

2.6.6. Wymagania wobec materiałów ze względu na ochronę warunków pracy i środowiska

Materiały stosowane do znakowania nawierzchni nie powinny zawierać substancji zagrażających zdrowiu ludzi i powodujących skażenie środowiska.

2.7. Przechowywanie i składowanie materiałów

Materiały do oznakowania cienko- i grubowarstwowego nawierzchni powinny zachować stałość swoich właściwości chemicznych i fizykochemicznych przez okres co najmniej 6 miesięcy składowania w warunkach określonych przez producenta.

Materiały do poziomego oznakowania dróg należy przechowywać w magazynach odpowiadających zaleceniom producenta, zwłaszcza zabezpieczających je od napromieniowania słonecznego, opadów i w temperaturze, dla:

- farb wodorozcieńczalnych od 5°C do 40°C,
- farb rozpuszczalnikowych od -5°C do 25°C,
- pozostałych materiałów - poniżej 40°C.

3. SPRZĘT

3.1. Ogólne wymagania dotyczące sprzętu

Ogólne wymagania dotyczące sprzętu podano w SST D-M-00.00.00 „Wymagania ogólne” pkt 3.

3.2. Sprzęt do wykonania oznakowania poziomego

Wykonawca przystępujący do wykonania oznakowania poziomego, w zależności od zakresu robót, powinien wykazać się możliwością korzystania z następującego sprzętu, zaakceptowanego przez Inspektora:

- szczotek mechanicznych (zaleca się stosowanie szczotek wyposażonych w urządzenia odpylające) oraz szczotek ręcznych,
- frezarek,
- sprężarek,
- malowarek,
- układarek mas termoplastycznych i chemoutwardzalnych,
- wyklejarek do taśm,
- sprzętu do badań, określonego w SST.

Wykonawca powinien zapewnić odpowiednią jakość, ilość i wydajność malowarek lub układarek proporcjonalną do wielkości i czasu wykonania całego zakresu robót.

4. TRANSPORT

4.1. Ogólne wymagania dotyczące transportu

Ogólne wymagania dotyczące transportu podano w SST D-00.00.00 „Wymagania ogólne” pkt. 4.

4.2. Przewóz materiałów do poziomego znakowania dróg

Materiały do poziomego znakowania dróg należy przewozić w opakowaniach zapewniających szczelność, bezpieczny transport i zachowanie wymaganych właściwości materiałów. Pojemniki powinny być oznakowane zgodnie z normą PN-O-79252. W przypadku materiałów niebezpiecznych opakowania powinny być oznakowane zgodnie z rozporządzeniem Ministra Zdrowia.

Farby rozpuszczalnikowe, rozpuszczalniki palne oraz farby i masy chemoutwardzalne należy transportować zgodnie z postanowieniami umowy międzynarodowej dla transportu drogowego materiałów palnych, klasy 3, oraz szczegółowymi zaleceniami zawartymi w karcie charakterystyki wyrobu sporządzonej przez producenta. Wyroby, wyżej wymienione, nie posiadające karty charakterystyki nie powinny być dopuszczone do transportu.

Pozostałe materiały do znakowania poziomego należy przewozić krytymi środkami transportowymi, chroniąc opakowania przed uszkodzeniem mechanicznym, zgodnie z PN-C-81400 oraz zgodnie z prawem przewozowym.

5. WYKONANIE ROBÓT

5.1. Ogólne zasady wykonania robót

Ogólne zasady wykonania robót podano w SST D-00.00.00 „Wymagania ogólne” pkt. 5. Nowe i odnowione nawierzchnie dróg przed otwarciem do ruchu muszą być oznakowane zgodnie z zatwierdzoną dokumentacją projektową.

5.2. Warunki atmosferyczne

W czasie wykonywania oznakowania temperatura nawierzchni i powietrza powinna wynosić co najmniej 5°C, a wilgotność względna powietrza powinna być zgodna z zaleceniami producenta lub wynosić co najwyżej 85%.

5.3. Jednorodność nawierzchni znakowanej

Poprawność wykonania znakowania wymaga jednorodności nawierzchni znakowanej. Nierówności i/lub miejsca napraw cząstkowych nawierzchni, które nie wyróżniają się od starej nawierzchni i nie mają większego rozmiaru niż 15% powierzchni znakowanej, uznaje się za powierzchnie jednorodne. Dla powierzchni niejednorodnych należy w SST ustalić: rozmiary powierzchni niejednorodnej zgodnie z Systemem Oceny Stanu Nawierzchni (SOSN), odkształcenia nawierzchni (otwarte złącza podłużne, koleiny, spękania, przełomy, garby), wymagania wobec materiału do oznakowania nawierzchni i wymagania wobec Wykonawcy.

5.4. Przygotowanie podłoża do wykonania znakowania

Przed wykonaniem znakowania poziomego należy oczyścić powierzchnię nawierzchni malowanej z pyłu, kurzu, piasku, smarów, olejów i innych zanieczyszczeń, przy użyciu sprzętu wymienionego w SST i zaakceptowanego przez Inspektora.

Powierzchnia nawierzchni przygotowana do wykonania oznakowania poziomego musi być czysta i sucha.

5.5. Przedznakowanie

W celu dokładnego wykonania poziomego oznakowania drogi, można wykonać przedznakowanie, stosując się do ustaleń zawartych w dokumentacji projektowej, w załączniku nr 2 do rozporządzenia Ministra Infrastruktury, SST i wskazaniach Inspektora.

Do wykonania przedznakowania można stosować nietrwałą farbę, np. farbę silnie rozcieńczoną rozpuszczalnikiem. Zaleca się wykonywanie przedznakowania w postaci cienkich linii lub kropek. Początek i koniec znakowania należy zaznaczyć małą kreską poprzeczną.

W przypadku odnawiania oznakowania drogi, gdy stare oznakowanie jest wystarczająco czytelne i zgodne z dokumentacją projektową, można przedznakowania nie wykonywać.

5.6. Wykonanie oznakowania drogi

5.6.1. Dostarczenie materiałów i spełnienie zaleceń producenta materiałów

Materiały do znakowania drogi, spełniające wymagania podane w punkcie 2, powinny być dostarczone w oryginalnych opakowaniach handlowych i stosowane zgodnie z zaleceniami SST, producenta oraz wymaganiami znajdującymi się w aprobacie technicznej.

5.6.2. Wykonanie oznakowania drogi materiałami cienkowarstwowymi

Wykonanie znakowania powinno być zgodne z zaleceniami producenta materiałów, a w przypadku ich braku lub niepełnych danych - zgodne z poniższymi wskazaniem.

Farbę do znakowania cienkowarstwowego po otwarciu opakowania należy wymieszać w czasie od 2 do 4 minut do uzyskania pełnej jednorodności. Przed lub w czasie napełniania zbiornika malowarki zaleca się precedzić farbę przez sito 0,6 mm. Nie wolno stosować do malowania mechanicznej farby, w której osad na dnie opakowania nie daje się całkowicie wymieszać lub na jej powierzchni znajduje się kożuch.

Farbę należy nakładać równomierną warstwą o grubości ustalonej w SST, zachowując wymiary i ostrość krawędzi. Grubość nanoszonej warstwy zaleca się kontrolować przy pomocy grzebienia pomiarowego na płycie szklanej lub metalowej podkładanej na drodze malowarki. Ilość farby zużyta w czasie prac, określona przez średnie zużycie na metr kwadratowy nie może się różnić od ilości ustalonej, więcej niż o 20%.

Wszystkie większe prace powinny być wykonane przy użyciu samojezdnych malowarek z automatycznym podziałem linii i posypywaniem kulkami szklanymi z ew. materiałem uszorstniającym. W przypadku mniejszych prac, wielkość, wydajność i jakość sprzętu należy dostosować do zakresu i rozmiaru prac. Decyzję dotyczącą rodzaju sprzętu i sposobu wykonania znakowania podejmuje Inspektor na wniosek Wykonawcy.

5.6.3. Wykonanie oznakowania drogi materiałami grubowarstwowymi

Wykonanie oznakowania powinno być zgodne z zaleceniami producenta materiałów, a w przypadku ich braku lub niepełnych danych - zgodne z poniższymi wskazaniem.

Materiał znakujący należy nakładać równomierną warstwą o grubości (lub w ilości) ustalonej w SST, zachowując wymiary i ostrość krawędzi. Grubość nanoszonej warstwy zaleca się kontrolować przy pomocy grzebienia pomiarowego na płycie metalowej, podkładanej na drodze malowarki. Ilość materiału zużyta w czasie prac, określona przez średnie zużycie na metr kwadratowy, nie może się różnić od ilości ustalonej, więcej niż o 20%.

W przypadku mas chemoutwardzalnych i termoplastycznych wszystkie większe prace (linie krawędziowe, segregacyjne na długich odcinkach dróg) powinny być wykonywane przy użyciu urządzeń samojezdnych z automatycznym podziałem linii i posypywaniem kulkami szklanymi z ew. materiałem uszorstniającym. W przypadku mniejszych prac, wielkość, wydajność i jakość sprzętu należy dostosować do ich zakresu i rozmiaru. Decyzję dotyczącą rodzaju sprzętu i sposobu wykonania znakowania podejmuje Inspektor na wniosek Wykonawcy. W przypadku znakowania nawierzchni betonowej należy przed

aplikacją usunąć warstwę powierzchniową betonu metodą frezowania, śrutowania lub waterblasting, aby zlikwidować pozostałości mleczka cementowego i uszorstnić powierzchnię. Po usunięciu warstwy powierzchniowej betonu, należy powierzchnię znakowaną umyć wodą pod ciśnieniem oraz zagruntować środkiem wskazanym przez producenta masy (podkład, grunt, primer) w ilości przez niego podanej.

5.6.4. Wykonanie oznakowania drogi punktowymi elementami lub punktowymi elementami odblaskowymi

Wykonanie oznakowania powinno być zgodne z zaleceniami producenta materiałów, a w przypadku ich braku lub niepełnych danych - zgodne z poniższymi wskazaniem.

Przy wykonywaniu oznakowania punktowymi elementami należy zwracać szczególną uwagę na staranne mocowanie elementów do podłoża, od czego zależy trwałość wykonanego oznakowania.

Nie wolno zmieniać ustalonego przez producenta rodzaju kleju lub rodzaju mocowania z uwagi na możliwość uzyskania różnej jego przyczepności do nawierzchni i do materiałów, z których wykonano punktowe elementy.

W przypadku znakowania nawierzchni betonowych należy zastosować podkład (primer) poprawiający przyczepność przyklejanych punktowych elementów odblaskowych do nawierzchni.

5.6.5. Wykonanie oznakowania tymczasowego

Do wykonywania oznakowania tymczasowego barwy żółtej należy stosować materiały łatwe do usunięcia po zakończeniu okresu tymczasowości. Linie wyznaczające pasy ruchu zaleca się uzupełnić punktowymi elementami odblaskowymi z odbłyśnikami także barwy żółtej.

Czasowe oznakowanie poziome powinno być wykonane z materiałów odblaskowych. Do jego wykonania należy stosować: farby, taśmy samoprzylepne lub punktowe elementy odblaskowe. Stosowanie farb dopuszcza się wyłącznie w takich przypadkach, gdy w wyniku przewidywanych robót nawierzchniowych oznakowanie to po ich zakończeniu będzie całkowicie niewidoczne, np. zostanie przykryte nową warstwą ścieralną nawierzchni.

Materiały stosowane do wykonywania oznakowania tymczasowego powinny także posiadać aprobaty techniczne, a producent powinien wystawiać deklarację zgodności.

5.7. Usuwanie oznakowania poziomego

W przypadku konieczności usunięcia istniejącego oznakowania poziomego, czynność tę należy wykonać jak najmniej uszkadzając nawierzchnię.

Zaleca się wykonywać usuwanie oznakowania:

- cienkowarstwowego, metodą: frezowania mechanicznego lub wodą pod wysokim ciśnieniem (waterblasting), piaskowania, śrutowania, trawienia, wypalania lub zamalowania,
- grubowarstwowego, metodą piaskowania, kulkowania, frezowania,
- punktowego, prostymi narzędziami mechanicznymi.

Środki zastosowane do usunięcia oznakowania nie mogą wpływać ujemnie na przyczepność nowego oznakowania do podłoża, na jego szorstkość, trwałość oraz na właściwości podłoża.

Usuwanie oznakowania na czas robót drogowych może być wykonane przez zamalowanie nietrwałą farbą barwy czarnej.

Materiały pozostałe po usunięciu oznakowania należy usunąć z drogi tak, aby nie zanieczyszczały środowiska, w miejsce zaakceptowane przez Inspektora.

5.8. Odnowa oznakowania poziomego

Odnawianie oznakowania poziomego, wykonywanego w przypadku utraty wymagań jednej z właściwości, należy wykonać materiałem o sprawdzonej dobrej przyczepności do starej warstwy.

Jako zasadę można przyjąć, że oznakowanie wykonane farbami akrylowymi, należy odnawiać także farbami akrylowymi, oznakowania grubowarstwowe wykonane masami termoplastycznymi – natryskiwany cienką warstwą masy termoplastycznej lub farbą wodorozcieńczalną zalecaną przez producenta masy, oznakowania wykonane masami chemoutwardzalnymi – farbami chemoutwardzalnymi, natryskiwany masami chemoutwardzalnymi (sprayplast) lub odpowiednimi akrylowymi farbami rozpuszczalnikowymi.

Ilość stosowanego do odnowienia materiału, należy dobrać w zależności od rodzaju i stanu oznakowania odnawianego, kierując się wskazówkami producenta materiału i zaleceniami Inspektora.

6. KONTROLA JAKOŚCI ROBÓT

6.1. Ogólne zasady kontroli jakości robót

Ogólne zasady kontroli jakości robót podano w SST D-00.00.00 „Wymagania ogólne” pkt 6.

6.2. Badanie przygotowania podłoża i przedznakowania

Powierzchnia jezdni przed wykonaniem znakowania poziomego musi być całkowicie czysta i sucha.

Przedznakowanie powinno być wykonane zgodnie z wymaganiami punktu 5.5.

6.3. Badania wykonania oznakowania poziomego

6.3.1. Wymagania wobec oznakowania poziomego

6.3.1.1. Zasady

Wymagania sprecyzowano przede wszystkim w celu określenia właściwości oznakowania dróg w czasie ich użytkowania. Wymagania określa się kilkoma parametrami reprezentującymi różne aspekty właściwości oznakowania dróg według PN-EN 1436.

Badania wstępne, dla których określono pierwsze wymaganie, są wykonywane w celu kontroli przed odbiorem. Powinny być wykonane w terminie od 14 do 30 dnia po wykonaniu. Kolejne badania kontrolne należy wykonywać po okresie, od 3 do 6 miesięcy po wykonaniu i przed upływem 1 roku, oraz po 2, 3 i 4 latach dla materiałów o trwałości dłuższej niż 1 rok.

Barwa żółta dotyczy tylko oznakowań tymczasowych, które także powinny być kontrolowane. Inne barwy oznakowań niż biała i żółta należy stosować zgodnie z zaleceniami zawartymi w załączniku nr 2 do rozporządzenia.

6.3.1.2. Widzialność w dzień

Widzialność oznakowania w dzień jest określona współczynnikiem luminancji β i barwą oznakowania wyrażoną współrzędnymi chromatyczności.

Wartość współczynnika β powinna wynosić dla oznakowania nowego w terminie od 14 do 30 dnia po wykonaniu, barwy:

- białej, na nawierzchni asfaltowej, co najmniej 0,40, klasa B3,
- białej, na nawierzchni betonowej, co najmniej 0,50, klasa B4,
- żółtej, co najmniej 0,30, klasa B2.

Wartość współczynnika β powinna wynosić po 30 dniu od wykonania dla całego okresu użytkowania oznakowania, barwy:

- białej, na nawierzchni asfaltowej, co najmniej 0,30, klasa B2,
- białej, na nawierzchni betonowej, co najmniej 0,40, klasa B3,
- żółtej, co najmniej 0,20, klasa B1.

Barwa oznakowania powinna być określona wg PN-EN 1436 przez współrzędne chromatyczności x i y , które dla suchego oznakowania powinny leżeć w obszarze zdefiniowanym przez cztery punkty narożne podane w tablicy 1 i na wykresach (rys. 1, 2 i 3).

Tablica 1. Punkty narożne obszarów chromatyczności oznakowań dróg

Punkt narożny nr		1	2	3	4
Oznakowanie białe	x	0,355	0,305	0,285	0,335
	y	0,355	0,305	0,325	0,375
Oznakowanie żółte klasa Y1	x	0,443	0,545	0,465	0,389
	y	0,399	0,455	0,535	0,431
Oznakowanie żółte klasa Y2	x	0,494	0,545	0,465	0,427
	y	0,427	0,455	0,535	0,483
Oznakowanie czerwone	x	0,690	0,530	0,495	0,655
	y	0,310	0,300	0,335	0,345
Oznakowanie niebieskie	x	0,078	0,200	0,240	0,137
	y	0,171	0,255	0,210	0,038

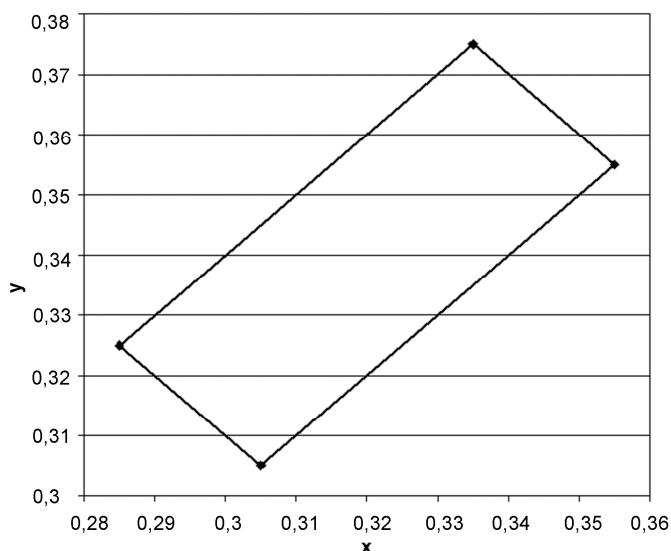

Rys. 1. Współrzędne chromatyczności x , y dla barwy białej oznakowania

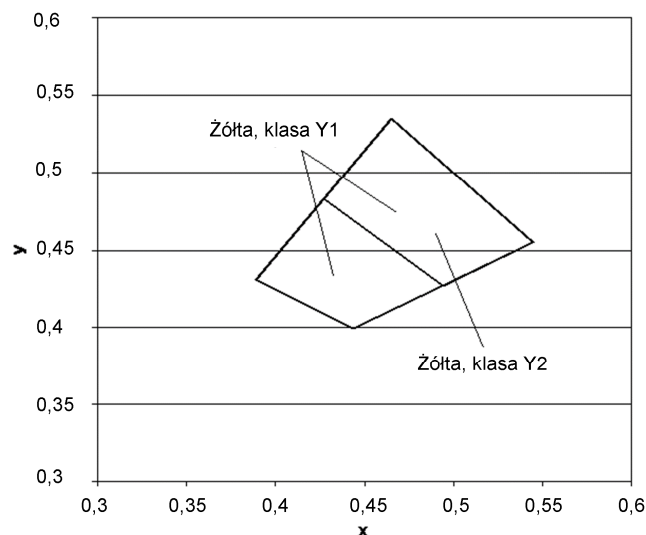

Rys.2. Współrzędne chromatyczności x,y dla barwy żółtej oznakowania

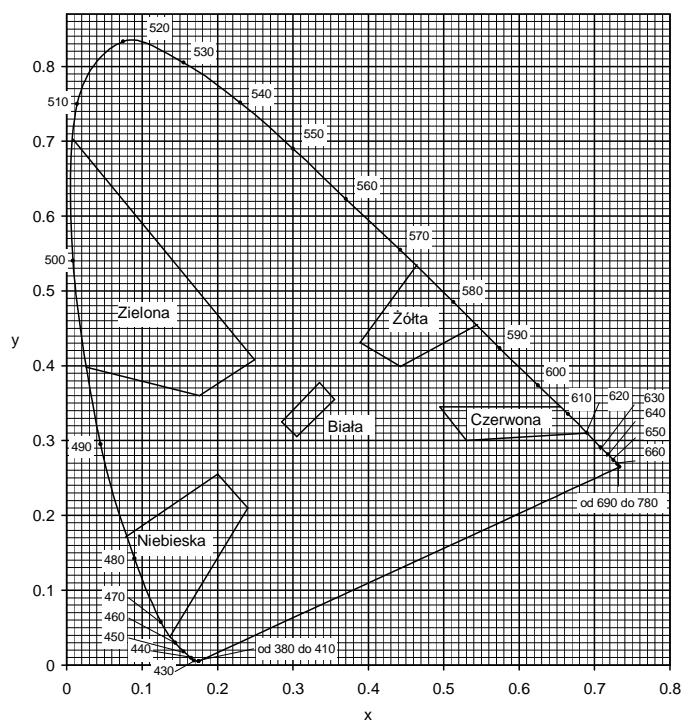

Rys. 3. Granice barw białej, żółtej, czerwonej, niebieskiej i zielonej oznakowania
 Pomiar współczynnika luminancji β może być zastąpiony pomiarem współczynnika luminancji w świetle rozproszonym Qd, wg PN-EN 1436 lub wg POD-97 i POD-2006.
 Do określenia odbicia światła dziennego lub odbicia oświetlenia drogi od oznakowania stosuje się współczynnik luminancji w świetle rozproszonym Qd.
 Wartość współczynnika Qd dla oznakowania nowego w ciągu 14 - 30 dni po wykonaniu powinna wynosić dla oznakowania świeżego, barwy:

- białej, co najmniej $130 \text{ mcd m}^{-2} \text{ lx}^{-1}$ (nawierzchnie asfaltowe), klasa Q3,
- żółtej, co najmniej $100 \text{ mcd m}^{-2} \text{ lx}^{-1}$, klasa Q2,

Wartość współczynnika Q_d powinna wynosić dla oznakowania eksploатовanego po 30 dniu od wykonania, w ciągu całego okresu użytkowania, barwy:

- białej, co najmniej $100 \text{ mcd m}^{-2} \text{ lx}^{-1}$ (nawierzchnie asfaltowe), klasa Q2,
- żółtej, co najmniej $80 \text{ mcd m}^{-2} \text{ lx}^{-1}$, klasa Q1.

6.3.1.3. Widzialność w nocy

Za miarę widzialności w nocy przyjęto powierzchniowy współczynnik odbłasku R_L , określany według PN-EN 1436 z uwzględnieniem podziału na klasy.

Wartość współczynnika R_L powinna wynosić dla oznakowania nowego (w stanie suchym) w ciągu 14 - 30 dni po wykonaniu, barwy:

- białej, na pozostałych drogach, co najmniej $200 \text{ mcd m}^{-2} \text{ lx}^{-1}$, klasa R4,
- żółtej tymczasowej, co najmniej $150 \text{ mcd m}^{-2} \text{ lx}^{-1}$, klasa R3,

Wartość współczynnika R_L powinna wynosić dla oznakowania eksploатовanego w ciągu od 2 do 6 miesięcy po wykonaniu, barwy:

- białej, na pozostałych drogach, co najmniej $150 \text{ mcd m}^{-2} \text{ lx}^{-1}$, klasa R3
- żółtej tymczasowej, co najmniej $100 \text{ mcd m}^{-2} \text{ lx}^{-1}$, klasa R2.

Wartość współczynnika R_L powinna wynosić dla oznakowania eksploатовanego od 7 miesiąca po wykonaniu, barwy:

- białej, na pozostałych drogach, co najmniej $100 \text{ mcd m}^{-2} \text{ lx}^{-1}$, klasa R2,
- żółtej tymczasowej, co najmniej $100 \text{ mcd m}^{-2} \text{ lx}^{-1}$, klasa R2.

Na nawierzchniach o grubej makroteksturze, takich jak: powierzchniowe utrwalanie oraz na nawierzchniach niejednorodnych można wyjątkowo dopuścić wartość współczynnika odbłasku $R_L = 70 \text{ mcd m}^{-2} \text{ lx}^{-1}$, klasa R1 dla oznakowania cienkowsarstwowego eksploатовanego od 6 miesiąca po wykonaniu.

W szczególnie uzasadnionych przypadkach możliwe jest ustalenie w SST wyższych klas wymagań wg PN-EN 1436.

Wartość współczynnika R_L powinna wynosić dla oznakowania profilowanego, nowego (w stanie wilgotnym) i eksploатовanego w okresie gwarancji wg PN-EN 1436 zmierzona od 14 do 30 dni po wykonaniu, barwy:

- białej, co najmniej $50 \text{ mcd m}^{-2} \text{ lx}^{-1}$, klasa RW3,
- w okresie eksploatacji co najmniej $35 \text{ mcd m}^{-2} \text{ lx}^{-1}$, klasa RW2.

Powyższe wymaganie dotyczy jedynie oznakowań profilowanych, takich jak oznakowanie strukturalne wykonywane masami termoplastycznymi, masami chemoutwardzalnymi i taśmami w postaci np. poprzecznych wygarbień (baretek), drop-on-line, itp.

Wykonywanie pomiarów na oznakowaniu ciągłym z naniesionymi wygarbieniami może być wykonywane tylko metoda dynamiczną. Pomiar aparatami ręcznymi jest albo niemożliwy albo obciążony dużym błędem.

Wykonywanie pomiarów odbłaskowości na pozostałych typach oznakowania strukturalnego, z uwagi na jego niecałkowite i niejednorodne pokrycie powierzchni oznakowania, jest obarczone większym błędem niż na oznakowaniach pełnych. Dlatego podczas odbioru czy kontroli, należy przyjąć jako dopuszczalne wartości współczynnika odbłasku o 20 % niższe od przyjętych w SST.

6.3.1.4. Szorstkość oznakowania

Miarą szorstkości oznakowania jest wartość wskaźnika szorstkości SRT (Skid Resistance Tester) mierzona wahadłem angielskim, wg PN-EN 1436 lub POD-97 i POD-2006. Wartość SRT symuluje warunki, w których pojazd wyposażony w typowe opony hamuje z blokadą kół przy prędkości 50 km/h na mokrej nawierzchni.

Wymaga się, aby wartość wskaźnika szorstkości SRT wynosiła na oznakowaniu:

- w ciągu całego okresu użytkowania, co najmniej 45 jednostek SRT (klasa S1).

Dopuszcza się podwyższenie w SST wymagania szorstkości do 50 – 60 jednostek SRT (klasy S2 – S3), w uzasadnionych przypadkach. Uzyskanie większej szorstkości oznakowania, wiąże się z zastosowaniem kruszywa przeciwpoślizgowego samego lub w mieszaninie z kulkami szklanymi wg PN-EN 1423. Należy przy tym wziąć pod uwagę jednocześnie obniżenie wartości współczynnika luminancji i współczynnika odbłasku.

Szorstkość oznakowania, na którym nie zastosowano kruszywa przeciwpoślizgowego, zazwyczaj wzrasta w okresie eksploatacji oznakowania, dlatego nie należy wymagać wyższej jego wartości na starcie, a niższej w okresie gwarancji.

Wykonywanie pomiarów wskaźnika szorstkości SRT dotyczy oznakowań jednolitych, płaskich, wykonanych farbami, masami termoplastycznymi, masami chemoutwardzalnymi i taśmami. Pomiar na oznakowaniu strukturalnym jest, jeśli możliwy, to nie miarodajny. W przypadku oznakowania z wygarbieniami i punktowymi elementami odblaskowymi pomiar nie jest możliwy.

UWAGA: Wskaźnik szorstkości SRT w normach powierzchniowych został nazwany PTV (Polishing Test Value) za PN-EN 13 036-4. Metoda pomiaru i sprzęt do jego wykonania są identyczne z przyjętymi w PN-EN 1436 dla oznakowań poziomych.

6.3.1.5. Trwałość oznakowania

Trwałość oznakowania cienkowarstwowego oceniana jako stopień zużycia w 10-stopniowej skali LCPC określonej w POD-97 lub POD-2006 powinna wynosić po 12-miesięcznym okresie eksploatacji oznakowania: co najmniej 6.

Taka metoda oceny znajduje szczególnie zastosowanie do oceny przydatności materiałów do poziomego oznakowania dróg.

W stosunku do materiałów grubowarstwowch i taśm ocena ta jest stosowana dopiero po 2, 3, 4, 5 i 6 latach, gdy w oznakowaniu pojawiają się przetarcia do nawierzchni. Do oceny materiałów strukturalnych, o nieciąglym pokryciu nawierzchni metody tej nie stosuje się.

W celach kontrolnych trwałość jest oceniana pośrednio przez sprawdzenie spełniania wymagań widoczności w dzień, w nocy i szorstkości.

6.3.1.6. Czas schnięcia oznakowania (względnie czas do przejezdności oznakowania)

Za czas schnięcia oznakowania przyjmuje się czas upływający między wykonaniem oznakowania a jego oddaniem do ruchu.

Czas schnięcia oznakowania nie powinien przekraczać czasu gwarantowanego przez producenta, z tym że nie może przekraczać 2 godzin w przypadku wymalowań nocnych i 1 godziny w przypadku wymalowań dziennych. Metoda oznaczenia czasu schnięcia znajduje się w POD-97 [9] lub POD-2006 (po wydaniu) [10].

6.3.1.7. Grubość oznakowania

Grubość oznakowania, tj. podwyższenie ponad górną powierzchnię nawierzchni, powinna wynosić dla:

- oznakowania cienkowarstwowego (grubość na mokro bez kulek szklanych), co najwyżej 0,89mm,
- oznakowania grubowarstwowego, co najmniej 0,90 mm i co najwyżej 5mm,
- punktowych elementów odblaskowych umieszczanych na części jezdnej drogi, co najwyżej 15mm, a w uzasadnionych przypadkach ustalonych w dokumentacji projektowej, co najwyżej 25mm.
- separatora ruchu punktowego U-25b 0,07m

Wymagania te nie obowiązują, jeśli nawierzchnia pod znakowaniem jest wyfrezowana. Kontrola grubości oznakowania jest istotna w przypadku, gdy Wykonawca nie udziela gwarancji lub gdy nie są wykonywane pomiary kontrolne za pomocą aparatury lub poprzez ocenę wizualną.

6.3.2. Badania wykonania znakowania poziomego z materiału cienkowarstwowego lub grubowarstwowego

Wykonawca wykonując znakowanie poziome z materiału cienko- lub grubowarstwowego przeprowadza przed rozpoczęciem każdej pracy oraz w czasie jej wykonywania, co najmniej raz dziennie, lub zgodnie z ustaleniem SST, następujące badania:

a) przed rozpoczęciem pracy:

- sprawdzenie oznakowania opakowań,
- wizualną ocenę stanu materiału, w zakresie jego jednorodności i widocznych wad,
- pomiar wilgotności względnej powietrza,
- pomiar temperatury powietrza i nawierzchni,
- badanie lepkości farby, wg POD-97 lub POD-2006.

b) w czasie wykonywania pracy:

- pomiar grubości warstwy oznakowania,
- pomiar czasu schnięcia, wg POD-97 lub POD-2006,
- wizualną ocenę równomierności rozłożenia kulek szklanych podczas objazdu w nocy,
- pomiar poziomych wymiarów oznakowania, na zgodność z dokumentacją projektową i załącznikiem nr 2 do rozporządzenia Ministra Infrastruktury,
- wizualną ocenę równomierności skropienia (rozłożenia materiału) na całej szerokości linii,
- oznaczenia czasu przejeźdności, wg POD-97 lub POD-2006.

Protokół z przeprowadzonych badań wraz z jedną próbką, jednoznacznie oznakowaną, na blasze (300 x 250 x 1,5 mm) Wykonawca powinien przechować do czasu upływu okresu gwarancji.

Do odbioru i w przypadku wątpliwości dotyczących wykonania oznakowania poziomego, Inspektor może zlecić wykonanie badań:

- widzialności w nocy,
- widzialności w dzień,
- szorstkości,

odpowiadających wymaganiom podanym w punkcie 6.3.1 i wykonanych według metod określonych w Warunkach technicznych POD-97 lub POD-2006. Jeżeli wyniki tych

badan wykażą wadliwość wykonanego oznakowania to koszt badań ponosi Wykonawca, w przypadku przeciwnym - Zamawiający. Badania powinien zlecać Zamawiający do niezależnego laboratorium badawczego, co gwarantuje większą wiarygodność wyników. W przypadku wykonywania pomiarów współczynnika odbłaskowości i współczynników luminancji aparatami ręcznymi częstotliwość pomiarów należy dostosować do długości badanego odcinka, zgodnie z tablicą 2. W każdym z mierzonych punktów należy wykonać po 5 odczytów współczynnika odbłasku i po 3 odczyty współczynników luminancji w odległości jeden od drugiego minimum 1 m.

Tablica 2. Częstotliwość pomiarów współczynników odbłaskowości i luminancji aparatami ręcznymi

Lp.	Długość odcinka, km	Częstotliwość pomiarów, co najmniej	Minimalna ilość pomiarów
1	od 0 do 3	od 0,1 do 0,5 km	3-6

Wartość wskaźnika szorstkości zaleca się oznaczyć w 2 – 4 punktach oznakowania odcinka.

6.3.3. Zbiornicze zestawienie wymagań dla materiałów i oznakowań

W tablicy 3 podano zbiornicze zestawienie dla materiałów. W tablicy 4 podano zbiornicze zestawienie dla oznakowań na pozostałych drogach.

Tablica 3. Zbiornicze zestawienie wymagań dla materiałów

Lp.	Właściwość	Jednostka	Wymagania
1	Zawartość składników lotnych w materiałach do znakowania		
	rozpuszczalników organicznych	% (m/m)	≤ 25
	rozpuszczalników aromatycznych benzenu i rozpuszczalników chlorowanych	% (m/m)	≤ 8
		% (m/m)	0
2	Właściwości kulek szklanych		
	współczynnik załamania światła	-	≥ 1,5
	zawartość kulek z defektami	%	20
3	Okres stałości właściwości materiałów do znakowania przy składowaniu	miesiące	≥ 6

Tablica 4. Zbiornicze zestawienie wymagań dla oznakowań

Lp.	Właściwość	Jednostka	Wymagania	Klasa
1	Współczynnik odbłasku R_L dla oznakowania nowego (w ciągu 14 - 30 dni po wykonaniu) w stanie suchym barwy: białej, żółtej tymczasowej	$\text{mcd m}^{-2} \text{lx}^{-1}$	≥ 200	R4
		$\text{mcd m}^{-2} \text{lx}^{-1}$	≥ 150	R3
2	Współczynnik odbłasku R_L dla oznakowania eksploatowanego od 2 do 6 miesięcy po wykonaniu, barwy: białej, żółtej	$\text{mcd m}^{-2} \text{lx}^{-1}$	≥ 150	R3
		$\text{mcd m}^{-2} \text{lx}^{-1}$	≥ 100	R2
3	Współczynnik odbłasku R_L dla oznakowania suchego od 7 miesiąca po wykonaniu barwy białej	$\text{mcd m}^{-2} \text{lx}^{-1}$	≥ 100	R2

Lp.	Właściwość	Jednostka	Wymagania	Klasa
4	Współczynnik odbłasku R_L dla grubowarstwowego strukturalnego oznakowania wilgotnego od 14 do 30 dnia po wykonaniu, barwy białej	$\text{mcd m}^{-2} \text{lx}^{-1}$	≥ 50	RW3
5	Współczynnik odbłasku R_L dla grubowarstwowego strukturalnego oznakowania wilgotnego po 30 dniu od wykonania, barwy białej	$\text{mcd m}^{-2} \text{lx}^{-1}$	≥ 35	RW2
6	Współczynnik luminancji β dla oznakowania nowego (od 14 do 30 dnia po wykonaniu) barwy: białej na nawierzchni asfaltowej, białej na nawierzchni betonowej, żółtej	- - -	$\geq 0,40$ $\geq 0,50$ $\geq 0,30$	B3 B4 B2
7	Współczynnik luminancji β dla oznakowania eksploatowanego (po 30 dniu od wykonania) barwy: - białej - żółtej	- -	$\geq 0,30$ $\geq 0,20$	B2 B1
8	Współczynnik luminancji w świetle rozproszonym Q_d (alternatywnie do β) dla oznakowania nowego w ciągu od 14 do 30 dnia po wykonaniu, barwy: białej na nawierzchni asfaltowej białej na nawierzchni betonowej żółtej	$\text{mcd m}^{-2} \text{lx}^{-1}$ $\text{mcd m}^{-2} \text{lx}^{-1}$ $\text{mcd m}^{-2} \text{lx}^{-1}$	≥ 130 ≥ 160 ≥ 100	Q3 Q4 Q2
9	Współczynnik luminancji w świetle rozproszonym Q_d (alternatywnie do β) dla oznakowania eksploatowanego w ciągu całego okresu eksploatacji po 30 dniu od wykonania, barwy: białej na nawierzchni asfaltowej białej na nawierzchni betonowej żółtej	$\text{mcd m}^{-2} \text{lx}^{-1}$ $\text{mcd m}^{-2} \text{lx}^{-1}$ $\text{mcd m}^{-2} \text{lx}^{-1}$	≥ 100 ≥ 130 ≥ 80	Q2 Q3 Q1
10	Szorstkość oznakowania eksploatowanego	wskaźnik SRT	≥ 45	S1
11	Trwałość oznakowania cienkowarstwowego po 12 miesiącach:	skala LCPC	≥ 6	-
12	Czas schnięcia materiału na nawierzchni w dzień w nocy	h h	≤ 1 ≤ 2	- -

6.4. Tolerancje wymiarów oznakowania

6.4.1. Tolerancje nowo wykonanego oznakowania

Tolerancje nowo wykonanego oznakowania poziomego, zgodnego z dokumentacją projektową i załącznikiem nr 2 do rozporządzenia Ministra Infrastruktury z 3.07.2003 r., powinny odpowiadać następującym warunkom:

- szerokość linii może różnić się od wymaganej o ± 5 mm,
- długość linii może być mniejsza od wymaganej co najwyżej o 50 mm lub większa co najwyżej o 150 mm,

- dla linii przerywanych, długość cyklu składającego się z linii i przerwy nie może odbiegać od średniej liczonej z 10 kolejnych cykli o więcej niż ± 50 mm długości wymaganej,
- dla strzałek, liter i cyfr rozstaw punktów narożnikowych nie może mieć większej odchyłki od wymaganego wzoru niż ± 50 mm dla wymiaru długości i ± 20 mm dla wymiaru szerokości.

Przy wykonywaniu nowego oznakowania poziomego, spowodowanego zmianami organizacji ruchu, należy dokładnie usunąć zbędne stare oznakowanie.

6.4.2. Tolerancje przy odnawianiu istniejącego oznakowania

Przy odnawianiu istniejącego oznakowania należy dążyć do pokrycia pełnej powierzchni istniejących znaków, przy zachowaniu dopuszczalnych tolerancji podanych w punkcie 6.4.1.

7. OBMIAR ROBÓT

7.1. Ogólne zasady obmiaru robót

Ogólne zasady obmiaru robót podano w SST D-M-00.00.00 „Wymagania ogólne” pkt 7.

7.2. Jednostka obmiarowa

Jednostką obmiarową oznakowania poziomego jest m^2 (metr kwadratowy) powierzchni naniesionych oznakowań lub liczba umieszczonych punktowych elementów

8. ODBIÓR ROBÓT

8.1. Ogólne zasady odbioru robót

Ogólne zasady odbioru robót podano w SST D-00.00.00 „Wymagania ogólne” pkt 8.

Roboty uznaje się za wykonane zgodnie z dokumentacją projektową, SST i wymaganiami Inspektora, jeżeli wszystkie pomiary i badania, z zachowaniem tolerancji wg pkt 6, dały wyniki pozytywne.

8.2. Odbiór robót zanikających i ulegających zakryciu

Odbiór robót zanikających i ulegających zakryciu, w zależności od przyjętego sposobu wykonania robót, może być dokonany po:

- oczyszczeniu powierzchni nawierzchni,
- przedznakowaniu,
- frezowaniu nawierzchni przed wykonaniem znakowania materiałem grubowarstwowym,
- usunięciu istniejącego oznakowania poziomego,
- wykonaniu podkładu (primera) na nawierzchni betonowej.

8.3. Odbiór ostateczny

Odbioru ostatecznego należy dokonać po całkowitym zakończeniu robót, na podstawie wyników pomiarów i badań jakościowych określonych w punktach od 2 do 6.

8.4. Odbiór pogwarancyjny

Odbioru pogwarancyjnego należy dokonać po upływie okresu gwarancyjnego, ustalonego w SST. Sprawdzeniu podlegają cechy oznakowania określone niniejszym SST na podstawie badań wykonanych przed upływem okresu gwarancyjnego.

Zaleca się stosowanie następujących minimalnych okresów gwarancyjnych:

- dla oznakowania grubowarstwowego, oznakowania taśmami i punktowymi elementami odblaskowymi: co najmniej 24 miesiące.

9. PODSTAWA PŁATNOŚCI

9.1. Ogólne ustalenia dotyczące podstawy płatności

Ogólne ustalenia dotyczące podstawy płatności podano w SST D-M-00.00.00 „Wymagania ogólne” pkt. 9. Ponadto Zamawiający powinien tak sformułować umowę, aby Wykonawca musiał doprowadzić oznakowanie do wymagań zawartych w SST w przypadku zauważenia niezgodności.

9.2. Cena jednostki obmiarowej

Cena 1m² wykonania oznakowania poziomego docelowego obejmuje:

- prace pomiarowe, roboty przygotowawcze i oznakowanie robót,
- zakup, przygotowanie i dostarczenie materiałów,
- oczyszczenie podłoża (nawierzchni),
- przedznakowanie,
- naniesienie powłoki znaków na nawierzchnię drogi o kształtach i wymiarach zgodnych z dokumentacją projektową i załącznikiem nr 2 do rozporządzenia Ministra Infrastruktury,
- ochrona znaków przed zniszczeniem przez pojazdy w czasie prowadzenia robót,
- przeprowadzenie pomiarów i badań laboratoryjnych wymaganych w specyfikacji technicznej.

Cena 1szt. wykonania separatorów ruchu U-25b obejmuje:

- prace pomiarowe, roboty przygotowawcze i oznakowanie robót,
- zakup, przygotowanie i dostarczenie materiałów,
- oczyszczenie podłoża (nawierzchni),
- przedznakowanie,
- montaż oznakowania
- ochrona znaków przed zniszczeniem przez pojazdy w czasie prowadzenia robót,
- przeprowadzenie pomiarów i badań laboratoryjnych wymaganych w specyfikacji technicznej.

Cena 1m² wykonania oznakowania poziomego tymczasowego cienkowarstwowego obejmuje:

- prace pomiarowe, roboty przygotowawcze i oznakowanie robót,
- zakup, przygotowanie i dostarczenie materiałów,
- oczyszczenie podłoża (nawierzchni),
- naniesienie powłoki znaków na nawierzchnię drogi o kształtach i wymiarach zgodnych z dokumentacją projektową i załącznikiem nr 2 do rozporządzenia Ministra Infrastruktury,
- ochrona znaków przed zniszczeniem przez pojazdy w czasie prowadzenia robót,
- usunięcie oznakowania po zakończeniu robót,

- przeprowadzenie pomiarów i badań laboratoryjnych wymaganych w specyfikacji technicznej,

10. PRZEPISY ZWIĄZANE

10.1. Normy

1. PN-89/C-81400 Wyroby lakierowe. Pakowanie, przechowywanie i transport
2. PN-85/O-79252 Opakowania transportowe z zawartością. Znaki i znakowanie. Wymagania podstawowe
3. PN-EN 1423 Materiały do poziomego oznakowania dróg Materiały do posypywania. Kulki szklane, kruszywo przeciwpoślizgowe i ich mieszaniny)
4. PN-EN 1436 Materiały do poziomego oznakowania dróg. Wymagania dotyczące poziomego oznakowania dróg
5. PN-EN 1463-1 Materiały do poziomego oznakowania dróg. Punktowe elementy odblaskowe Część 1: Wymagania dotyczące charakterystyki nowego elementu
6. PN-EN 1463-2 Materiały do poziomego oznakowania dróg. Punktowe elementy odblaskowe Część 2: Badania terenowe
7. PN-EN 1871 Materiały do poziomego oznakowania dróg. Właściwości fizyczne
8. PN-EN 13036-4 Drogi samochodowe i lotniskowe – Metody badań – Część 4: Metoda pomiaru oporów poślizgu/poślizgnięcia na powierzchni: próba wahadła

10.2. Przepisy związane i inne dokumenty

9. Załącznik nr 2 do rozporządzenia Ministra Infrastruktury z dnia 3 lipca 2003 r. Szczegółowe warunki techniczne dla znaków drogowych poziomych i warunki ich umieszczania na drogach (Dz. U. nr 220, poz. 2181)
10. Rozporządzenie Ministra Infrastruktury z dnia 11 sierpnia 2004 r. w sprawie sposobów deklarowania zgodności wyrobów budowlanych oraz sposobu znakowania ich znakiem budowlanym (Dz. U. nr 198, poz. 2041)
11. Prawo przewozowe (Dz. U. nr 53 z 1984 r., poz. 272 z późniejszymi zmianami)
12. Rozporządzenie Ministra Infrastruktury z dnia 11 sierpnia 2004 r. w sprawie systemów oceny zgodności, wymagań jakie powinny spełniać notyfikowane jednostki uczestniczące w ocenie zgodności oraz sposobu oznaczania wyrobów budowlanych oznakowaniem CE (Dz. U. nr 195, poz. 2011)
13. Rozporządzenie Ministra Zdrowia z dnia 2 września 2003 r. w sprawie oznakowania opakowań substancji niebezpiecznych i preparatów niebezpiecznych (Dz. U. nr 73, poz. 1679)
14. Umowa europejska dotycząca międzynarodowego przewozu towarów niebezpiecznych (RID/ADR)
15. Rozporządzenie Ministra Infrastruktury z dnia 8 listopada 2004 r. w sprawie aprobat technicznych oraz jednostek organizacyjnych uprawnionych do ich wydania (Dz.U. nr 249, poz. 2497)

SZCZEGÓŁOWE SPECYFIKACJE TECHNICZNE

D-07.02.01.

**OZNAKOWANIE PIONOWE
CPV 45 233**

1. WSTĘP

1.1. Przedmiot SST

Przedmiotem niniejszej Szczegółowej Specyfikacji Technicznej (SST) są wymagania dotyczące wykonania i odbioru oznakowania pionowego dróg w ramach realizacji inwestycji: „Rozbudowa ulic: Wybickiego, Plac Grunwaldzki i Armii Krajowej w Gdyni wraz z odtworzeniem nawierzchni ulic: Borchardta, Skwer Kościuszki i Al. Jana Pawła II oraz budową kanałów deszczowych i przebudową infrastruktury kolidującej”

1.2. Zakres stosowania SST

Szczegółowa Specyfikacja Techniczna (SST) jest stosowana, jako dokument w postępowaniu przetargowym i przy realizacji umowy na wykonanie robót związanych z realizacją zadania wymienionego w punkcie 1.1.

1.3. Zakres robót objętych SST

Zakres prac przy wykonaniu oznakowania pionowego docelowego obejmuje:

- ustawienie słupków stalowych,
- przymocowanie tablic znaków drogowych,

Zakres prac przy wykonaniu oznakowania pionowego tymczasowego obejmuje:

- ustawienie i demontaż barier, tablic kierujących,
- ustawienie i demontaż słupków stalowych i słupków do barier,
- przymocowanie i demontaż tablic znaków drogowych do słupków stalowych,
- ustawienie i demontaż tymczasowej sygnalizacji świetlnej,
- ustawienie i demontaż wszelkich elementów oznakowania pionowego użytego do tymczasowej organizacji ruchu.

Projekt oznakowania tymczasowego i jego wykonanie wg niniejszych SST leży po stronie Wykonawcy i ma być uwzględniony w kosztach ogólnych budowy

1.4. Określenia podstawowe

- 1.4.1. Stały znak drogowy pionowy - składa się z lica, tarczy z uchwytem montażowym oraz z konstrukcji wsporczej.
- 1.4.2. Tarcza znaku - płaska powierzchnia z usztywnioną krawędzią, na której w sposób trwały umieszczone jest lico znaku. Tarcza może być wykonana z blachy stalowej ocynkowanej ogniowo albo aluminiowej zabezpieczona przed procesami korozji powłokami ochronnymi zapewniającymi jakość i trwałość wykonanego znaku.
- 1.4.3. Lico znaku - przednia część znaku, wykonana z samoprzylepnej folii odblaskowej wraz z naniesioną treścią, wykonaną techniką druku sitowego, wyklejaną z transparentnych folii ploterowych lub z folii odblaskowych.
- 1.4.4. Uchwyt montażowy - element stalowy lub aluminiowy zabezpieczony przed korozją, służący do zamocowania w sposób rozłączny tarczy znaku do konstrukcji wsporczej.
- 1.4.5. Konstrukcja wsporcza znaku - każdy rodzaj konstrukcji (słupek, słup, słupy, kratownice, wysięgniki, bramy, wsporniki itp.) gwarantujący przenoszenie obciążeń zmiennych i stałych działających na konstrukcję i zamontowane na niej znaki lub tablice.

- 1.4.6. Znak nowy - znak użytkowany (ustawiony na drodze) lub magazynowany w okresie do 3 miesięcy od daty produkcji.
- 1.4.7. Znak użytkowany (eksploatowany) - znak ustawiony na drodze lub magazynowany przez okres dłuższy niż 3 miesiące od daty produkcji.
- 1.4.8. Pozostałe określenia podstawowe są zgodne z obowiązującymi, odpowiednimi polskimi normami i z definicjami podanymi w SST B-D-00.00.00 „Wymagania ogólne” pkt 1.4.

1.5. Ogólne wymagania dotyczące robót

Ogólne wymagania dotyczące robót podano w SST -D-00.00.00 „Wymagania ogólne” pkt 1.5.

2. MATERIAŁY

2.1. Ogólne wymagania dotyczące materiałów

Ogólne wymagania dotyczące materiałów, ich pozyskiwania i składowania podano w SST -D-00.00.00 „Wymagania ogólne” pkt 2.

2.2. Dopuszczenie do stosowania

Producent znaków drogowych i urządzeń bezpieczeństwa ruchu powinien posiadać dla swojego wyrobu aprobatę techniczną, certyfikat zgodności nadany mu przez uprawnioną jednostkę certyfikującą, znak budowlany „B” i wystawioną przez siebie deklarację zgodności, zgodnie z rozporządzeniem Ministra Infrastruktury. Folie odblaskowe stosowane na lica znaków drogowych powinny posiadać aprobatę techniczną wydaną przez uprawnioną jednostkę oraz deklaracje zgodności wystawioną przez producenta. Słupki, blachy i inne elementy konstrukcyjne powinny mieć deklaracje zgodności z odpowiednimi normami.

W załączniku nr 1 do rozporządzenia Ministra Infrastruktury z dnia 3 lipca 2003 w sprawie szczegółowych warunków technicznych dla znaków i sygnałów drogowych oraz urządzeń bezpieczeństwa ruchu drogowego i warunków ich umieszczania na drogach, podano szczegółowe informacje odnośnie wymagań dla znaków pionowych.

2.3. Materiały stosowane do fundamentów znaków

Fundamenty dla zamocowania konstrukcji wsporczych znaków mogą być wykonywane jako:

- prefabrykaty betonowe,
- z betonu wykonywanego „na mokro”,
- z betonu zbrojonego,
- inne rozwiązania zaakceptowane przez Inspektora.

Dla fundamentów należy opracować dokumentację techniczną zgodną z obowiązującymi przepisami. Opracowanie dokumentacji należy do Wykonawcy.

Fundamenty pod konstrukcje wsporcze oznakowania kierunkowego należy wykonać z betonu lub betonu zbrojonego klasy, co najmniej C16/20 wg PN-EN 206-1. Zbrojenia stalowe należy wykonać zgodnie z normą PN-B-03264. Wykonanie i osadzenie kotew fundamentowych należy wykonać zgodnie z normą PN-B-03215. Posadowienie fundamentów należy wykonać na głębokość poniżej przemarzania gruntu.

2.4. Konstrukcje wsporcze

2.4.1. Ogólne charakterystyki konstrukcji

Konstrukcje wsporcze znaków pionowych należy wykonać zgodnie z dokumentacją projektową uwzględniającą wymagania postawione w PN-EN 12899-1 i SST, a w przypadku braku wystarczających ustaleń, zgodnie z propozycją Wykonawcy zaakceptowaną przez Inspektora.

Konstrukcje wsporcze do znaków i tablic należy zaprojektować i wykonać w sposób gwarantujący stabilne i prawidłowe ustawienie w pasie drogowym.

Zakres dokumentacji powinien obejmować opis techniczny, obliczenia statyczne uwzględniające strefy obciążenia wiatrem dla określonej kategorii terenu oraz rysunki techniczne wykonawcze konstrukcji wsporczych.

2.4.2. Rury

Rury powinny odpowiadać wymaganiom PN-H-74200, PN-84/H-74220 lub innej normy zaakceptowanej przez Inspektora.

Powierzchnia zewnętrzna i wewnętrzna rur nie powinna wykazywać wad w postaci łusek, pęknięć, zwalcowań i naderwań. Dopuszczalne są nieznaczne nierówności, pojedyncze rysy wynikające z procesu wytwarzania, mieszczące się w granicach dopuszczalnych odchyłek wymiarowych.

Końce rur powinny być obcięte równo i prostopadle do osi rury.

Pożądane jest, aby rury były dostarczane o długościach:

- dokładnych, zgodnych z zamówieniem; z dopuszczalną odchyłką ± 10 mm,
- wielokrotnych w stosunku do zamówionych długości dokładnych poniżej 3 m z naddatkiem 5 mm na każde cięcie i z dopuszczalną odchyłką dla całej długości wielokrotnej, jak dla długości dokładnych.

Rury powinny być proste. Dopuszczalna miejscowa krzywizna nie powinna przekraczać 1,5 mm na 1 m długości rury.

Rury powinny być wykonane ze stali w gatunkach dopuszczonych przez PN-H-84023.07, lub inne normy.

Rury powinny być dostarczone bez opakowania w wiązkach lub luzem względnie w opakowaniu uzgodnionym z Zamawiającym. Rury powinny być cechowane indywidualnie lub na przywieszkach metalowych.

2.4.3. Kształtowniki

Kształtowniki powinny odpowiadać wymaganiom PN-91/H-93010. Powierzchnia kształtownika powinna być charakterystyczna dla procesu walcowania i wolna od wad jak widoczne łuski, pęknięcia, zwalcowania i naderwania. Dopuszczalne są usunięte wady przez szlifowanie lub dłutowanie z tym, że obrobiona powierzchnia powinna mieć łagodne wycięcia i zaokrąglone brzegi, a grubość kształtownika nie może zmniejszyć się poza dopuszczalną dolną odchyłkę wymiarową dla kształtownika.

Kształtowniki powinny być obcięte prostopadle do osi wzdłużnej kształtownika. Powierzchnia końców kształtownika nie powinna wykazywać rzadzisz, rozwarstwień, pęknięć i śladów jamy skurczowej widocznych nie uzbrojonym okiem.

Kształtowniki powinny być ze stali St3W lub St4W oraz mieć własności mechaniczne według aktualnej normy uzgodnionej pomiędzy Zamawiającym i wytwórcą.

2.4.4. Powłoki metalizacyjne cynkowe

W przypadku zastosowania powłoki metalizacyjnej cynkowej na konstrukcjach stalowych, powinna ona spełniać wymagania PN EN ISO 1461 i PN-EN 10240. Minimalna grubość powłoki cynkowej powinna wynosić 60 µm.

Powierzchnia powłoki powinna być ciągła i jednorodna pod względem ziarnistości. Nie może ona wykazywać widocznych wad jak rysy, pęknięcia, pęcherze lub odstawanie powłoki od podłoża.

2.4.5. Gwarancja producenta lub dostawcy na konstrukcję wsporczą

Producent lub dostawca każdej konstrukcji wsporczej, a w przypadku znaków umieszczanych na innych obiektach lub konstrukcjach (wiadukty nad drogą, kładki dla pieszych, słupy latarni itp.), także elementów służących do zamocowania znaków na tym obiekcie lub konstrukcji, obowiązany jest do wydania gwarancji na okres trwałości znaku uzgodniony z odbiorcą. Przedmiotem gwarancji są właściwości techniczne konstrukcji wsporczej lub elementów mocujących oraz trwałość zabezpieczenia przeciwkorozyjnego.

W przypadku słupków znaków pionowych ostrzegawczych, zakazu, nakazu i informacyjnych o standardowych wymiarach oraz w przypadku elementów, służących do zamocowania znaków do innych obiektów lub konstrukcji - gwarancja może być wydana dla partii dostawy. W przypadku konstrukcji wsporczej dla znaków drogowych bramowych i wysięgnikowych gwarancja jest wystawiana indywidualnie dla każdej konstrukcji wsporczej. Minimalny okres trwałości konstrukcji wsporczej powinien wynosić 10 lat.

2.5. Tarcza znaku

2.5.1. Trwałość materiałów na wpływy zewnętrzne

Materiały użyte na lico i tarczę znaku oraz połączenie lica znaku z tarczą znaku, a także sposób wykończenia znaku, muszą wykazywać pełną odporność na oddziaływanie światła, zmian temperatury, wpływy atmosferyczne i występujące w normalnych warunkach oddziaływania chemiczne (w tym korozję elektrochemiczną) - przez cały czas trwałości znaku, określony przez wytwórcę lub dostawcę.

2.5.2. Warunki gwarancyjne producenta lub dostawcy znaku

Producent lub dostawca znaku obowiązany jest przy dostawie określić, uzgodnioną z odbiorcą, trwałość znaku oraz warunki gwarancyjne dla znaku, a także udostępnić na życzenie odbiorcy:

- instrukcję montażu znaku,
- dane szczegółowe o ewentualnych ograniczeniach w stosowaniu znaku,
- instrukcję utrzymania znaku.

Trwałość znaku powinna być co najmniej równa trwałości zastosowanej folii. Minimalne okresy gwarancyjne powinny wynosić dla znaków z folią typu 1 – 7 lat, z folią typu 2 – 10 lat, z folią przyrmatyczną – 12 lat.

2.5.3. Materiały do wykonania tarczy znaku

Tarcza znaku powinna być wykonana z :

- blachy ocynkowanej ogniowo o grubości min. 1,25 mm wg PN-EN 10327 lub PN-EN 10292,
- blachy aluminiowej o grubości min. 1,5 mm wg PN-EN 485-4,
- innych materiałów, np. tworzyw syntetycznych, pod warunkiem uzyskania przez producenta aprobaty technicznej.

Tarcza tablicy o powierzchni $> 1 \text{ m}^2$ powinna być wykonana z:

- blachy ocynkowanej ogniowo o grubości min. 1,5 mm wg PN-EN 10327 lub PN-EN 10292,
- blachy aluminiowej o grubości min. 2 mm wg PN-EN 485-4.

Grubość warstwy powłoki cynkowej na blasze stalowej ocynkowanej ogniowo nie może być mniejsza niż $28 \mu\text{m}$ (200 g Zn/m^2).

Znaki i tablice powinny spełniać następujące wymagania podane w tablicy 1.

Tablica 1. Wymagania dla znaków i tarcz znaków drogowych

Parametr	Jednostka	Wymaganie	Klasa wg PN-EN 12899-1
Wytrzymałość na obciążenie siłą naporu wiatru	kN m^{-2}	$\geq 0,60$	WL2
Wytrzymałość na obciążenie skupione	kN	$\geq 0,50$	PL2
Chwilowe odkształcenie zginające	mm/m	≤ 25	TDB4
Chwilowe odkształcenie skrętne	stopień · m	$\leq 0,02$ $\leq 0,11$ $\leq 0,57$ $\leq 1,15$	TDT1 TDT3 TDT5 TDT6*
Odształcenie trwałe	mm/m lub stopień · m	20 % odkształcenia chwilowego	-
Rodzaj krawędzi znaku	-	Zabezpieczona, krawędź tłoczona, zaginana, prasowana lub zabezpieczona profilem krawędziowym	E2
Przewiercanie lica znaku	-	Lico znaku nie może być przewiercone z żadnego powodu	P3
* klasę TDT3 stosuje się dla tablic na 2 lub więcej podporach, klasę TDT 5 dla tablic na jednej podporze, klasę TDT1 dla tablic na konstrukcjach bramowych, klasę TDT6 dla tablic na konstrukcjach wysięgnikowych			

Przyjęto zgodnie z tablicą 1, że przy sile naporu wiatru równej 0,6 kN (klasa WL2), chwilowe odkształcenie zginające, zarówno znak, jak i samą tarczę znaku nie może być większe niż 25 mm/m (klasa TDB4).

2.5.4. Warunki wykonania tarczy znaku

Tarcze znaków powinny spełniać także następujące wymagania:

- krawędzie tarczy znaku powinny być usztywnione na całym obwodzie poprzez ich podwójne gięcie o promieniu gięcia nie większym niż 10 mm włącznie z

narożnikami lub przez zamocowanie odpowiedniego profilu na całym obwodzie znaku,

- powierzchnia czołowa tarczy znaku powinna być równa – bez wgłęć, pofałdowań i otworów montażowych. Dopuszczalna nierówność wynosi 1 mm/m,
- podwójna gięta krawędź lub przymocowane do tylnej powierzchni profile montażowe powinny usztywnić tarczę znaku w taki sposób, aby wymagania podane w tablicy 1 były spełnione a zarazem stanowiły element konstrukcyjny do montażu do konstrukcji wsporczej. Dopuszcza się maksymalne odkształcenie trwałe do 20 % odkształcenia odpowiedniej klasy na zginanie i skręcanie,
- tylna powierzchnia tarczy powinna być zabezpieczona przed procesami korozji ochronnymi powłokami chemicznymi oraz powłoką lakierniczą o grubości min. 60 μm z proszkowych farb poliestrowych ciemnoszarych matowych lub półmatowych w kolorze RAL 7037; badania należy wykonywać zgodnie z PN-88/C-81523 oraz PN-76/C-81521 w zakresie odporności na działanie mgły solnej oraz wody.

Tarcze znaków i tablic o powierzchni $> 1 \text{ m}^2$ powinny spełniać dodatkowo następujące wymagania:

- narożniki znaku i tablicy powinny być zaokrąglone, o promieniu zgodnym z wymaganiami określonymi w załączniku nr 1 do rozporządzenia Ministra Infrastruktury z dnia 3 lipca 2003 r. nie mniejszym jednak niż 30 mm, gdy wielkości tego promienia nie wskazano,
- łączenie poszczególnych segmentów tarczy (dla znaków wielkogabarytowych) wzdłuż poziomej lub pionowej krawędzi powinno być wykonane w taki sposób, aby nie występowały przesunięcia i prześwity w miejscach ich łączenia.

2.6. Znaki odblaskowe

2.6.1. Wymagania dotyczące powierzchni odblaskowej

Znaki drogowe odblaskowe wykonuje się przez naklejenie na tarczę znaku lica wykonanego z samoprzylepnej, aktywowanej przez docisk, folii odblaskowej. Znaki drogowe klasy A, B, T i urządzenia bezpieczeństwa ruchu drogowego klasy U nie odblaskowe, nie są dopuszczone do stosowania na drogach publicznych.

Folia odblaskowa (odbijająca powrotnie) powinna spełniać wymagania określone w aprobacie technicznej.

Lico znaku powinno być wykonane z:

- samoprzylepnej folii odblaskowej o właściwościach fotometrycznych i kolorymetrycznych typu 2 (folia z kulkami szklanymi lub pryzmatyczna) potwierdzonych uzyskanymi aprobatami technicznymi dla poszczególnych typów folii,
- do nanoszenia barw innych niż biała można stosować: farby transparentne do sitodruku, zalecane przez producenta danej folii, transparentne folie ploterowe posiadające aprobaty techniczne oraz w przypadku folii typu 1 wycinane kształty z folii odblaskowych barwnych,
- dopuszcza się wycinanie kształtów z folii 2 i 3 typu pod warunkiem zabezpieczenia ich krawędzi lakierem zalecanym przez producenta folii,

- nie dopuszcza się stosowania folii o okresie trwałości poniżej 7 lat do znaków stałych,
- folie o 2-letnim i 3-letnim okresie trwałości mogą być wykorzystywane do znaków tymczasowych stosowanych do oznakowania robót drogowych, pod warunkiem posiadania aprobaty technicznej i zachowania zgodności z załącznikiem nr 1 do rozporządzenia Ministra Infrastruktury z dnia 3 lipca 2003 w sprawie szczegółowych warunków technicznych dla znaków i sygnałów drogowych oraz urządzeń bezpieczeństwa ruchu drogowego i warunków ich umieszczania na drogach.

Minimalna początkowa wartość współczynnika odbłasku $R'(cd \cdot lx^{-1} m^{-2})$ znaków odblaskowych, zmierzona zgodnie z procedurą zawartą w CIE No.54, używając standardowego iluminanta A, powinna spełniać odpowiednio wymagania podane w tablicy 2.

Współczynnik odbłasku R' dla wszystkich kolorów drukowanych, z wyjątkiem białego, nie powinien być mniejszy niż 70 % wartości podanych w tablicy 2 dla znaków z folią typu 1 lub typu 2, zgodnie z publikacją CIE No 39.2. Folie odblaskowe pryzmatyczne (typ 3) powinny spełniać minimalne wymagania dla folii typu 2 lub zwiększone wymagania postawione w aprobacie technicznej dla danej folii.

W przypadku oświetlenia standardowym iluminantem D 65 i pomiaru w geometrii 45/0 współrzędne chromatyczności i współczynnik luminancji β powinny być zgodne z wymaganiami podanymi w tablicach 2 i 3.

Tablica 2. Wymagania dla współczynnika luminancji β i współrzędnych chromatyczności x, y oraz współczynnika odbłasku R'

Lp.	Właściwości	Jednostki	Wymagania	
1	Współczynnik odbłasku R' (kąąt oświetlenia 5° , kąąt obserwacji $0,33^\circ$) dla folii: - białej - żółtej - czerwonej - zielonej - niebieskiej - brązowej - pomarańczowej - szarej	$cd/m^2 lx$	typ 1	typ 2
			≥ 50 ≥ 35 ≥ 10 ≥ 7 ≥ 2 $\geq 0,6$ ≥ 20 ≥ 30	≥ 180 ≥ 120 ≥ 25 ≥ 21 ≥ 14 ≥ 8 ≥ 65 ≥ 90
2	Współczynnik luminancji β i współrzędne chromatyczności x, y *) dla folii: - białej - żółtej - czerwonej - zielonej - niebieskiej - brązowej - pomarańczowej - szarej	-	typ 1	typ 2
			$\beta \geq 0,35$ $\beta \geq 0,27$ $\beta \geq 0,05$ $\beta \geq 0,04$ $\beta \geq 0,01$ $0,09 \geq \beta \geq 0,03$ $\beta \geq 0,17$ $0,18 \geq \beta \geq 0,12$	$\beta \geq 0,27$ $\beta \geq 0,16$ $\beta \geq 0,03$ $\beta \geq 0,03$ $\beta \geq 0,01$ $0,09 \geq \beta \geq 0,03$ $\beta \geq 0,14$ $0,18 \geq \beta \geq 0,12$
*) współrzędne chromatyczności x, y w polu barw według tablicy 3				

Tablica 3. Współrzędne punktów narożnych wyznaczających pola barw

Barwa folii		Współrzędne chromatyczności punktów narożnych wyznaczających pole barwy (źródło światła D ₆₅ , geometria pomiaru 45/0 °)			
		1	2	3	4
Biała	x	0,355	0,305	0,285	0,335
	y	0,355	0,305	0,325	0,375
Żółta typ 1 folii	x	0,522	0,470	0,427	0,465
	y	0,477	0,440	0,483	0,534
Żółta typ 2 folii	x	0,545	0,487	0,427	0,465
	y	0,454	0,423	0,483	0,534
Czerwona	x	0,735	0,674	0,569	0,655
	y	0,265	0,236	0,341	0,345
Niebieska	x	0,078	0,150	0,210	0,137
	y	0,171	0,220	0,160	0,038
Zielona	x	0,007	0,248	0,177	0,026
	y	0,703	0,409	0,362	0,399
Brązowa	x	0,455	0,523	0,479	0,558
	y	0,397	0,429	0,373	0,394
Pomarańczowa	x	0,610	0,535	0,506	0,570
	y	0,390	0,375	0,404	0,429
Szara	x	0,350	0,300	0,285	0,335
	y	0,360	0,310	0,325	0,375

2.6.2. Wymagania jakościowe

Powierzchnia licowa znaku powinna być równa, gładka, bez rozwarstwień, pęcherzy i odklejeń na krawędziach. Na powierzchni mogą występować w obrębie jednego pola średnio nie więcej niż 0,7 błędów na powierzchni (kurz, pęcherze) o wielkości najwyżej 1mm. Rysy nie mają prawa wystąpić.

Sposób połączenia folii z powierzchnią tarczy znaku powinien uniemożliwiać jej odłączenie od tarczy bez jej zniszczenia.

Dokładność rysunku znaku powinna być taka, aby wady konturów znaku, które mogą powstać przy nanoszeniu farby na odblaskową powierzchnię znaku, nie były większe niż podane w p. 2.6.3.

Lica znaków wykonane drukiem sitowym powinny być wolne od smug i cieni.

Krawędzie lica znaku z folii typu 2 i folii pryzmatycznej powinny być odpowiednio zabezpieczone np. przez lakierowanie lub ramą z profilu ceowego.

Powłoka lakiernicza w kolorze RAL 7037 na tylnej stronie znaku powinna być równa, gładka bez smug i zacieków.

Sprawdzenie polega na ocenie wizualnej.

2.6.3. Tolerancje wymiarowe znaków drogowych

2.6.3.1. Tolerancje wymiarowe dla grubości blach

Sprawdzenie śrubą mikrometryczną:

- dla blachy stalowej ocynkowanej ogniowo o gr. 1,25 - 1,5 mm wynosi - 0,14 mm,
- dla blach aluminiowych o gr. 1,5 - 2,0 mm wynosi - 0,10 mm.

2.6.3.2. Tolerancje wymiarowe dla grubości powłok malarskich

Dla powłoki lakierniczej na tylnej powierzchni tarczy znaku o grubości 60 µm wynosi ±15 nm. Sprawdzenie wg PN-EN ISO 2808.

2.6.3.3. Tolerancje wymiarowe dla płaskości powierzchni

Odchylenia od poziomu nie mogą wynieść więcej niż 0,2 %, wyjątkowo do 0,5 %. Sprawdzenie szczelinomierzem.

2.6.3.4. Tolerancje wymiarowe dla tarcz znaków

Sprawdzenie przymiarem liniowym:

- wymiary dla tarcz znaków o powierzchni $< 1\text{m}^2$ podane w opisach szczegółowych załącznika nr 1 są należy powiększyć o 10 mm i wykonać w tolerancji wymiarowej ± 5 mm,
- wymiary dla tarcz znaków i tablic o powierzchni $> 1\text{m}^2$ podane w opisach szczegółowych załącznika nr 1 oraz wymiary wynikowe dla tablic grupy E należy powiększyć o 15 mm i wykonać w tolerancji wymiarowej ± 10 mm.

2.6.3.5. Tolerancje wymiarowe dla lica znaku

Sprawdzone przymiarem liniowym:

- tolerancje wymiarowe rysunku lica wykonanego drukiem sitowym wynoszą $\pm 1,5$ mm,
- tolerancje wymiarowe rysunku lica wykonanego metodą wyklejania wynoszą ± 2 mm,
- kontury rysunku znaku (obwódka i symbol) muszą być równe z dokładnością w każdym kierunku do 1,0 mm.

W znakach nowych na każdym z fragmentów powierzchni znaku o wymiarach 4 x 4cm nie może występować więcej niż 0,7 lokalnych usterek (załamania, pęcherzyki) o wymiarach nie większych niż 1 mm w każdym kierunku. Niedopuszczalne jest występowanie jakichkolwiek zarysowań powierzchni znaku.

Na znakach w okresie gwarancji, na każdym z fragmentów powierzchni znaku o wymiarach 4 x 4cm dopuszcza się do 2 usterek jak wyżej, o wymiarach nie większych niż 1 mm w każdym kierunku. Na powierzchni tej dopuszcza się do 3 zarysowań o szerokości nie większej niż 0,8 mm i całkowitej długości nie większej niż 10cm. Na całkowitej długości znaku dopuszcza się nie więcej niż 5 rys szerokości nie większej niż 0,8 mm i długości przekraczającej 10 cm - pod warunkiem, że zarysowania te nie zniekształcają treści znaku.

Na znakach w okresie gwarancji dopuszcza się również lokalne uszkodzenie folii o powierzchni nie przekraczającej 6 mm² każde - w liczbie nie większej niż pięć na powierzchni znaku małego lub średniego, oraz o powierzchni nie przekraczającej 8 mm² każde - w liczbie nie większej niż 8 na każdym z fragmentów powierzchni znaku dużego lub wielkiego (włączając znaki informacyjne) o wymiarach 1200 x 1200 mm.

Uszkodzenia folii nie mogą zniekształcać treści znaku - w przypadku występowania takiego zniekształcenia znak musi być bezzwłocznie wymieniony.

W znakach nowych niedopuszczalne jest występowanie jakichkolwiek rys, sięgających przez warstwę folii do powierzchni tarczy znaku. W znakach eksploatowanych istnienie takich rys jest dopuszczalne pod warunkiem, że występujące w ich otoczeniu ogniska korozyjne nie przekroczą wielkości określonych poniżej.

W znakach eksploatowanych dopuszczalne jest występowanie co najwyżej dwóch lokalnych ognisk korozji o wymiarach nie przekraczających 2,0 mm w każdym kierunku na powierzchni każdego z fragmentów znaku o wymiarach 4 x 4 cm. W znakach nowych

oraz w znakach znajdujących się w okresie wymaganej gwarancji żadna korozja tarczy znaku nie może występować.

Wymagana jest taka wytrzymałość połączenia folii odblaskowej z tarczą znaku, by po zgięciu tarczy o 90° przy promieniu łuku zgięcia do 10 mm w żadnym miejscu nie uległo ono zniszczeniu.

2.6.4. Obowiązujący system oceny zgodności

Zgodnie z art. 4, art. 5 ust. 1 oraz art. 8, ust. 1 ustawy z dnia 16 kwietnia 2004 r. o wyrobach budowlanych wyrób, który posiada aprobatę techniczną może być wprowadzony do obrotu i stosowania przy wykonywaniu robót budowlanych w zakresie odpowiadającym jego właściwościom użytkowym i przeznaczeniu, jeżeli producent dokonał oceny zgodności, wydał krajową deklarację zgodności z aprobatą techniczną i oznakował wyrób budowlany zgodnie z obowiązującymi przepisami.

Zgodnie z rozporządzeniem Ministra Infrastruktury z dnia 11 sierpnia 2004 r. oceny zgodności wyrobu z aprobatą techniczną dokonuje producent, stosując system 1.

2.7. Materiały do montażu znaków

Wszystkie łączniki metalowe przewidywane do mocowania między sobą elementów konstrukcji wsporczych znaków jak śruby, listwy, wkręty, nakrętki itp. powinny być czyste, gładkie, bez pęknięć, naderwań, rozwarstwień i wypukłych karbów.

Łączniki mogą być dostarczane w pudełkach tekturowych, pojemnikach blaszanych lub paletach, w zależności od ich wielkości. Łączniki powinny być ocynkowane ogniowo lub wykonane z materiałów odpornych na korozję w czasie nie krótszym niż tarcza znaku i konstrukcja wsporcza.

2.8. Przechowywanie i składowanie materiałów

Prefabrykaty betonowe powinny być składowane na wyrównanym, utwardzonym i odwodnionym podłożu. Prefabrykaty należy układać na podkładach z zachowaniem prześwitu minimum 10 cm między podłożem a prefabrykatem.

Znaki powinny być przechowywane w pomieszczeniach suchych, z dala od materiałów działających korodująco i w warunkach zabezpieczających przed uszkodzeniami.

3. SPRZĘT

3.1. Ogólne wymagania dotyczące sprzętu

Ogólne wymagania dotyczące sprzętu podano w SST B-D-00.00.00 „Wymagania ogólne” pkt 3.

3.2. Sprzęt do wykonania oznakowania pionowego

Wykonawca przystępujący do wykonania oznakowania pionowego powinien wykazać się możliwością korzystania z następującego sprzętu:

- koparek kołowych, np. 0,15 m³ lub koparek gąsienicowych, np. 0,25 m³,
- żurawi samochodowych o udźwigu do 4 t,
- wiertnic do wykonywania dołów pod słupki w gruncie spoistym,
- betoniarek przewoźnych do wykonywania fundamentów betonowych „na mokro”,
- środków transportowych do przewozu materiałów,
- przewoźnych zbiorników na wodę,
- sprzętu spawalniczego, itp.

Pierwsze dwie pozycje dotyczą wykonawcy znaków bramowych.

4. TRANSPORT

4.1. Ogólne wymagania dotyczące transportu

Ogólne wymagania dotyczące transportu podano w SST B-D-00.00.00 „Wymagania ogólne” pkt 4.

4.2. Transport znaków do pionowego oznakowania dróg

Znaki drogowe należy na okres transportu odpowiednio zabezpieczyć tak, aby nie ulegały przemieszczaniu i w sposób nieuszkodzony dotarły do odbiorcy.

5. WYKONANIE ROBÓT

5.1. Ogólne zasady wykonywania robót

Ogólne zasady wykonywania robót podano w SST B-D-00.00.00 „Wymagania ogólne” pkt 5.

5.2. Roboty przygotowawcze

Przed przystąpieniem do robót należy wyznaczyć:

- lokalizację znaku, tj. jego pikietaż oraz odległość od krawędzi jezdni, krawędzi pobocza umocnionego lub pasa awaryjnego postoju,
- wysokość zamocowania znaku na konstrukcji wsporczej.

Punkty stabilizujące miejsca ustawienia znaków należy zabezpieczyć w taki sposób, aby w czasie trwania i odbioru robót istniała możliwość sprawdzenia lokalizacji znaków.

Lokalizacja i wysokość zamocowania znaku powinny być zgodne z dokumentacją projektową.

Miejsce wykonywania prac należy oznakować, w celu zabezpieczenia pracowników i kierujących pojazdami na drodze.

5.3. Wykonanie wykopów i fundamentów dla konstrukcji wsporczych znaków

Sposób wykonania wykopu pod fundament znaku pionowego powinien być dostosowany do głębokości wykopu, rodzaju gruntu i posiadanego sprzętu. Wymiary wykopu powinny być zgodne z dokumentacją projektową lub wskazaniem Inspektora.

Wykopy fundamentowe powinny być wykonane w takim okresie, aby po ich zakończeniu można było przystąpić natychmiast do wykonania w nich robót fundamentowych.

5.3.1. Prefabrykaty betonowe

Dno wykopu przed ułożeniem prefabrykatu należy wyrównać i zagęścić. Wolne przestrzenie między ścianami gruntu i prefabrykatem należy wypełnić materiałem kamiennym, np. kłincem i dokładnie zagęścić ubijakami ręcznymi.

Jeżeli znak jest zlokalizowany na poboczu drogi, to górna powierzchnia prefabrykatu powinna być równa z powierzchnią pobocza lub być wyniesiona nad tę powierzchnię nie więcej niż 0,03 m.

5.3.2. Fundamenty z betonu i betonu zbrojonego

Wykopy pod fundamenty konstrukcji wsporczych dla zamocowania znaków wielkowymiarowych (znak kierunku i miejscowości), wykonywane z betonu „na mokro” lub z betonu zbrojonego należy wykonać zgodnie z PN-S-02205.

Posadowienie fundamentów w wykopach otwartych bądź rozpartych należy wykonywać zgodnie z dokumentacją projektową, SST lub wskazaniem Inspektora. Wykopy należy zabezpieczyć przed napływem wód opadowych przez wyprofilowanie terenu ze spadkiem umożliwiającym łatwy odpływ wody poza teren przylegający do wykopu. Dno wykopu powinno być wyrównane z dokładnością ± 2 cm.

Przy naruszonej strukturze gruntu rodzimego, grunt należy usunąć i miejsce wypełnić do spodu fundamentu betonem. Płaszczyzny boczne fundamentów stykające się z gruntem należy zabezpieczyć izolacją, np. emulsją asfaltową. Po wykonaniu fundamentu wykop należy zasypać warstwami grubości 20 cm z dokładnym zagęszczeniem gruntu.

5.4. Tolerancje ustawienia znaku pionowego

Konstrukcje wsporcze znaków - słupki, słupy, wysięgniki, konstrukcje dla tablic wielkowymiarowych, powinny być wykonane zgodnie z dokumentacją i SST.

Dopuszczalne tolerancje ustawienia znaku:

- odchyłka od pionu, nie więcej niż ± 1 %,
- odchyłka w wysokości umieszczenia znaku, nie więcej niż ± 2 cm,
- odchyłka w odległości ustawienia znaku od krawędzi jezdni utwardzonego pobocza lub pasa awaryjnego postoju, nie więcej niż ± 5 cm, przy zachowaniu minimalnej odległości umieszczenia znaku zgodnie z załącznikiem nr 1 do rozporządzenia Ministra Infrastruktury z dnia 3 lipca 2003 r. w sprawie szczegółowych warunków technicznych dla znaków i sygnałów drogowych oraz urządzeń bezpieczeństwa ruchu drogowego i warunków ich umieszczania na drogach.

5.5. Konstrukcje wsporcze

5.5.1. Zabezpieczenie konstrukcji wsporczej przed najechaniem

Konstrukcje wsporcze znaków drogowych bramowych lub wysięgnikowych jedno lub dwustronnych, jak również konstrukcje wsporcze znaków tablicowych bocznych o powierzchni większej od $4,5 \text{ m}^2$, gdy występuje możliwość bezpośredniego najechania na nie przez pojazd - muszą być zabezpieczone odpowiednio umieszczonymi barierami ochronnymi lub innego rodzaju urządzeniami ochronnymi lub przeciwdestrukcyjnymi, zgodnie z dokumentacją projektową, SST lub wskazaniem Inspektora. Podobne zabezpieczenie należy stosować w przypadku innych konstrukcji wsporczych, gdy najechanie na nie w większym stopniu zagraża bezpieczeństwu użytkowników pojazdów, niż najechanie pojazdu na barierę, jeśli przewiduje to dokumentacja projektowa, SST lub Inspektor.

5.5.2. Łatwo zrywalne złącza konstrukcji wsporczej

W przypadku konstrukcji wsporczych, nie osłoniętych barierami ochronnymi - zaleca się stosowanie łatwo zrywalnych lub łatwo rozłączalnych przekrojów, złączy lub przegubów o odpowiednio bezpiecznej konstrukcji, umieszczonych na wysokości od 0,15 do 0,20 m nad powierzchnią terenu.

W szczególności - zaleca się stosowanie takich przekrojów, złączy lub przegubów w konstrukcjach wsporczych nie osłoniętych barierami ochronnymi, które znajdują się na obszarach zwiększonego zagrożenia kolizyjnego (ostrza rozgałęzień dróg łącznikowych, zewnętrzna strona łuków drogi itp.).

Łatwo zrywalne lub łatwo rozłączalne złącza, przekroje lub przeguby powinny być tak skonstruowane i umieszczone, by znak wraz z konstrukcją wsporczą po zerwaniu nie

przewracał się na jezdnię. Wysokość części konstrukcji wsporczej, pozostałej po odłączeniu górnej jej części od fundamentu, nie może być większa od 0,25 m.

5.5.3. Zapobieganie zagrożeniu użytkowników drogi i terenu przyległego - przez konstrukcję wsporczą

Konstrukcja wsporcza znaku musi być wykonana w sposób ograniczający zagrożenie użytkowników pojazdów samochodowych oraz innych użytkowników drogi i terenu do niej przyległego przy najechaniu przez pojazd na znak. Konstrukcja wsporcza znaku musi zapewnić możliwość łatwej naprawy po najechaniu przez pojazdy lub innego rodzaju uszkodzenia znaku.

5.5.4. Poziom górnej powierzchni fundamentu

Przy zamocowaniu konstrukcji wsporczej znaku w fundamencie betonowym lub innym podobnym - pożądanym jest, by górna część fundamentu pokrywała się z powierzchnią pobocza, pasa dzielącego itp. lub była nad tę powierzchnię wyniesiona nie więcej niż 0,03 m. W przypadku konstrukcji wsporczych, znajdujących się poza koroną drogi, górna część fundamentu powinna być wyniesiona nad powierzchnię terenu nie więcej niż 0,15m.

5.5.5. Barwa konstrukcji wsporczej

Konstrukcje wsporcze znaków drogowych pionowych muszą mieć barwę szarą neutralną z tym, że dopuszcza się barwę naturalną pokryć cynkowanymi. Zabrania się stosowania pokryć konstrukcji wsporczych o jaskrawej barwie - z wyjątkiem przypadków, gdy jest to wymagane odrębnymi przepisami, wytycznymi lub warunkami technicznymi.

5.6. Połączenie tarczy znaku z konstrukcją wsporczą

Tarcza znaku musi być zamocowana do konstrukcji wsporczej w sposób uniemożliwiający jej przesunięcie lub obrót.

Materiał i sposób wykonania połączenia tarczy znaku z konstrukcją wsporczą musi umożliwiać, przy użyciu odpowiednich narzędzi, odłączenie tarczy znaku od tej konstrukcji przez cały okres użytkowania znaku.

Na drogach i obszarach, na których występują częste przypadki dewastacji znaków, zaleca się stosowanie elementów złącznych o konstrukcji uniemożliwiającej lub znacznie utrudniającej ich rozłączenie przez osoby niepowołane.

Nie dopuszcza się zamocowania znaku do konstrukcji wsporczej w sposób wymagający bezpośredniego przeprowadzenia śrub mocujących przez lico znaku.

5.7. Oznakowanie znaku

Każdy wykonany znak drogowy musi mieć naklejoną na rewersie naklejkę zawierającą następujące informacje:

- a) numer i datę normy tj. PN-EN 12899-1,
- b) klasy istotnych właściwości wyrobu,
- c) miesiąc i dwie ostatnie cyfry roku produkcji
- d) nazwę, znak handlowy i inne oznaczenia identyfikujące producenta lub dostawcę jeśli nie jest producentem,
- e) znak budowlany „B”,
- f) numer aprobaty technicznej IBDiM,
- g) numer certyfikatu zgodności i numer jednostki certyfikującej.

Oznakowania powinny być wykonane w sposób trwały i wyraźny, czytelny z normalnej odległości widzenia, a całkowita powierzchnia naklejki nie była większa niż 30 cm². Czytelność i trwałość cechy na tylnej stronie tarczy znaku nie powinna być niższa od wymaganej trwałości znaku. Naklejkę należy wykonać z folii nieodblaskowej.

6. KONTROLA JAKOŚCI ROBÓT

6.1. Ogólne zasady kontroli jakości robót

Ogólne zasady kontroli jakości robót podano w SST B-D-00.00.00 „Wymagania ogólne” pkt 6.

6.2. Badania materiałów do wykonania fundamentów betonowych

Wykonawca powinien przeprowadzić badania materiałów do wykonania fundamentów betonowych „na mokro”. Uwzględniając nieskomplikowany charakter robót fundamentowych, na wniosek Wykonawcy, Inspektor może zwolnić go z potrzeby wykonania badań materiałów dla tych robót.

6.3. Badania w czasie wykonywania robót

6.3.1. Badania materiałów w czasie wykonywania robót

Wszystkie materiały dostarczone na budowę powinny być sprawdzone w zakresie powierzchni wyrobu i jego wymiarów.

Częstotliwość badań i ocena ich wyników powinna być zgodna z ustaleniami zawartymi w tablicy 4.

Tablica 4. Częstotliwość badań przy sprawdzeniu powierzchni i wymiarów wyrobów dostarczonych przez producentów

Lp.	Rodzaj badania	Liczba badań	Opis badań	Ocena wyników badań
1	Sprawdzenie powierzchni	od 5 do 10 badań z wybranych losowo elementów w każdej dostarczonej partii	Powierzchnię zbadać nieuzbrojonym okiem. Do ew. sprawdzenia głębokości wad użyć dostępnych narzędzi (np. liniałów z czujnikiem, suwmiarek, mikrometrów itp.	Wyniki badań powinny być zgodne z wymaganiami punktu 2
2	Sprawdzenie wymiarów	wyrobów liczącej do 1000 elementów	Przeprowadzić uniwersalnymi przyrządami pomiarowymi lub sprawdzianami (np. liniałami, przymiarami itp.)	

W przypadkach budzących wątpliwości można zlecić uprawnionej jednostce zbadanie właściwości dostarczonych wyrobów i materiałów w zakresie wymagań podanych w punkcie 2.

6.3.2. Kontrola w czasie wykonywania robót

W czasie wykonywania robót należy sprawdzać:

- zgodność wykonania znaków pionowych z dokumentacją projektową (lokalizacja, wymiary znaków, wysokość zamocowania znaków),
- zachowanie dopuszczalnych odchyłek wymiarów, zgodnie z punktem 2 i 5,
- prawidłowość wykonania wykopów pod konstrukcje wsporcze, zgodnie z punktem 5.3,
- poprawność wykonania fundamentów pod słupki zgodnie z punktem 5.3,

- poprawność ustawienia słupków i konstrukcji wsporczych, zgodnie z punktem 5.4 i 5.5,
- zgodność rodzaju i grubości blachy ze specyfikacją.

7. OBMIAR ROBÓT

7.1. Ogólne zasady obmiaru robót

Ogólne zasady obmiaru robót podano w SST B-D-00.00.00 „Wymagania ogólne” pkt 7.

7.2. Jednostka obmiarowa

Jednostkami obmiarowymi są:

Zakres prac przy wykonaniu oznakowania pionowego docelowego obejmuje:

- szt. (sztuka), dla ustawienia słupków stalowych, konstrukcji wsporczych, ,
- szt. (sztuka), dla ustawienia słupków blokujących U-12c,
- szt. (sztuka), dla przymocowania tablic znaków drogowych,

Zakres prac przy wykonaniu oznakowania pionowego tymczasowego obejmuje:

- szt. (sztuka), dla ustawienia i demontażu barier, tablic kierujących,
- szt. (sztuka), dla ustawienia i demontażu słupków stalowych i słupków do barier,
- szt. (sztuka), dla przymocowania i demontażu tablic znaków drogowych do słupków stalowych,
- szt. (sztuka), dla ustawienia i demontażu tymczasowej sygnalizacji świetlnej,
- szt. (sztuka), dla ustawienia i demontażu pozostałych elementów tymczasowej organizacji ruchu.

8. ODBIÓR ROBÓT

8.1. Ogólne zasady odbioru robót

Ogólne zasady odbioru robót podano w SST B-D-00.00.00 „Wymagania ogólne” pkt 8.

Roboty uznaje się za wykonane zgodnie z dokumentacją projektową, SST i wymaganiami Inspektora, jeżeli wszystkie pomiary i badania z zachowaniem tolerancji wg pkt 6, dały wyniki pozytywne.

8.2. Odbiór ostateczny

Odbiór robót oznakowania pionowego dokonywany jest na zasadzie odbioru ostatecznego.

Odbiór ostateczny powinien być dokonany po całkowitym zakończeniu robót, na podstawie wyników pomiarów i badań jakościowych określonych w punktach 2 i 5.

8.3. Odbiór pogwarancyjny

Przed upływem okresu gwarancyjnego należy wykonać przegląd znaków i wybraną grupę poddać badaniom fotometrycznym lica. Pozytywne wyniki przeglądu i badań mogą być podstawą odbioru pogwarancyjnego.

Odbiór pogwarancyjny należy przeprowadzić w ciągu 1 miesiąca po upływie okresu gwarancyjnego, ustalonego w SST.

9. PODSTAWA PŁATNOŚCI

9.1. Ogólne ustalenia dotyczące podstawy płatności

Ogólne ustalenia dotyczące podstawy płatności podano w SST B-D-00.00.00 „Wymagania ogólne” pkt 9.

9.2. Cena jednostki obmiarowej

Cena wykonania jednostki obmiarowej oznakowania pionowego obejmuje:

Cena 1 szt. ustawienia słupków stalowych, konstrukcji wsporczych, prace przygotowawcze,

- wykonanie projektu fundamentu,
- wykonanie wykopu i fundamentu pod słupki,
- wykonanie wykopu i fundamentu pod konstrukcję,
- zakup i dostarczenie materiałów,
- ustawienie słupków do znaków drogowych
- zasypanie dołu,
- wywóz nadmiaru urobku na wysypisko i jego utylizacja,
- pomiary i badania.

Cena 1 szt. przymocowania tablic znaków drogowych obejmuje:

- prace przygotowawcze,
- zakup, dostarczenie i przymocowanie tablic znaków drogowych, z użyciem sprzętu mechanicznego,
- pomiary i badania wykonanego oznakowania.

10. NORMY I PRZEPISY ZWIĄZANE

10.1. Normy

16. PN-76/C-81521	Wyroby lakierowane - badanie odporności powłoki lakierowanej na działanie wody oraz oznaczanie nasiąkliwości
17. PN-83/B-03010	Ściany oporowe - Obliczenia statyczne i projektowanie
18. PN-84/H-74220	Rury stalowe bez szwu ciągnione i walcowane na zimno ogólnego zastosowania
19. PN-88/C-81523	Wyroby lakierowane - Oznaczanie odporności powłoki na działanie mgły solnej
20. PN-89/H-84023.07	Stal określonego zastosowania. Stal na rury. Gatunki
21. PN-B-03215	Konstrukcje stalowe - Połączenia z fundamentami - Projektowanie i wykonanie
22. PN-B-03264	Konstrukcje betonowe, żelbetowe i sprężone - Obliczenia statyczne i projektowanie
23. PN-EN 40-5	Słupy oświetleniowe. Część 5. Słupy oświetleniowe stalowe. Wymagania.
24. PN-EN 206-1	Beton Część 1: Wymagania, właściwości, produkcja i zgodność

- 25. PN-EN 485-4:1997 Aluminium i stopy aluminium - Blachy, taśmy i płyty - Tolerancje kształtu i wymiarów wyrobów walcowanych na zimno
- 26. PN-EN ISO 1461 Powłoki cynkowe nanoszone na stal metodą zanurzeniową (cynkowanie jednostkowe) – Wymaganie i badanie
- 27. PN-EN 10240 Wewnętrzne i/lub zewnętrzne powłoki ochronne rur stalowych. Wymagania dotyczące powłok wykonanych przez cynkowanie ogniowe w ocynkowniach zautomatyzowanych
- 28. PN-EN 10292 Taśmy i blachy ze stali o podwyższonej granicy plastyczności powlekane ogniowo w sposób ciągły do obróbki plastycznej na zimno. Warunki techniczne dostawy
- 29. PN-EN 10327 Taśmy i blachy ze stali niskowęglowych powlekane ogniowo w sposób ciągły do obróbki plastycznej na zimno. Warunki techniczne dostawy
- 30. PN-EN 12767 Bierne bezpieczeństwo konstrukcji wsporczych dla urządzeń drogowych. Wymagania i metody badań
- 31. PN-EN 12899-1 Stałe, pionowe znaki drogowe - Część 1: Znaki stałe
- 32. prEN 12899-5 Stałe, pionowe znaki drogowe - Część 5 Badanie wstępne typu
- 33. PN-EN 60529 Stopnie ochrony zapewnianej przez obudowy (Kod IP)
- 34. PN-EN 60598-1 Oprawy oświetleniowe. Wymagania ogólne i badania
- 35. PN-EN 60598-2 Oprawy oświetleniowe - Wymagania szczegółowe - Oprawy oświetleniowe drogowe
- 36. PN-H-74200 Rury stalowe ze szwem, gwintowane
- 37. PN-EN ISO 2808 Farby i lakiery - oznaczanie grubości powłoki
- 38. PN-91/H-93010 Stal. Kształtowniki walcowane na gorąco
- 39. PN-S-02205 Drogi samochodowe. Roboty ziemne. Wymagania i badania

10.2. Przepisy związane

- 40. Załączniki nr 1 i 4 do rozporządzenia Ministra Infrastruktury z dnia 3 lipca 2003 w sprawie szczegółowych warunków technicznych dla znaków i sygnałów drogowych oraz urządzeń bezpieczeństwa ruchu drogowego i warunków ich umieszczania na drogach (Dz. U. nr 220, poz. 2181)
- 41. Rozporządzenie Ministra Infrastruktury z dn. 11 sierpnia 2004 r. w sprawie sposobów deklarowania zgodności wyrobów budowlanych oraz sposobu znakowania ich znakiem budowlanym (Dz. U. nr 198, poz. 2041)
- 42. Rozporządzenie Ministra Infrastruktury z dn. 08 listopada 2004 r. w sprawie aprobat technicznych oraz jednostek organizacyjnych upoważnionych do ich wydawania (Dz. U. nr 249, poz. 2497)
- 43. CIE No. 39.2 1983 Recommendations for surface colours for visual signalling (Zalecenia dla barw powierzchniowych sygnalizacji wizualnej)
- 44. CIE No. 54 Retroreflection definition and measurement (Powierzchniowy współczynnik odbłasku definicja i pomiary)
- 45. Ustawa z dnia 16 kwietnia 2004 r. o wyrobach budowlanych (Dz. U. nr 92, poz. 881)
- 46. Stałe odbłaskowe znaki drogowe i urządzenia bezpieczeństwa ruchu drogowego. Zalecenia IBDiM do udzielania aprobat technicznych nr Z/2005-03-009

SZCZEGÓŁOWE SPECYFIKACJE TECHNICZNE

D - 07.06.02

**URZĄDZENIA ZABEZPIECZAJĄCE RUCH PIESZYCH I
ROWERZYSTÓW
CPV 45 233**

1. WSTĘP

1.1. Przedmiot SST

Przedmiotem niniejszej szczegółowej specyfikacji technicznej (SST) są wymagania dotyczące wykonania i odbioru robót związanych z urządzeniami zabezpieczającymi ruch pieszych oraz stojaków rowerowych w ramach realizacji inwestycji: „Rozbudowa ulic: Wybickiego, Plac Grunwaldzki i Armii Krajowej w Gdyni wraz z odtworzeniem nawierzchni ulic: Borchardta, Skwer Kościuszki i Al. Jana Pawła II oraz budową kanałów deszczowych i przebudową infrastruktury kolidującej”

1.2. Zakres stosowania SST

Szczegółowa Specyfikacja Techniczna (SST) jest stosowana, jako dokument w postępowaniu przetargowym i przy realizacji umowy na wykonanie robót związanych z realizacją zadania wymienionego w punkcie 1.1.

1.3. Zakres robót objętych SST

Ustalenia zawarte w niniejszej specyfikacji dotyczą zasad prowadzenia robót związanych z urządzeniami zabezpieczającymi ruch pieszych.

Celem stosowania urządzeń zabezpieczających jest ochrona życia i zdrowia uczestników ruchu drogowego, zarówno pieszych, rowerzystów jak i kierowców oraz pasażerów pojazdów poprzez uniemożliwienie nagłego wtargnięcia na jezdnię w miejscach do tego nieprzeznaczonych. Urządzenia zabezpieczające ruch zlokalizowane są pomiędzy jedną i chodnikiem w okolicy skrzyżowania.

Zakres prac przy wykonaniu urządzeń zabezpieczających obejmuje:

- ustawienie słupków przeszkodowych ozdobnych
- ustawienie słupków betonowych

1.4. Określenia podstawowe

- 1.4.1. Ogrodzenia ochronne sztywne - przegrody fizyczne separujące ruch pieszy od ruchu kołowego wykonane z kształtowników stalowych.
- 1.4.2. Zapory ze słupków betonowych - formy betonowe o różnych kształtach lub elementy betonowe lub żelbetowe w formie słupów o kształtach przeważnie cylindrycznych o niewielkich wysokościach i znacznych średnicach.

1.5. Ogólne wymagania dotyczące robót

Ogólne wymagania dotyczące robót podano w SST D-00.00.00 „Wymagania ogólne” pkt 1.5.

2. MATERIAŁY

2.1. Ogólne wymagania dotyczące materiałów

Ogólne wymagania dotyczące materiałów, ich pozyskiwania i składowania, podano w SST D-00.00.00 „Wymagania ogólne” pkt 2.

2.2. Rodzaje materiałów

Materiałami stosowanymi przy wykonywaniu urządzeń zabezpieczających ruch pieszy, objętych niniejszą SST, są:

- słupki metalowe i elementy połączeniowe,
- materiały do malowania i renowacji powłok malarskich.
- prefabrykaty betonowe (żelbetowe),
- beton i jego składniki

2.3. Słupki metalowe i elementy połączeniowe

2.3.1. Wymiary i najważniejsze charakterystyki słupków

Słupki metalowe ogrodzeń można wykonywać z ocynkowanych rur okrągłych i wyjątkowo z rur kwadratowych lub prostokątnych, względnie z kształtowników: kątowników, ceowników (w tym: częściowo zamkniętych), teowników i dwuteowników, zgodnie z dokumentacją projektową, SST lub wskazaniem Inspektora.

Wymiary i najważniejsze charakterystyki słupków można przyjmować zgodnie z tablicami od 6 do 13.

Tablica 6. Rury stalowe okrągłe bez szwu walcowane na gorąco wg PN-H-74219 [11]

Średnica zewnętrzna	Grubość ścianki	Masa 1 m rury kg/m	Dopuszczalne odchyłki, %	
			średnicy zewnętrznej	grubości ścianki
51,0	od 2,6 do 12,5	od 3,10 do 11,9	± 1,25	± 15
54,0	od 2,6 do 14,2	od 3,30 do 13,9		
57,0	od 2,9 do 14,2	od 3,87 do 15,0		
60,3	od 2,9 do 14,2	od 4,11 do 16,1		
63,5	od 2,9 do 16,0	od 4,33 do 18,7		
70,0	od 2,9 do 16,0	od 5,80 do 21,3		
76,1	od 2,9 do 20,0	od 5,24 do 27,7		
82,5	od 3,2 do 20,0	od 6,26 do 30,8		
88,9	od 3,2 do 34,0	od 6,76 do 34,0		
101,6	od 3,6 do 20,0	od 8,70 do 40,2		

Tablica 7. Rury stalowe bez szwu ciągnięte i walcowane na zimno wg PN-H-74220 [12]

Średnica zewnętrzna mm	Grubość ścianki mm	Masa 1 m rury kg/m	Dopuszczalne odchyłki, %	
			Średnica zewnętrzna	Grubość ścianki
51,0	od 2,9 do 5,6	od 3,44 do 6,27	± 1,0	± 15
54,0	od 2,9 do 8,0	od 3,65 do 9,04		
57,0	od 2,9 do 10,0	od 3,87 do 11,60		
60,3	od 7,1 do 10,0	od 9,34 do 12,40		
63,5	od 7,1 do 10,0	od 9,90 do 13,20		

2.3.2. Wymagania dla rur

Rury powinny odpowiadać wymaganiom PN-H-74219 [11], PN-H-74220 [12] lub innej zaakceptowanej przez Inspektora.

Powierzchnia zewnętrzna i wewnętrzna rur nie powinna wykazywać wad w postaci łusek, pęknięć, zawałców i naderwań. Dopuszczalne są nieznaczne nierówności, pojedyncze rysy wynikające z procesu wytwarzania, mieszczące się w granicach dopuszczalnych odchyłek wymiarowych.

Końce rur powinny być obcięte równo i prostopadle do osi rury.

Pożądane jest, aby rury były dostarczane o:

- długościach dokładnych, zgodnych z zamówieniami; z dopuszczalną odchyłką + 10 mm,
- długościach wielokrotnych w stosunku do zamówionych długości dokładnych poniżej 3 m z nadatkiem 5 mm na każde cięcie i z dopuszczalną odchyłką dla całej długości wielokrotnej, jak dla długości dokładnych.

Rury powinny być proste. Dopuszczalne miejscowe odchylenia od prostej nie powinny przekraczać 1,5 mm na 1 m długości rury.

Rury powinny być wykonane ze stali w gatunkach dopuszczonych przez normy (np. R55, R65, 18G2A): PN-H-84023-07 [17], PN-H-84018 [14], PN-H-84019 [15], PN-H-84030-02 [18] lub inne normy.

Do ocynkowania rur stosuje się gatunek cynku Raf wg PN-H-82200 [13].

2.3.3. Wymagania dla elementów połączeniowych do mocowania elementów barier

Wszystkie drobne ocynkowane metalowe elementy połączeniowe przewidziane do mocowania między sobą barier i płotków jak: śruby, wkręty, nakrętki itp. powinny być czyste, gładkie, bez pęknięć, naderwań, rozwarstwień i wypukłych karbów.

Własności mechaniczne elementów połączeniowych powinny odpowiadać wymaganiom PN-M-82054 [36], PN-M-82054-03 [37] lub innej normy uzgodnionej.

Dostawa może być dostarczona w pudełkach tekturowych, pojemnikach blaszanych lub paletach w zależności od wielkości i masy wyrobów.

Śruby, wkręty, nakrętki itp. powinny być przechowywane w pomieszczeniach suchych, z dala od materiałów działających korodująco i w warunkach zabezpieczających przed uszkodzeniem.

Minimalna grubość powłoki cynkowej powinna wynosić w warunkach użytkowania:

- a) umiarkowanych - 8 μm ,
- b) ciężkich - 12 μm ,

zgodnie z określeniem agresywności korozyjnej środowisk według PN-H-04651 [2].

2.3.4. Wymagania dla powłok metalizacyjnych cynkowych

W przypadku zastosowania powłoki metalizacyjnej cynkowej na konstrukcjach stalowych, powinna ona być z cynku o czystości nie mniejszej niż 99,5% i odpowiadać wymaganiom BN-89/1076-02 [44]. Minimalna grubość powłoki cynkowej powinna być zgodna z wymaganiami tablicy 14.

Tablica 14. Minimalna grubość powłoki metalizacyjnej cynkowej narażonej na działanie korozji atmosferycznej wg BN-89/1076-02 [44]

Agresywność korozyjna atmosfery wg PN-H-04651 [2]	Minimalna grubość powłoki, μm , przy wymaganej trwałości w latach	
		10

Umiarkowana Ciężka	120 160 M	160 200 M
M - powłoka pokryta dwoma lub większą liczbą warstw powłoki malarskiej		

Powierzchnia powłoki powinna być jednorodna pod względem ziarnistości. Nie może ona wykazywać widocznych wad jak rysy, pęknięcia, pęcherze lub odstawanie powłoki od podłoża.

2.4. Beton i jego składniki

Deskowanie powinno zapewnić sztywność i niezmienność układu oraz bezpieczeństwo konstrukcji. Deskowanie powinno być skonstruowane w sposób umożliwiający łatwy jego montaż i demontaż. Przed wypełnieniem masą betonową, deskowanie powinno być sprawdzone, aby wykluczało wyciek zaprawy z masy betonowej, możliwość zniekształceń lub odchyleń w betonowanej konstrukcji.

Klasa betonu - jeśli w dokumentacji projektowej lub SST nie określono inaczej, powinna być C12/15 lub C16/20. Beton powinien odpowiadać wymaganiom PN-EN 206-1B-06250 [3]. Składnikami betonu są: cement, kruszywo, woda i domieszki.

Cement stosowany do betonu powinien być cementem portlandzkim klasy co najmniej „32,5”, odpowiadającym wymaganiom PN-B-19701 [8]. Transport i przechowywanie cementu powinny być zgodne z postanowieniami BN-88/B-6731-08 [46].

Kruszywo do betonu (piasek, żwir, grys, mieszanka z kruszywa naturalnego sortowanego, kruszywa łamanego i otoczków) powinno odpowiadać wymaganiom PN-B-06712 [5].

Woda powinna być „odmiany 1”, zgodnie z wymaganiami PN-B-32250 [10]. Bez badań laboratoryjnych można stosować wodę pitną.

Domieszki chemiczne do betonu powinny być stosowane, jeśli przewidują to dokumentacja projektowa, SST lub wskazania Inżyniera, przy czym w przypadku braku danych dotyczących rodzaju domieszek, ich dobór powinien być dokonany zgodnie z zaleceniami PN-EN 206-1B-06250 [3]. Domieszki powinny odpowiadać PN-B-23010 [9].

Pręty zbrojenia mogą być stosowane, jeśli przewiduje to dokumentacja projektowa lub SST. Pręty zbrojenia powinny odpowiadać PN-B-06251 [4]. Właściwości mechaniczne stali używanej do zbrojenia betonu powinny odpowiadać PN-B-03264 [1].

2.5. Prefabrykaty betonowe (żelbetowe) do zapór z kwietników

Dla ustawienia zapór z kwietników betonowych używa się tylko gotowych elementów odpowiadających ofercie producentów, zaakceptowanych przez Inżyniera.

Wygrodzienia izolujące ruch pieszych od ruchu lokalnego w obrębie hoteli, gmachów użyteczności publicznej, dworców itp. składające się ze słupków (w kształcie stożków ściętych, walców itp.) betonowych (lub żelbetowych) mogą być połączone łańcuchami ogniowymi wg norm: PN-M-84540 [38], PN-M-84541 [39], PN-M-84542 [40], PN-M-84543 [41].

Połączenia elementów betonowych mogą być łączone innymi łańcuchami, zgodnie z dokumentacją projektową lub SST.

3. SPRZĘT

3.1. Ogólne wymagania dotyczące sprzętu

Ogólne wymagania dotyczące sprzętu podano w SST D-00.00.00 „Wymagania ogólne” pkt 3.

3.2. Sprzęt do wykonania urządzeń zabezpieczających ruch pieszych

Wykonawca przystępujący do wykonania urządzeń zabezpieczających ruch pieszych powinien wykazać się możliwością korzystania z następującego sprzętu:

- szpadli, drągów stalowych, wyciągarek do napinania linek i siatek, młotków, kluczy do montażu elementów panelowych itp.
- środków transportu materiałów,
- żurawi samochodowych o udźwigu do 4 t,
- ewentualnych wiertnic do wykonania dołów pod słupki w gruncie zwięzłym (lecz nie w terenach uzbrojonych w centrach miast),
- ewentualnych młotów (bab), wibromłotów do wbijania lub wwibrowania słupków w grunt,
- przewoźnych zbiorników do wody,
- betoniarek przewoźnych do wykonywania fundamentów betonowych „na mokro”,
- koparek kołowych (np. 0,15 m³) lub koparek gąsiennicowych (np. 0,25 m³),
- sprzętu spawalniczego itp.

4. TRANSPORT

4.1. Ogólne wymagania dotyczące transportu

Szczegółowe wymagania dotyczące transportu podano w SST D-00.00.00 „Wymagania ogólne” pkt 4.

4.2. Transport materiałów

Rury stalowe na słupki, przeciagi, pochwyty, słupki betonowe przewozić można dowolnymi środkami transportu. W przypadku załadowania na środek transportu więcej niż jednej partii rur należy je zabezpieczyć przed pomieszaniem.

Kształtowniki można przewozić dowolnym środkiem transportu luzem lub w wiązkach. W przypadku ładowania na środek transportu więcej niż jednej partii wyrobów należy je zabezpieczyć przed pomieszaniem. Przy transporcie przedmiotów metalizowanych zalecana jest ostrożność ze względu na podatność powłok na uszkodzenia mechaniczne, występujące przy uderzeniach.

Cement należy przewozić zgodnie z postanowieniami BN-88/6731-08 [46], zaś mieszankę betonową wg PN-B-06251 [4].

5. WYKONANIE ROBÓT

5.1. Ogólne zasady wykonania robót

Szczegółowe zasady wykonania robót podano w SST D-00.00.00 „Wymagania ogólne” pkt 5.

5.2. Zasady wykonania urządzeń zabezpieczających ruch pieszych

W zależności od wielkości robót Wykonawca przedstawi do akceptacji Inspektora zakres robót wykonywanych bezpośrednio na placu budowy oraz robót przygotowawczych na zapleczu.

Przed wykonywaniem robót należy wytyczyć lokalizację barier, płotków i innych urządzeń liniowych zabezpieczających ruch pieszych na podstawie dokumentacji projektowej, SST lub zaleceń Inspektora.

Do podstawowych czynności objętych niniejszą SST przy wykonywaniu ww. robót należą:

- wykonanie dołów pod słupki,
- wykonanie fundamentów betonowych pod słupki,
- ustawienie słupków,
- zamontowanie elementów w ramach z kształtowników,

5.3. Wykonanie dołów pod słupki

Jeśli dokumentacja projektowa lub SST nie podaje inaczej, to doły pod słupki powinny mieć wymiary w planie co najmniej o 20 cm większe od wymiarów słupka, a głębokość od 0,8 do 1,2 m.

5.4. Ustawienie słupków wraz z wykonaniem fundamentów betonowych pod słupki

Jeśli dokumentacja projektowa lub SST nie podaje inaczej, to słupki mogą być osadzone w betonie ułożonym w dołku albo oprawione w bloczki betonowe formowane na zapleczu i dostarczane do miejsca budowy urządzenia zabezpieczającego ruch pieszych. Po uzyskaniu akceptacji Inspektora, słupki betonowe mogą być obłożone kamieniami lub gruzem i przysypane ziemią.

Słupek należy wstawić w gotowy wykop i napełnić otwór mieszanką betonową odpowiadającą wymaganiom punktu 2.4. Do czasu stwardnienia betonu słupek należy podeprzeć.

Fundament betonowy wykonany „na mokro”, w którym osadzono słupek, można wykorzystywać do dalszych prac (np. napinania siatki) co najmniej po 7 dniach od ustawienia słupka w betonie, a jeśli temperatura w czasie wykonywania fundamentu jest niższa od 10°C - po 14 dniach.

5.5. Ustawienie słupków

Słupki, bez względu na rodzaj i sposób osadzenia w gruncie, powinny stać pionowo w linii urządzenia zabezpieczającego ruch pieszych, a ich wierzchołki powinny znajdować się na jednakowej wysokości. Słupki z rur powinny mieć zaspawany górny otwór rury.

Słupki końcowe, narożne oraz stojące na załamaniach wygradzenia o kącie większym od 15° należy zabezpieczyć przed wychylaniem się ukośnymi słupkami wspierającymi, ustawiając je wzdłuż biegu ogrodzenia pod kątem około 30 do 45°.

5.6. Wykonanie spawanych złącz elementów urządzeń zabezpieczających ruch pieszych

Złącza spawane elementów urządzeń zabezpieczających ruch pieszych powinny odpowiadać wymaganiom PN-M-69011 [12].

Wytrzymałość zmęczeniowa spoin powinna wynosić od 19 do 32 MPa. Odchyłki wymiarów spoin nie powinny przekraczać $\pm 0,5$ mm dla grubości spoiny do 6 mm i $\pm 1,0$ mm dla spoiny powyżej 6 mm.

Odstęp, w złączach zakładkowych i nadkładkowych, pomiędzy przylegającymi do siebie płaszczyznami nie powinien być większy niż 1 mm.

Złącza spawane nie powinny mieć wad większych niż podane w tablicy 19. Inspektor może dopuścić wady większe niż podane w tablicy 19 jeśli uzna, że nie mają one zasadniczego wpływu na cechy eksploatacyjne urządzeń zabezpieczających ruch pieszych.

Tablica 19. Dopuszczalne wymiary wad w złączach spawanych według PN-M-69775 [32]

Rodzaj wady	Dopuszczalny wymiar wady w mm
Brak przetopu	2,0
Podtopienie lica	1,5
Porowatość	3,0
Krater	1,5
Wklęśnięcie lica	1,5
Uszkodzenie mechaniczne	1,0
Różnica wysokości sąsiednich wgłębień i wypukłości lica	3,0

5.7. Malowanie metalowych urządzeń zabezpieczających ruch pieszych

Zaleca się przeprowadzać malowanie w okresie od maja do września, wyłącznie w dni pogodne, przy zalecanej temperaturze powietrza od 15 do 20°C; nie należy malować pędzlem lub wałkiem w temperaturze poniżej +5°C, jak również malować metodą natryskową w temperaturze poniżej +15°C oraz podczas występującej mgły i rosy.

Należy przestrzegać następujących zasad przy malowaniu urządzeń:

- z powierzchni stali należy usunąć bardzo starannie pył, kurz, pleśń, tłuszcz, rdzę, zgorzelinę, ewentualnie starą łuszczącą się farbę i inne zabrudzenia zmniejszające przyczepność farby do podłoża; poprzez zmywanie, usuwanie przy użyciu szczotek stalowych, odrdzewiaczy chemicznych, materiałów ściernych, piaskowania, odpalania, ługowania lub przy zastosowaniu innych środków, zgodnie z wymaganiami PN-ISO-8501-1 [42] i PN-H-97052 [27],
- przed malowaniem należy wypełnić wgłębienia i rysy na powierzchniach za pomocą kitów lub szpachlówek ogólnego stosowania, a następnie - wygładzić i zeszlifować podłoże pod farbę,
- do malowania można stosować farby ogólnego stosowania przeznaczone do użytku zewnętrznego, dobrej jakości, z nieprzekroczonym okresem gwarancji, jako:
 - a) farby do gruntowania przeciwrdzewnego (farby i lakiery przeciwkorozyjne),
 - b) farby nawierzchniowe (np. lakiery, emalie, wyroby ftalowe, ftalowo-styrenowe, akrylowe itp.)
 - c) rozcieńczalniki zalecone przez producenta stosowanej farby,
- farbę dłużej przechowywaną należy przygotować do malowania przez usunięcie „kożucha” (zestalonej substancji błonotwórczej na powierzchni farby), dokładne wymieszanie (połączenie lżejszych i cięższych składników farby), rozcieńczenie zbyt zgęstniałej farby,

ewentualne precdzenie (usunięcie nierozmieszanych resztek osadu i innych zanieczyszczeń),

- malowanie można przeprowadzać pędzlami, wałkami malarskimi lub ewentualnie metodą natryskową (pistoletami elektrycznymi, urządzeniami kompresorowymi itp.),
- z zasady malowanie należy wykonać dwuwarstwowo: farbą do gruntowania i farbą nawierzchniową, przy czym każdą następną warstwę można nałożyć po całkowitym wyschnięciu farby poprzedniej.

Malowanie powinno odpowiadać wymaganiom PN-H-97053 [28].

Rodzaj farby oraz liczbę jej warstw zastosowanych przy malowaniu określają SST lub Inspektor na wniosek Wykonawcy.

Należy zwracać uwagę na dokładne pokrycie farbą miejsc stykania się słupka metalowego z betonem fundamentu, ze względu na najszybsze niszczenie się farby w tych miejscach i pojawianie się rdzawych zacieków sygnalizujących korozję słupka.

Zaleca się stosowanie farb możliwie jak najmniej szkodliwych dla zdrowia ludzi i środowiska, z niską zawartością m.in. niearomatycznych rozpuszczalników. Przy stosowaniu farb nieznanego pochodzenia Wykonawca przedstawi do akceptacji Inspektora badania na zawartość szkodliwych składników (np. trującego toluenu jako rozpuszczalnika).

Wykonawca nie dopuści do skażenia farbami wód powierzchniowych i gruntowych oraz kanalizacji. Zlewki poprodukcyjne, powstające przy myciu urządzeń i pędzli oraz z samej farby, należy usuwać do izolowanych zbiorników, w celu ich naturalnej lub sztucznej neutralizacji i detoksykacji.

6. KONTROLA JAKOŚCI ROBÓT

6.1. Ogólne zasady kontroli jakości robót

Szczegółowe zasady kontroli jakości robót podano w SST D-00.00.00 „Wymagania ogólne” pkt 6.

6.2. Badania przed przystąpieniem do robót

Przed przystąpieniem do robót Wykonawca powinien uzyskać od producentów zaświadczenia o jakości (atesty) oraz wykonać badania materiałów przeznaczonych do wykonania robót i przedstawić ich wyniki Inspektorowi w celu akceptacji materiałów, zgodnie z wymaganiami określonymi w pkt 2.3.

Do materiałów, których producenci są zobowiązani (przez właściwe normy PN i BN) dostarczyć zaświadczenia o jakości (atesty) należą rury i kształtowniki,

Do materiałów, których badania powinien przeprowadzić Wykonawca należą materiały do wykonania fundamentów betonowych „na mokro”. Uwzględniając nieskomplikowany charakter robót fundamentowych, na wniosek Wykonawcy, Inspektor może zwolnić go z potrzeby wykonania badań materiałów dla tych robót.

6.3. Badania i kontrola w czasie wykonywania robót

6.3.1. Badania materiałów w czasie wykonywania robót

Wszystkie materiały dostarczone na budowę z zaświadczeniem o jakości (atestem) producenta powinny być sprawdzone w zakresie powierzchni wyrobu i jego wymiarów.

Częstotliwość badań i ocena ich wyników powinna być zgodna z zaleceniami tablicy 20.

Tablica 20. Częstotliwość badań przy sprawdzeniu powierzchni i wymiarów wyrobów dostarczonych przez producentów

Lp.	Rodzaj badania	Liczba badań	Opis badań	Ocena wyników badań
1	Sprawdzenie powierzchni	od 5 do 10 badań z wybranych losowo elementów w każdej dostarczonej partii	Powierzchnię zbadać nieuzbrojonym okiem. Do ew. sprawdzenia głębokości wad użyć dostępnych narzędzi (np. liniałów z czujnikiem, suwmiarek, mikrometrów itp.	Wyniki badań powinny być zgodne z wymaganiami punktu 2.3.
2	Sprawdzenie wymiarów	wyrobów liczącej do 1000 elementów	Przeprowadzić uniwersalnymi przyrządami pomiarowymi lub sprawdzianami	

W przypadkach budzących wątpliwości można zlecić uprawnionej jednostce zbadanie właściwości dostarczonych wyrobów i materiałów w zakresie wymagań podanych w punktach od 2.3 do 2.11.

6.3.2. Kontrola w czasie wykonywania robót

W czasie wykonywania urządzeń zabezpieczających ruch pieszych należy zbadać:

- a) zgodność wykonania urządzeń z dokumentacją projektową (lokalizacja, wymiary),
- b) zachowanie dopuszczalnych odchyłek wymiarów, zgodnie z punktami od 2.3 do 2.11,
- c) prawidłowość wykonania dołów pod słupki, zgodnie z punktem 5.3,
- d) poprawność wykonania fundamentów pod słupki zgodnie z punktem 5.4,
- e) poprawność ustawienia słupków, zgodnie z punktem 5.5 i 5.6,
- f) prawidłowość wykonania siatki zabezpieczającej zgodnie z punktem 5.7 lub 5.8.
- g) W przypadku wykonania spawanych złączy elementów urządzeń:
 - przed oględzinami, spoinę i przylegające do niej elementy łączone (od 10 do 20 mm z każdej strony) należy dokładnie oczyścić z żużla, zgorzeliny, odprysków, rdzy, farb i innych zanieczyszczeń utrudniających prowadzenie obserwacji i pomiarów,
 - oględziny złączy należy przeprowadzić wizualnie z ewentualnym użyciem lupy o powiększeniu od 2 do 4 razy; do pomiarów spoin powinny być stosowane wzorniki, przymiary oraz uniwersalne spoinomierze,
 - w przypadkach wątpliwych można zlecić uprawnionej jednostce zbadanie wytrzymałości zmęczeniowej spoin, zgodnie z PN-M-06515 [29],
 - złącza o wadach większych niż dopuszczalne powinny być naprawione powtórnie spawaniem.

7. OBMIAR ROBÓT

7.1. Ogólne zasady obmiaru robót

Ogólne zasady obmiaru robót podano w SST D-M-00.00.00 „Wymagania ogólne” pkt 7.

7.2. Jednostka obmiarowa

Jednostką obmiarową urządzenia zabezpieczającego ruch pieszych (siatek, barier, płotków, barier łańcuchowych) jest m (metr). Obmiar polega na określeniu rzeczywistej długości urządzenia zabezpieczającego ruch pieszych.

Jednostką obmiarową przy słupkach i zaporach z kwietników betonowych jest szt. (sztuka).

8. ODBIÓR ROBÓT

Ogólne zasady odbioru robót podano w SST D-00.00.00 „Wymagania ogólne” punkt 8.

Roboty uznaje się za wykonane zgodnie z dokumentacją projektową, SST i wymaganiami Inspektora, jeżeli wszystkie pomiary i badania z zachowaniem tolerancji wg pkt 6, dały wyniki pozytywne.

9. PODSTAWA PŁATNOŚCI

9.1. Ogólne ustalenia dotyczące podstawy płatności

Ogólne ustalenia dotyczące podstawy płatności podano w SST D-00.00.00 „Wymagania ogólne” pkt 9.

9.2. Cena jednostek obmiarowych

Cena 1 m wykonania ogrodzeń ochronnych sztywnych obejmuje:

- prace pomiarowe i roboty przygotowawcze,
- dostarczenie na miejsce wbudowania elementów konstrukcji barier, płotków, poręczy, paneli lub innych ogrodzeń sztywnych oraz materiałów pomocniczych,
- dostarczenie na plac budowy składników oraz przygotowanie masy betonowej w przypadkach jej użycia,
- zainstalowanie urządzeń bezpieczeństwa w sposób zapewniający stabilność,
- doprowadzenie terenu wokół wykonanych urządzeń do stanu przewidzianego w dokumentacji projektowej lub według zaleceń Inspektora,
- przeprowadzenie badań i pomiarów kontrolnych paneli oraz innych ogrodzeń sztywnych, oraz materiałów pomocniczych,
- zainstalowanie słupków w fundamencie betonowym
- doprowadzenie terenu wzdłuż wykonanych barier do stanu pierwotnego (np. ponowne ułożenie rozebranego chodnika) przewidzianego w dokumentacji projektowej albo według zaleceń Inspektora,
- przeprowadzenie badań i pomiarów kontrolnych.

10. PRZEPISY ZWIĄZANE

10.1. Normy

- | | | |
|----|-------|---|
| 1. | PN-B- | Konstrukcje żelbetowe. Obliczenia statyczne i |
|----|-------|---|

	03264	projektowanie
2.	PN-H-04651	Ochrona przed korozją. Klasyfikacja i określenie agresywności korozyjnej środowisk
3.	PN-EN 206-1	Beton Część 1: Wymagania, właściwości, produkcja i zgodność
4.	PN-B-06251	Roboty betonowe i żelbetowe. Wymagania techniczne
5.	PN-B-06712	Kruszywa mineralne do betonu
6.	PN-B-10285	Roboty malarskie budowlane farbami, lakierami i emaliami na spoinach bezwodnych
7.	PN-B-13051	Szkło płaskie zbrojone
8.	PN-B-19701	Cement. Cement powszechnego użytku. Skład, wymagania i ocena zgodności
9.	PN-B-23010	Domieszki do betonu. Klasyfikacja i określenia
10.	PN-B-32250	Materiały budowlane. Woda do betonów i zapraw
11.	PN-H-74219	Rury stalowe bez szwu walcowane na gorąco ogólnego zastosowania
12.	PN-H-74220	Rury stalowe bez szwu ciągnione i walcowane na zimno ogólnego przeznaczenia
13.	PN-H-82200	Cynk
14.	PN-H-84018	Stal niskostopowa o podwyższonej wytrzymałości. Gatunki
15.	PN-H-84019	Stal węglowa konstrukcyjna wyższej jakości ogólnego przeznaczenia. Gatunki
16.	PN-H-84020	Stal niestopowa konstrukcyjna ogólnego przeznaczenia. Gatunki
17.	PN-H-84023-07	Stal określonego zastosowania. Stal na rury
18.	PN-H-84030-02	Stal stopowa konstrukcyjna. Stal do nawęglania. Gatunki
19.	PN-H-93010	Stal. Kształtowniki walcowane na gorąco
20.	PN-H-93200-02	Walcówka i pręty stalowe okrągłe walcowane na gorąco. Walcówka i pręty ogólnego zastosowania. Wymiary
21.	PN-H-93401	Stal walcowana. Kątowniki równoramienne
22.	PN-H-93402	Kątowniki nierównoramienne stalowe walcowane na gorąco
23.	PN-H-93403	Stal. Ceowniki walcowane. Wymiary
24.	PN-H-	Stal. Teowniki walcowane na gorąco

25.	93406 PN-H- 93407	Stal. Dwuteowniki walcowane na gorąco
26.	PN-H- 97051	Ochrona przed korozją. Przygotowanie powierzchni stali, staliwa i żeliwa do malowania. Ogólne wytyczne
27.	PN-H- 97052	Ochrona przed korozją. Ocena przygotowania powierzchni stali, staliwa i żeliwa do malowania
28.	PN-H- 97053	Ochrona przed korozją. Malowanie konstrukcji stalowych. Ogólne wytyczne
29.	PN-M- 06515	Dźwignice. Ogólne zasady projektowania ustrojów nośnych
30.	PN-M- 69011	Spawalnictwo. Złącza spawane w konstrukcjach spawanych. Podział i wymagania
31.	PN-M- 69420	Spawalnictwo. Druty lite do spawania i napawania stali
32.	PN-M- 69775	Spawalnictwo. Wadliwość złączy spawanych. Oznaczanie klasy wadliwości na podstawie oględzin zewnętrznych
33.	PN-M- 80026	Druty okrągłe ze stali niskowęglowej ogólnego przeznaczenia
34.	PN-M- 80201	Liny stalowe z drutu okrągłego. Wymagania i badania
35.	PN-M- 80202	Liny stalowe 1 x 7
36.	PN-M- 82054	Śruby, wkręty i nakrętki stalowe. Ogólne wymagania i badania
37.	PN-M- 82054- 03	Śruby, wkręty i nakrętki stalowe. Właściwości mechaniczne śrub i wkrętów
38.	PN-M- 84540	Łańcuchy techniczne ogniwove o ogniwach krótkich
39.	PN-M- 84541	Łańcuchy techniczne ogniwove o ogniwach średnich
40.	PN-M- 84542	Łańcuchy techniczne ogniwove. Wymagania i badania
41.	PN-M- 84543	Łańcuchy techniczne ogniwove o ogniwach długich
42.	PN-ISO- 8501-1	Przygotowanie podłoży stalowych przed nakładaniem farb i podobnych produktów. Stopnie skorodowania i stopnie przygotowania niezabezpieczonych podłoży stalowych oraz podłoży stalowych po całkowitym usunięciu wcześniej nałożonych powłok
43.	BN- 73/0658- 01	Rury stalowe profilowe ciągnięte na zimno. Wymiary
44.	BN- 89/1076- 02	Ochrona przed korozją. Powłoki metalizacyjne cynkowe i aluminiowe na konstrukcjach stalowych, staliwnych i żeliwnych. Wymagania i badania
45.	BN-	Siatki metalowe. Siatki plecione ślimakowe

46	83/5032- 02 BN- 88/6731- 08	Cement. Transport i przechowywanie.
----	---	-------------------------------------

10.2. Inne dokumenty

47. Poręcze mostowe - Ministerstwo Komunikacji, Centralne Biuro Studiów i Projektów Dróg i Mostów Transprojekt - Warszawa, 1976.
48. Katalog budownictwa, Karta KB 8-3.3 (5), listopad 1965.
49. Leszek Mikołajków, „Urządzenia bezpieczeństwa ruchu na obiektach mostowych”. Wydawnictwa Komunikacji i Łączności, Warszawa 1988.
50. Instrukcja o znakach drogowych pionowych. Tom I - Zasady stosowania znaków i urządzeń bezpieczeństwa ruchu. Zał. nr 1 do zarządzenia Ministra Transportu i Gospodarki Morskiej z dnia 3 marca 1994 r. (Monitor Polski Nr 16, poz. 120).

SZCZEGÓŁOWA SPECYFIKACJA TECHNICZNA

D-07.07.01.

**OŚWIETLENIE ULICZNE
CPV 45 316**

1. WSTĘP

1.1. Przedmiot STWiOR

Przedmiotem niniejszej Specyfikacji Technicznej są wymagania dotyczące wykonania i odbioru oświetlenia ulicznego w związku z realizacją inwestycji "Rozbudowa ulic: Wybickiego, Plac Grunwaldzki, Armii Krajowej, Borchardta, Skwer Kościuszki i Al. Jana Pawła II wraz z budową kanałów deszczowych i przebudową infrastruktury kolidujące".

1.2. Zakres stosowania STWiOR

Specyfikacja techniczna jest stosowana, jako dokument przetargowy i kontraktowy przy zlecaniu i realizacji robót wymienionych w punkcie 1.1.

1.3. Zakres robót objętych STWiOR

Ustalenia zawarte w niniejszej specyfikacji dotyczą prowadzenia robót elektrycznych i obejmują:

- roboty demontażowe,
- budowę linii kablowych oświetleniowych;
- montaż słupów stalowych oświetleniowych stożkowych wysięgnikowych wraz z oprawami typu LED;
- montaż słupów stalowych oświetleniowych stożkowych prostych wraz z oprawami typu LED;
- przestawienie istniejącej latarni oświetleniowej wraz konserwacją w nową lokalizację;
- pomiary i czynności sprawdzające,

1.4. Określenia podstawowe

Określenia podane w niniejszej STWiOR są zgodne z obowiązującymi normami PN-76/E-05125, PN-75/E-05100, PN-76/E-02032, PN-EN 13201, N-SEP-E-004 oraz ST D-M-00.00.00. „Wymagania ogólne”.

1.4.1. Osprzęt elektryczny linii kablowej - zbiór elementów przeznaczonych do łączenia, rozgałęziania lub zakończenia kabla, np. mufa.

1.4.2. Skrzyżowanie - takie miejsce na trasie linii kablowej, w którym jakakolwiek część rzutu poziomego linii kablowej przecina lub pokrywa jakakolwiek część rzutu poziomego innej linii kablowej, lub innego urządzenia nadziemnego, lub podziemnego.

1.4.3. Osłona kabla - konstrukcja przeznaczona do ochrony kabli przed uszkodzeniem mechanicznym, chemicznym lub działaniem łuku elektrycznego.

1.4.4. Średnie natężenie oświetlenia jezdni - stosunek strumienia światła padającego na powierzchnię jezdni do jej pola.

- 1.4.5. Równomierność oświetlenia - stosunek średniego natężenia oświetlenia jezdni do wartości minimalnej natężenia oświetlenia na jezdni.
- 1.4.6. Stacja transformatorowa - jest to zespół urządzeń, których głównym zadaniem jest przetwarzanie lub rozdział, albo przetwarzanie i rozdział energii elektrycznej.
- 1.4.7. Uziom - przedmiot metalowy lub zespół przedmiotów metalowych umieszczonych w gruncie, zapewniający z nim połączenie elektryczne.
- 1.4.8. Przewód uziemiający - przewód łączący zacisk uziemiający z uziomem.

1.5. Ogólne wymagania dotyczące robót

Wykonawca robót jest odpowiedzialny, za jakość ich wykonania oraz za zgodność z Dokumentacją Projektową, STWiOR i poleceniami Inżyniera/Kierownika Projektu. Ogólne wymagania dotyczące robót podano w ST D-M-00.00.00.

2. MATERIAŁY

Ogólne wymagania dotyczące materiałów podano w ST D-M-00.00.00. „Wymagania ogólne”. Materiałami stosowanymi do wykonania robót według zasad niniejszej STWiOR są:

-- kable	w/g N SEP-E 004, PN-76/E-05125,
- kable YAKXS	w/g PN-93/E-90401,
- rury stalowe	w/g PN-80/H-74219
- przepusty HDPE	w/g ZN-96/TPSA-014,
- bednarka Fe/Zn 25x4mm	wg PN-89/H-92125
- złącza kablowe	wg PN-IEC439-1+AC, BN-91/8870-08
- słupy oświetleniowe	wg PN-90/B-03200,
- żelbetowe konstrukcje wsporcze	wg PN-87/B-03265,
- fundamenty konstrukcji wsporczych	wg PN-80/B-03322,
- oprawy oświetleniowe	w/g PN-79/E-06314,
- przewody YDY	w/g PN-87/E-90056,
- przepusty kablowe	w/g ZN-96/TP S.A.-014,
- bednarka	w/g .PN-67/H92328
- pręty stalowe	w/g PN -72/H93200
- styczniki	w/g PN-92/E-06150/41,
- rozłączniki bezpiecznikowe	w/g PN-93/06150/30 i PN-93/06150/10,
- łączniki krzywkowe	w/g PN-71/E-06150/51,
- bezpieczniki	w/g PN-91/E-6160/10,
- przekaźniki	w/g PN-86/E-88600 i PN-87/E-88611.
- lakier asfaltowy	w/g BN-75/6144-01
- rozdzielnice	w/g PN-IEC 439 -1 +AC ;1994

Składowanie materiałów:

Zaleca się dostarczenie materiałów na stanowiska montażowe bezpośrednio przed montażem w celu uniknięcia dodatkowego transportu wewnętrznego oraz składowania. Materiały należy przechowywać w pomieszczeniach magazynowych zamkniętych, przystosowanych do tego celu, suchych, przewietrzonych i oświetlonych.

Kable w czasie składowania powinny znajdować się na bębnach., dopuszcza się składowanie krótkich odcinków kabli w kręgach (masa mniejsza od 80kg, średnica kręgu większa od 40 średnic kabla). Przy składowaniu kabli w kręgach nie należy układać więcej niż 3 krążki jeden na drugim. Bębny z kablami powinny być umieszczone na utwardzonym podłożu; bębny powinny być ustawione na krawędziach tarcz (oś bębna pozioma), a kręgi ułożone płasko.

Elementy stalowe i niektóre materiały budowlane można składować na placu, jednak w miejscach, gdzie nie będą narażone na uszkodzenia mechaniczne i działanie korozji.

3. SPRZĘT

Ogólne wymagania dotyczące sprzętu podano w ST D-M-00.00.00. „Wymagania ogólne”. Do realizacji robót zgodnie z założoną technologią należy używać następującego sprzętu:

- ciągnik kołowy 55-63kW(75-85KM),
- podnośnik montażowy PMH samochodowy hydrauliczny,
- przyczepa dłuźycowa 4,5 t
- przyczepa do przewożenia kabli do 4 t,
- samochód dostawczy 0,9t
- samochód samowyładowczy 5t,
- samochód skrzyniowy 5t,
- samochód wieżowy z balkonem,
- samochód laboratoryjny,
- spawarka transformatorowa do 500 A,
- zagęszczarka do wykopów,
- wibromłot elektryczny 3kW,
- urządzenie wiertnicze do otworów pod słupy na ciągniku kołowym 600mm/1m,
- żuraw samochodowy do 4 t.

Sprzęt powinien odpowiadać ogólnie przyjętym wymaganiom, co do jakości i wytrzymałości. Sprzęt powinien mieć ustalone parametry techniczne i być stosowany zgodnie z przeznaczeniem i zaleceniami producenta. Maszyny można uruchomić dopiero po uprzednim zbadaniu ich stanu technicznego.

Maszyny należy zabezpieczyć przed możliwością uruchomienia przez osoby niepowołane.

4. TRANSPORT

Ogólne wymagania dotyczące transportu podano w ST D-M-00.00.00. „Wymagania ogólne”. Środki i urządzenia transportu powinny być odpowiednio przystosowane do transportu materiałów niezbędnych do wykonania danego rodzaju robót. Na czas transportu materiały należy zabezpieczyć przed przemieszczeniem w sposób zapobiegający ich uszkodzeniu.

Załadowanie i wyładowanie elementów o dużej masie i znacznym gabarycie należy przeprowadzić za pomocą dźwignic lub posługując się pomostem - pochylnią.

Zaleca się dostarczenie urządzeń i ich konstrukcji na stanowisko montażu bezpośrednio przed montażem, w celu uniknięcia dodatkowego transportu wewnętrznego z magazynu budowy. Dotyczy to szczególnie dużych i ciężkich elementów.

Transport kabli należy wykonać z zachowaniem warunków:

- kable należy przewozić na bębnach, dopuszcza się przewożenia kabli w kręgach, jeżeli masa kręgu nie przekroczy 80 kg, a temperatura otoczenia nie jest niższa niż +4°C, przy czym wewnętrzna średnica kręgu nie powinna być mniejsza niż 40-krotna średnica zewnętrzna kabla,

- zaleca się przewożenie bębnow z kablami na specjalnej przyczepie, dopuszcza się przewożenie bębnow z kablami w skrzyniach samochodów ciężarowych lub przyczepach,
- bębny z kablami przewożone w skrzyniach samochodu powinny być ustawione na krawędzi tarcz, a tarcze bębnow powinny być przymocowane do dna skrzyni samochodu, tak aby bębny nie mogły się przetaczać. Stawianie bębnow z kablami w skrzyni samochodu płasko jest zabronione, kręgi kabla należy układać poziomo. Zabronione jest przebywanie osób w skrzyni samochodu w czasie przewożenia bębna z kablami,
 - umieszczenie i zdejmowanie bębnow z kablami ze skrzyni samochodu zaleca się wykonać przy pomocy żurawia. Swobodne staczanie bębnow z kablami ze skrzyni samochodu oraz zrzucanie kręgów kabli jest zabronione

Transport słupów należy wykonać zgodnie z zaleceniami producenta, a w szczególności należy:

- słupy unosić dźwigiem, przy pomocy orczyka i lin stalowych, chwytając w środku ciężkości żerdzi
- ilość warstw nie powinna przekraczać dwóch
- stosować przekładki z belek drewnianych
- warstwy układać na przemian, druga warstwa odziomkami odwrotnie do pierwszej,
- zabezpieczać klinami uniemożliwiającymi przemieszczanie się.

5. WYKONANIE ROBÓT

5.1. Ogólne warunki wykonania robót

Ogólne warunki wykonania robót podano w ST D-M-00.00.00. "Wymagania ogólne".

Wykonawca powinien opracować i przedstawić do akceptacji Inżyniera/Kierownika Projektu harmonogram robót zawierający między innymi uzgodnione z użytkownikiem sieci energetycznej okresy wyłączenia napięcia niezbędne do wykonania prac ujętych w pkt.

1.3. STWiOR. Przebudowę linii kablowych można wykonać po dokonaniu docelowej makroniwelacji terenu.

5.2. Montaż oświetlenia ulicznego

5.2.1. Roboty przygotowawcze

Trasowanie linii kablowych powinno być dokonane metodami geodezyjnymi przez uprawnioną jednostkę geodezyjną. Za zgodą inwestora trasowanie linii może przeprowadzić przedsiębiorstwo wykonawcze.

5.2.2. Roboty ziemne

Linie kablowe

Szerokość rowu kablowego na dnie nie powinna być mniejsza od 0,4 m. Zmianę kierunku rowu należy wykonać po łuku. Wymaga się aby zachować wymagane przez producenta promienie gięcia kabli i jednocześnie by promień łuku rowu kablowego był nie mniejszy niż 0,5 m dla kabli o izolacji i powłoce z PCV o napięciu do 1 kV. Głębokość rowu kablowego powinna być taka, aby, po uwzględnieniu warstwy piasku (0,1 m) oraz średnicy kabla, odległość górnej powierzchni kabla od powierzchni gruntu była nie mniejsza niż:

- 0,7 m dla kabli układanych poza chodnikiem,

- 0,5 m dla kabli układanych pod chodnikami.

W gruntach nie piaszczystych kable należy układać na warstwie piasku o grubości 0,1 m, następnie, kabel należy zasypać warstwą piasku o grubości 0,1 m. Pozostałą część wykopu należy zasypać gruntem rodzimym. Wymagane jest zagęszczanie gruntu warstwami o grubości 0,20 m do uzyskania współczynnika $I_s = 0,97$ dla odcinków poza korpusem drogi i $I_s=1,03$ w obrębie korpusu drogowego.

5.2.3. Montaż kabli w ziemi

Przy układaniu kabla promień gięcia kabla nie powinien być mniejszy od-10-krotnej średnicy zewnętrznej dla kabli wielożyłowych o izolacji i powłoce polinitowej – kable typu YAKXS. Kabla nie należy układać jeżeli temperatura otoczenia i temperatura kabla jest niższa niż -5°C / kable typu YAKXS. Kabel można układać ręcznie lub mechanicznie przy użyciu rolek tocznych. Niedopuszczalne jest, aby kabel podczas układania ocierał się o podłoże. W gruntach nie piaszczystych kable należy układać na warstwie piasku o grubości 0,1 m, następnie kabel należy zasypać warstwą piasku o grubości 0,1 m. Pozostałą część wykopu należy zasypać gruntem rodzimym. Wymagane jest zagęszczanie gruntu warstwami o grubości 0,20 m do uzyskania współczynnika $I_s = 0,95$ dla odcinków poza korpusem drogi i $I_s=1,03$ w obrębie korpusu drogowego. Kable powinny być ułożone w wykopie linią falistą z zapasem nie mniejszym niż 1% długości wykopu. Kable krzyżujące się z innymi kablami oraz z występującym uzbrojeniem podziemnym (rurociągi) lub drogami, torami itp. należy chronić i zabezpieczać zgodnie ze szczegółowymi wymaganiami normy PN-76/E-05125 oraz N-SEP-E-004. Każdą linię kablową należy na całej długości oznakować za pomocą trwałych oznaczników nakładanych na kabel co 10 m oraz za pomocą pasa folii z tworzywa sztucznego (grubość minimalna 0,5 mm, szerokość wystarczająca do przykrycia wszystkich kabli ale nie mniej niż 200 mm) ułożonego w ziemi nad kablem o kolorach:

- niebieski - dla kabli o napięciu do 1 kV,
Należy oznakować miejsca muf kablowych.

5.2.4. Montaż kabli w rurach umieszczonych w ziemi

Głębokość umieszczenia rur w gruncie, mierzona od powierzchni terenu do górnej granicy rury, powinna wynosić co najmniej:

- 0,7 m przy układaniu linii kablowej w terenie bez nawierzchni,
 - 1,0 m przy układaniu kabli w części dróg przeznaczonych do ruchu kołowego.
- W jednej rurze powinien być ułożony jeden kabel. Średnica zewnętrzna rury musi być większa od 50mm i jednocześnie nie mniejsza niż:
- 1,5. krotna średnica kabla gdy układany jeden kabel,
 - ϕ 110 mm dla kabli NN o przekroju do 240 mm.

Rury w miejscach wprowadzeń i wyprowadzeń kabli powinny być uszczelnione.

Zaleca się wykonywanie uszczelnień z materiału włóknistego i gliny.

5.3. Montaż słupów oświetleniowych

Lokalizacja w terenie projektowanych instalacji oświetleniowych powinna być wytyczona przez geodetów. Fundamenty słupów dostosowane do występujących obciążeń dostarcza wykonawca. Fundamenty słupów powinny być odporne na agresywne działanie środowiska i całe zabezpieczone warstwą lakieru bitumicznego zgodnie z PN-75/E-05100. Po zasypaniu fundamentów należy sprawdzić stopień zagęszczenia gruntu, który winien

wynosić co najmniej 0,97 wg BN-72/8932-01. Słupy ustawione na stanowiskach powinny spełniać następujące wymagania:

- słup powinien stać pionowo, z tym że dopuszczalne odchylenie słupa w każdym kierunku od osi pionowej może być :

$$r < 2h/300$$

gdzie : h - wysokość części nadziemnej słupa,

- oś oprawy powinna być ustawiona prostopadle do ulicy,
- wnęka słupa o minimalnych wymiarach 100 x 300 mm powinna być usytuowana od strony przeciwnej do najazdu - na zewnątrz od ulicy. Oś wnęki powinna tworzyć kąt 45° z linią równoległą do osi ruchu. W miejscach, gdzie występują bariery ochronne, ekrany akustyczne lub poręcze ochronne, słupy należy ustawiać tak, aby był łatwy dostęp do wnęki z bezpiecznikami. Zaleca się, aby dolna krawędź wnęki była minimum 0,5 m od powierzchni chodnika lub gruntu. We wnękach należy zainstalować tabliczki bezpiecznikowe z odpowiednią ilością gniazd bezpiecznikowych.

5.3.1. Montaż opraw oświetleniowych

Przed zamontowaniem oprawy na słupie lub wysięgniku należy sprawdzić jej działanie oraz prawidłowość połączeń. Oprawy na słupach lub wysięgnikach należy montować po ustawieniu słupów. Oprawy i wysięgniki należy mocować w sposób trwały, uniemożliwiający im obrót wokół osi. Przez mocowanie trwałe rozumie się skręcenie na śruby z podkładkami sprężystymi. Przewody zasilające należy łączyć do odpowiednich faz. Montowane oprawy powinny być czyste.

5.3.2. Montaż urządzeń zabezpieczających

Zabezpieczenie linii oświetleniowych powinno być umieszczone w szafce oświetleniowej, zabezpieczenie opraw - na tabliczce bezpiecznikowej zainstalowanej we wnęce słupa. Tabliczka bezpiecznikowa (podziałowa) powinna mieć zaciski przystosowane do przekroju kabla zasilającego.

5.3.3. Montaż instalacji przeciwporażeniowej

Dodatkowej ochronie przeciwporażeniowej podlegają:

- słupy żelbetowe i stalowe,
- ramki, drzwiczki i konstrukcje wsporcze tabliczek bezpiecznikowych,
- oprawy oświetleniowe I klasy w obudowie metalowej.

Przewody ochronne należy przyłączyć do specjalnie do tego celu przewidzianych zacisków śrubowych. Uziomy należy wykonywać ze stali ocynkowanej. Wszystkie połączenia spawane i śrubowe w gruncie należy zabezpieczyć przed korozją lakierem asfaltowym nałożonym, co najmniej dwukrotnie.

5.4. Roboty rozbiórkowe oraz odtworzenie nawierzchni

Wszędzie gdzie kable oświetleniowe (lub inne projektowane urządzenia) są zlokalizowane tak, że ich ułożenie wymaga rozebrania istniejącej nawierzchni trzeba ją po ułożeniu kabla odtworzyć. Nawierzchnię rozbierać tylko w zakresie niezbędnym do wykonania robót kablowych. Odtworzenie nawierzchni musi polegać na przywróceniu nawierzchni stanu, co najmniej takiego jak przed wykonaniem robót. Uszkodzone podczas rozbiórki elementy nawierzchni (płyty drogowe lub chodnikowe) należy przy ponownym montażu zastąpić nowymi, a uszkodzone wywieźć na składowisko odpadów i

unieszkodliwić. Po odtworzeniu nawierzchni należy dokonać odbioru przez inspektora nadzoru Zarządu Dróg i Zieleni w Gdyni.

6. KONTROLA, JAKOŚCI ROBÓT

Ogólne zasady kontroli jakości robót podano w ST D-M-00.00.00. "Wymagania ogólne".

W trakcie wykonywania robót należy kontrolować :

- wytyczenie lokalizacji wykopów na podstawie geodezyjnego szkicu wyniesienia,
- prawidłowość przygotowania podłoża dla kabla,
- wykonanie podsypki i zasyпки kabla,
- wskaźnik zagęszczenia gruntu,
- poprawność usytuowania słupów oświetleniowych.

Po zakończeniu robót należy wykonać następujące czynności:

- sprawdzić trasy linii kablowej,
- sprawdzić ciągłość żył i powłok kabli oraz zgodności faz,
- pomierzyć rezystancję izolacji kabla,
- wykonać próbę napięciową izolacji kabla,
- wykonać próbę napięciową powłoki kabla.
- pomierzyć wartość oporności uziemień
- zbadać stan urządzeń oświetleniowych,
- zbadać zgodność średniego natężenia oświetlenia i równomierności z wymaganiami normy,
- dokonać obchodu trasy linii,
- sprawdzić wybrane elementy na zgodność z przepisami,
- sprawdzić i przeanalizować protokoły z dokonanych pomiarów,
- ustalić warunki przekazania do eksploatacji i załączenia pod napięcie,
- dokonać próbnego załączenia,
- sporządzić protokół z odbioru z podaniem wniosków i ustaleń,
- zbadać stan dokumentacji powykonawczej i zaakceptować ją.

7. OBMIAR ROBÓT

Ogólne zasady obmiaru robót podano w ST D-M-00.00.00. "Wymagania ogólne".

Obmiar robót należy dokonać w oparciu o dokumentację projektową i ewentualne dodatkowe ustalenia wynikłe w czasie budowy, akceptowane przez Inżyniera/Kierownika Projektu.

Jednostką obmiaru robót jest:

- 1kpl. – dla robót demontażowych;
- 1m – dla budowy linii kablowych oświetleniowych(YAKXS 4x35+FeZn 25x4);
- 1m – dla budowy linii kablowych oświetleniowych(YAKXS 4x25+FeZn 25x4);
- 1szt – dla montażu słupów oświetleniowych stalowych stożkowych wysięgnikowych wraz z oprawami ulicznymi LED(słup stalowy stożkowy z wysięgnikiem rurowym 1-ramiennym, długość ramienia wysięgnika L=1m, wysokość zawieszenia oprawy H=7m, oprawa z źródłem typu LED typ zgodny z dokumentacją projektową);

- 1szt – dla montażu słupów oświetleniowych stalowych stożkowych prostych wraz z oprawami ulicznymi LED(słup stalowy stożkowy prosty, wysokość zawieszenia oprawy H=7m, oprawa z źródłem typu LED typ zgodny z dokumentacją projektową);
- 1szt – dla przestawienia istniejącego słupa oświetleniowego wraz z jego konserwacją;
- 1kpl. – dla pomiarów i czynności sprawdzających.

8. ODBIÓR ROBÓT

Ogólne zasady odbioru robót podano w ST D-M-00.00.00. "Wymagania ogólne".

8.1. Odbiór robót zanikających

Następujące elementy wykonanych robót przewidzianych do zakrycia podlegają odbiorowi:

- ciągi rur - przed zasypaniem,
- kable ułożone w rowach - przed zasypaniem,
- mufy zamontowane w wykopie - przed zasypaniem
- elementy uziemień przed zasypaniem
- zagęszczenie gruntu

Odbiorowi podlega całość linii lub sieci kablowej, jeżeli stanowi ona odrębną część składową obiektu inżynierskiego.

8.2. Odbiór częściowy i ostateczny

Przy dokonywaniu odbioru częściowego i ostatecznego należy:

- sprawdzić zgodność wykonanych robót z umową, dokumentacją, warunkami technicznymi wykonania, normami oraz przepisami,
- sprawdzić udokumentowanie jakości wykonanych robót odpowiednimi protokołami prób montażowych,
- sprawdzić, czy obiekt spełnia warunki prawidłowej eksploatacji,
- dokonać próbnego załączenia,
- sporządzić protokół z odbioru, z podaniem wniosków i ustaleń.
- Sporządzić dokumenty konieczne przy przekazywaniu linii i kabli energetycznych do Zakładu Energetycznego.

9. PODSTAWA PŁATNOŚCI

Ogólne wymagania dotyczące płatności podano w ST D-M-00.00.00. "Wymagania ogólne".

Płatność za jednostkę wykonanych robót należy ustalać zgodnie z obmiarem i oceną, jakości użytych materiałów i wykonanych prac biorąc za podstawę wyniki badań i pomiarów kontrolnych. Ceny te będą pełnym wynagrodzeniem za dostarczenie i ułożenie wszystkich materiałów użytych do budowy oświetlenia oraz robocizną, pracę sprzętu oraz wszystkie inne czynności niezbędne do należytego wykonania robót.

Cena demontażu 1kpl urządzeń oświetlenia ulicznego obejmuje:

- przekopy próbne;
- ręczne odkopanie kablowych linii oświetleniowych;
- demontaż linii kablowych oświetleniowych;
- demontaż słupów oświetleniowych, wysięgników i opraw oświetleniowych;

- zasypanie wykopu gruntem rodzimym wraz z zagęszczeniem;
- transport materiałów z rozbiórki na wysypisko wraz kosztami utylizacji

Cena budowy 1m linii kablowej oświetlenia(YAKXS 4x35+FeZn 25x4) obejmuje:

- zakup i dostarczenie na miejsce montażu materiałów potrzebnych do budowy linii kablowej;
 - roboty pomocnicze i przygotowawcze, w tym geodezyjne wytyczenie wykopów,
- ręczne kopanie rowów kablowych;
- mechaniczne kopanie rowów kablowych;
- nasypanie na dno rowu kablowego warstwy piasku grubości 10cm;
- ułożenie w wykopie rur ochronnych;
- wykonanie przepustów metodą bezwykopową;
- ułożenie w rowie kabli YAKXS 4x35;
- ułożenie w wykopie bednarki FeZn 25x4;
- wciągnięcie kabli w rury osłonowe;
- zarobienie końcówek kabli;
- montaż muf z rur termokurczliwych na kablach;
- nasypanie na kabel warstwy piasku grubości 10cm;
- ułożenie folii z uplastycznionego PVC celem oznaczenia trasy linii kablowej;
- zasypanie rowów kablowych gruntem rodzimym wraz z zagęszczeniem;

Cena budowy 1m linii kablowej oświetlenia(YAKXS 4x25+FeZn 25x4) obejmuje:

- zakup i dostarczenie na miejsce montażu materiałów potrzebnych do budowy linii kablowej;
 - roboty pomocnicze i przygotowawcze, w tym geodezyjne wytyczenie wykopów,
- ręczne kopanie rowów kablowych;
- mechaniczne kopanie rowów kablowych;
- nasypanie na dno rowu kablowego warstwy piasku grubości 10cm;
- ułożenie w wykopie rur ochronnych;
- wykonanie przepustów metodą bezwykopową;
- ułożenie w rowie kabli YAKXS 4x25;
- ułożenie w wykopie bednarki FeZn 25x4;
- wciągnięcie kabli w rury osłonowe;
- zarobienie końcówek kabli;
- montaż muf z rur termokurczliwych na kablach;
- nasypanie na kabel warstwy piasku grubości 10cm;
- ułożenie folii z uplastycznionego PVC celem oznaczenia trasy linii kablowej;
- zasypanie rowów kablowych gruntem rodzimym wraz z zagęszczeniem;

Cena montażu 1szt. słupów oświetleniowych stalowych stożkowych wysięgnikowych wraz z oprawami ulicznymi LED(słup stalowy stożkowy z wysięgnikiem 1-ramiennym, długość ramienia wysięgnika L=1m, wysokość zawieszenia oprawy H=7m, oprawa oświetlenia ulicznego z źródłem typu LED typ zgodny z dokumentacją projektową)obejmuje:

- zakup i dostarczenie na miejsce montażu materiałów potrzebnych do montażu słupa oświetleniowego stożkowego wysięgnikowego wraz oprawą;
 - roboty pomocnicze i przygotowawcze, w tym geodezyjne wytyczenie lokalizacji słupa,
- wykopy pod fundamenty słupów;

- zabezpieczenie przeciwwilgociowe podziemnej części słupa;
- montaż fundamentu;
- montaż słupa na fundamencie;
- montaż wysięgnika na słupie;
- montaż na wysięgniku opraw oświetleniowych (oprawa uzgodniona z Miejskim Konserwatorem Zabytków);
- wciągnięcie w słup YDY 3x1,5;
- montaż tabliczek bezpiecznikowych;
- obróbka kabli zasilających i podłączenie ich we wnęce słupa;
- podłączenie bednarki do zacisku uziemiającego słupa;
- wykonanie zerowania słupa;
- wykonanie uziemienia słupa wraz podłączeniem;
- zasypanie wykopu gruntem rodzimym wraz z zagęszczeniem.
- pomiary rezystancji uziemień;
- badanie instalacji pod kątem skuteczności ochrony od prążeń;

Cena montażu 1szt. słupów oświetleniowych stalowych stożkowych prostych wraz z oprawami ulicznymi LED (słup stalowy stożkowy prosty, wysokość montażu oprawy H=7m, oprawa oświetlenia ulicznego z źródłem typu LED typ zgodny z dokumentacją projektową) obejmuje:

- zakup i dostarczenie na miejsce montażu materiałów potrzebnych do montażu słupa oświetleniowego stożkowego prostego wraz oprawą;
 - roboty pomocnicze i przygotowawcze, w tym geodezyjne wytyczenie lokalizacji słupa,
- wykopy pod fundamenty słupów;
- zabezpieczenie przeciwwilgociowe podziemnej części słupa;
- montaż fundamentu;
- montaż słupa na fundamencie;
- montaż na słupie opraw oświetleniowych (oprawa uzgodniona z Miejskim Konserwatorem Zabytków);
- wciągnięcie w słup YDY 3x1,5;
- montaż tabliczek bezpiecznikowych;
- obróbka kabli zasilających i podłączenie ich we wnęce słupa;
- podłączenie bednarki do zacisku uziemiającego słupa;
- wykonanie zerowania słupa;
- wykonanie uziemienia słupa wraz podłączeniem;
- zasypanie wykopu gruntem rodzimym wraz z zagęszczeniem.
- pomiary rezystancji uziemień;
- badanie instalacji pod kątem skuteczności ochrony od prążeń;

Cena przestawienia 1szt. istniejącego słupa oświetleniowego wraz z jego konserwacją obejmuje:

- zakup i dostarczenie na miejsce montażu materiałów potrzebnych do przestawienia słupa oświetleniowego wraz z oprawą;
- demontaż istniejącego słupa wraz z jego zabezpieczeniem do czasu ponownego montażu;
- konserwacja powłoki antykorozyjnej słupa, oraz konserwacja oprawy oświetleniowej;
 - roboty pomocnicze i przygotowawcze, w tym geodezyjne wytyczenie nowej lokalizacji słupa,
- wykopy pod fundamenty słupów;

- zabezpieczenie przeciwwilgociowe podziemnej części słupa;
- montaż fundamentu;
- montaż słupa na fundamencie;
- montaż na słupie opraw oświetleniowych;
- wciągnięcie w słup YDY 3x1,5;
- montaż tabliczek bezpiecznikowych;
- przełożenie kabli zasilających latarnię;
- obróbka kabli zasilających i podłączenie ich we wnęce słupa;
- podłączenie bednarki do zacisku uziemiającego słupa;
- wykonanie zerowania słupa;
- wykonanie uziemienia słupa wraz podłączeniem;
- zasypanie wykopu gruntem rodzimym wraz z zagęszczeniem.
- pomiary rezystancji uziemień;
- badanie instalacji pod kątem skuteczności ochrony od prążeń;

Cena wykonania 1kpl pomiarów i czynności sprawdzających obejmuje:

- pomiary ciągłości żył i rezystancji izolacji linii kablowych;
- pomiary rezystancji uziemień;
- badanie instalacji pod kątem skuteczności ochrony od porażeń;
- pomiary szafek oświetleniowych;
- pomiary fotometryczne.

10. PRZEPISY ZWIĄZANE

10.1 Normy

- | | |
|-------------------------------------|--|
| 1. N SEP-E-004 | Elektroenergetyczne i sygnalizacyjne linie kablowe. |
| 2. PN-74/E-06401 | Elektroenergetyczne linie kablowe. Osprzęt dla kabli do 60KV. |
| 3. PN-90/E-06401/03 | Mufy kablowe na napięcie nie przekraczające 0,6/1kV. |
| 4. PN-93/E-90401 | Kable elektroenergetyczne i sygnalizacyjne o izolacji i powłoce polwinitowej na napięcie nie przekraczające 6,6 kV. Kable na napięcie 0,6/1kV. |
| 5. ZN-96/TPSA-014 | Rury z polichloroku winylu (RPCW). |
| 6. BN-72/8932-01 | Budowle drogowe i kolejowe. Roboty ziemne. |
| 7. PN-89/H92125 | Stal, blachy i taśmy ocynkowane |
| 8. PN-IEC 439-1+AC:1994 | Rozdzielnice i sterownice niskonapięciowe. |
| 10. PN-91/E-05009 | Instalacje elektryczne w obiektach budowlanych. |
| 11 DIN/UDE-250/204 | Przewody instalacyjne o izolacji i powłoce polwinitowej. |
| 12. PN-IEC 439-1+AC:1994 | Rozdzielnice skrzynkowe nisko napięciowe |
| 13. PN-92/E-6150.51 | Aparatura rozdzielcza i sterownicza niskonapięciowa. Aparaty i łączniki sterownicze. |
| 14. PN-IEC-598-1+A1:1994 | Oprawy oświetleniowe. Wymagania ogólne i badania. |
| 15. PN-91/E-05009/03; BN-83/3060-12 | Odgałęźniki instalacyjne i płytki odgałęźne na napięcie 750 V do przewodów o przekroju do 50 mm ² . |
| 16. PN-90/E-93002 | Wyłączniki nadprądowe do instalacji domowych i podobnych. |

17. PN-93/E-06150.30	Aparatura rozdzielcza i sterownicza n.n. Rozłączniki, odłączniki, rozłączniki izolacyjne i zestawy łączników z bezpiecznikami topikowymi.
18. PN-92/E-06150.10	Aparatura rozdzielcza i sterownicza n.n. Przepisy ogólne.
19. PN-92/E-06150.41	Aparatura rozdzielcza i sterownicza n.n. Styczniki i rozruszniki do silników.
20. PN-87/E-88611	Przełączniki elektroenergetyczne, przełączniki pomocnicze.
21. BN-83/3068-29	Sprzęt elektroinstalacyjny. Złączniki na napięcie do 660 V do łączenia żył elektrycznych o przekroju do 120 mm ² . Ogólne wymagania i badania.
22. PN-87/E-90054	Przewody elektroenergetyczne ogólnego przeznaczenia. Przewody jednożyłowe o izolacji polwinitowej.

10.2. Inne

- [1] Rozporządzenie Ministrów Energetyki i Energii Atomowej oraz Administracji, Gospodarki Terenowej i Ochrony Środowiska z dnia 9 IV 1997 w sprawie Warunków Technicznych, jakim powinny odpowiadać instalacje elektroenergetyczne i urządzenia oświetlenia elektrycznego.
- [2] Warunki techniczne wykonywania i odbioru robót budowlano montażowych tom V - Instalacje elektryczne.

SZCZEGÓŁOWE SPECYFIKACJE TECHNICZNE

D-08.00.00.

ELEMENTY ULIC

SZCZEGÓŁOWA SPECYFIKACJA TECHNICZNA

D-08.01.01.

**KRAWEŻNIKI BETONOWE
CPV 45 233**

1. WSTĘP

1.1. Przedmiot SST

Przedmiotem niniejszej szczegółowej specyfikacji technicznej (SST) są wymagania dotyczące wykonania i odbioru robót związanych z ustawieniem krawężników betonowych w ramach realizacji inwestycji: „Rozbudowa ulic: Wybickiego, Plac Grunwaldzki i Armii Krajowej w Gdyni wraz z odtworzeniem nawierzchni ulic: Borchardta, Skwer Kościuszki i Al. Jana Pawła II oraz budową kanałów deszczowych i przebudową infrastruktury kolidującej”

1.2. Zakres stosowania SST

Szczegółowa Specyfikacja Techniczna jest stosowana jako dokument w postępowaniu przetargowym i przy realizacji umowy na wykonanie robót związanych z realizacją zadania wymienionego w punkcie 1.1.

1.3. Zakres robót objętych SST

Ustalenia zawarte w niniejszej szczegółowej specyfikacji dotyczą zasad prowadzenia robót związanych z ustawieniem krawężników betonowych 15x30cm na ławie betonowej C16/20 z oporem.

Zakres robót przy wykonaniu krawężnika betonowego obejmuje:

- ustawienie krawężników betonowych 15x30 na podsypce cementowo-piaskowej gr 5cm, na wykonanej ławie betonowej z oporem,
- wypełnienie spoin zaprawą cementową

1.4. Określenia podstawowe

1.4.1. Krawężniki betonowe - prefabrykowane belki betonowe ograniczające chodniki dla pieszych oraz nawierzchnie drogowe.

1.4.2. Pozostałe określenia podstawowe są zgodne z obowiązującymi, odpowiednimi polskimi normami i z definicjami podanymi w SST B-D-00.00.00. „Wymagania ogólne” punkt 1.4.

1.5. Ogólne wymagania dotyczące robót

Ogólne wymagania dotyczące robót podano w SST B-D-00.00.00. „Wymagania ogólne” punkt 1.5.

2. MATERIAŁY

2.1. Ogólne wymagania dotyczące materiałów

Ogólne wymagania dotyczące materiałów, ich pozyskiwania i składowania podano w SST B-D-00.00.00. „Wymagania ogólne” punkt 2.

2.2. Materiały do wykonania robót

2.2.1. Zgodność materiałów z dokumentacją projektową

Materiały do wykonania robót powinny być zgodne z ustaleniami dokumentacji projektowej lub SST.

2.2.2. Stosowane materiały

Materiałami stosowanymi przy wykonaniu krawężników stanowiących obramowanie nawierzchni są:

- krawężniki betonowe (do wykonania łuków o $R < 40\text{m}$ należy użyć krawężników łukowych),
- piasek na podsypkę i do zapraw,
- cement do podsypki i zapraw,
- woda,
- materiały do wykonywania ławy pod krawężniki,
- materiały do wypełnienia spoin zaprawą cementową.

2.3.1 Krawężniki betonowe

2.2.3.1. Wymagania ogólne wobec krawężników

Wymiary krawężników betonowych: wysokość 30 cm; szerokość u podstawy 15 cm; na szerokości górnej powierzchni, ścięcie ok. 3 cm (z wyokrągleniem punktu załamania) na wysokości 12 cm od góry.

2.2.3.2. Wymagania techniczne wobec krawężników

Wymagania techniczne stawiane krawężnikom betonowym określa PN-EN 1340 [5] w sposób przedstawiony w tablicy 1.

Tablica 1. Wymagania wobec krawężnika i opornika betonowego, ustalone w PN-EN 1340 [5]

Lp.	Cecha	Załącznik	Wymagania		
1	Kształt i wymiary				
1.1	Wartości dopuszczalnych odchyłek od wymiarów nominalnych, z dokładnością do milimetra	C	Długość: $\pm 1\%$, $\geq 4\text{ mm}$ i $\leq 10\text{ mm}$ Inne wymiary z wyjątkiem promienia: - dla powierzchni: $\pm 3\%$, $\geq 3\text{ mm}$, $\leq 5\text{ mm}$, - dla innych części: $\pm 5\%$, $\geq 3\text{ mm}$, $\leq 10\text{ mm}$		
1.2	Dopuszczalne odchyłki od płaskości i prostoliniowości, dla długości pomiarowej 300 mm 400 mm 500 mm 800 mm	C	$\pm 1,5\text{ mm}$ $\pm 2,0\text{ mm}$ $\pm 2,5\text{ mm}$ $\pm 4,0\text{ mm}$		
2	Właściwości fizyczne i mechaniczne				
2.1	Odporność na zamrażanie/rozmarzanie z udziałem soli odładzających	D	Ubytek masy po badaniu: wartość średnia $\leq 1,0\text{ kg/m}^2$, przy czym każdy pojedynczy wynik $< 1,5\text{ kg/m}^2$		
2.2	Wytrzymałość na zginanie	F	Klasa wytr.	Charakterystyczna wytrzymałość, MPa	Każdy pojedyn. wynik, MPa
			3	6,0	$> 4,8$
2.3	Trwałość ze względu na wytrzymałość	F	Krawężniki i oporniki mają zadawalającą trwałość (wytrzymałość) jeśli spełnione są wymagania pktu 2.2 oraz poddawane są normalnej konserwacji		
2.4	Odporność na ścieranie	G i H	Klasa odporności	Odporność przy pomiarze na tarczy	
				szerokiej ściernej, wg zał. G normy – badanie podstawowe	Böhmeo, wg zał. H normy – badanie alternatywne
			4	$\leq 20\text{ mm}$	$\leq 18000\text{ mm}^3/5000$

			mm ²
2.5	Odporność na poślizg/ poślizgnięcie	I	a) jeśli górna powierzchnia krawężnika i opornika nie była szlifowana i/lub polerowana – zadawalająca odporność, b) jeśli wyjątkowo wymaga się podania wartości odporności na poślizg/poślizgnięcie – należy zadeklarować minimalną jej wartość pomierzoną wg zał. I normy (wahadłowym przyrządem do badania tarcia), c) trwałość odporności na poślizg/poślizgnięcie w normalnych warunkach użytkowania krawężnika i opornika jest zadawalająca przez cały okres użytkowania, pod warunkiem właściwego utrzymywania i gdy na znacznej części nie zostało odsłonięte kruszywo podlegające intensywnemu polerowaniu.
3	Aspekty wizualne		
3.1	Wygląd	J	a) powierzchnia krawężnika i opornika nie powinna mieć rys i odprysków, b) nie dopuszcza się rozwarstwień w krawężnikach dwuwarstwowych c) ewentualne wykwyty nie są uważane za istotne
3.2	Tekstura	J	a) krawężniki i oporniki z powierzchnią o specjalnej teksturze – producent powinien określić rodzaj tekstury, b) tekstura powinna być porównana z próbkami dostarczonymi przez producenta, zatwierdzonymi przez odbiorcę, c) różnice w jednolitości tekstury, spowodowane nieuniknionymi zmianami we właściwości surowców i warunków twardnienia, nie są uważane za istotne
3.3	Zabarwienie	J	a) barwiona może być warstwa ścierna lub cały element, b) zabarwienie powinno być porównane z próbkami dostarczonymi przez producenta, zatwierdzonymi przez odbiorcę, c) różnice w jednolitości zabarwienia, spowodowane nieuniknionymi zmianami właściwości surowców lub warunków dojrzewania betonu, nie są uważane za istotne

W przypadku zastosowań krawężników na powierzchniach innych niż przewidziano w tablicy 1 (np. przy nawierzchniach wewnętrznych, nie narażonych na kontakt z solą odladzającą), wymagania wobec krawężników i oporników należy odpowiednio dostosować do ustaleń PN-EN 1340 [5].

2.2.3.3. Składowanie krawężników

Krawężniki betonowe mogą być przechowywane na składowiskach otwartych, posegregowane według typów, rodzajów, kształtów, cech fizycznych i mechanicznych, wielkości, wyglądu itp.

Krawężniki betonowe należy układać z zastosowaniem podkładek i przekładek drewnianych o wymiarach: grubość 2,5 cm, szerokość 5 cm, długości min. 5 cm większej od szerokości krawężnika.

2.2.4. Materiały na podsypkę i do zapraw

Jeśli dokumentacja projektowa lub SST nie ustala inaczej, to należy stosować następujące materiały na podsypkę cementowo-piaskową i do zapraw mieszanek cementu i piasku: z piasku naturalnego spełniającego wymagania dla gatunku 1 wg PN-B-11113 [10], cementu 32,5 spełniającego wymagania PN-EN 197-1 [3] i wody odmiany 1 odpowiadającej wymaganiom PN-88/B-32250 [11].

Składowanie kruszywa, nie przeznaczonego do bezpośredniego wbudowania po dostarczeniu na budowę, powinno odbywać się na podłożu równym, utwardzonym i dobrze odwodnionym, przy zabezpieczeniu kruszywa przed zanieczyszczeniem i zmieszaniem z innymi materiałami kamiennymi.

Przechowywanie cementu powinno być zgodne z BN-88/6731-08 [12].

2.2.5. Materiały na ławy

Do wykonania ław betonowych pod krawężnik należy stosować beton klasy C12/15 wg PN-EN 206-1 [4],

2.2.6. Masa zalewowa w szczelinach ławy betonowej i spoinach krawężników i oporników

Masa zalewowa, do wypełniania szczelin dylatacyjnych, powinna odpowiadać wymaganiom SST D-05.03.04a [2].

3. SPRZĘT

3.1. Ogólne wymagania dotyczące sprzętu

Ogólne wymagania dotyczące sprzętu podano w SST B-D-00.00.00. „Wymagania ogólne” punkt 3.

3.2. Sprzęt

Roboty wykonuje się ręcznie przy zastosowaniu:

- betoniarek do wytwarzania betonu i zapraw oraz przygotowania podsypki cementowo-piaskowej,
- wibratorów płytowych, ubijaków ręcznych lub mechanicznych.

4. TRANSPORT

4.1. Ogólne wymagania dotyczące transportu

Ogólne wymagania dotyczące transportu podano w SST B-D-00.00.00. „Wymagania ogólne” punkt 4.

4.2. Transport krawężników

Krawężniki betonowe mogą być przewożone dowolnymi środkami transportowymi.

Krawężniki betonowe układać należy na środkach transportowych w pozycji pionowej z nachyleniem w kierunku jazdy.

Krawężniki powinny być zabezpieczone przed przemieszczaniem się i uszkodzeniami w czasie transportu, a górna warstwa nie powinna wystawać poza ściany środka transportowego więcej niż 1/3 wysokości tej warstwy.

4.3. Transport pozostałych materiałów

Transport cementu powinien odbywać się w warunkach zgodnych z BN-88/6731-08 [12]. Kruszywa można przewozić dowolnymi środkami transportu, w warunkach zabezpieczających je przed zanieczyszczeniem i zmieszaniem z innymi materiałami. Podczas transportu kruszywa powinny być zabezpieczone przed wysypaniem, a kruszywo drobne przed rozpyleniem.

Masę zalewową należy pakować w bębny blaszane lub beczki drewniane. Transport powinien odbywać się w warunkach zabezpieczających przed uszkodzeniem bębnow lub beczek.

5. WYKONANIE ROBÓT

5.1. Ogólne zasady wykonania robót

Ogólne zasady wykonania robót podano w SST B-D-00.00.00 „Wymagania ogólne” punkt 5.

5.2. Zasady wykonywania robót

Sposób wykonania robót powinien być zgodny z dokumentacją projektową i SST. W przypadku braku wystarczających danych można korzystać z ustaleń podanych w niniejszej specyfikacji oraz z informacji podanych w załącznikach.

Podstawowe czynności przy wykonywaniu robót obejmują:

- roboty przygotowawcze,
- wykonanie ławy,
- ustawienie krawężników
- wypełnienie spoin,
- roboty wykończeniowe.

5.3. Roboty przygotowawcze

Przed przystąpieniem do robót należy, na podstawie dokumentacji projektowej, SST lub wskazań Inspektora Nadzoru:

- ustalić lokalizację robót,
- ustalić dane niezbędne do szczegółowego wytyczenia robót oraz ustalenia danych wysokościowych,
- usunąć przeszkody, np. słupki, pachołki, elementy dróg, ogrodzeń itd.
- ustalić materiały niezbędne do wykonania robót,
- określić kolejność, sposób i termin wykonania robót.

5.4. Przygotowanie podłoża pod ławy

Podłoże pod ławy należy wykonywać zgodnie z PN-B-06050.

Profilowanie i zagęszczenie podłoża powinny odpowiadać wymiarom ławy w planie z uwzględnieniem w szerokości profilowania konstrukcji szalunku.

Wskaźnik zagęszczenia dna wykonanego podłoża pod ławą powinien wynosić co najmniej 0,97 według normalnej metody Proctora.

5.5. Wykonanie ławy

5.3.1. Ława betonowa

Wykonanie ławy powinno być zgodne z BN-64/8845-02. Przewidziano ławy betonowe z oporem.

Ławy betonowe z oporem wykonuje się w szalowaniu. Beton rozścielony w szalowaniu lub bezpośrednio na podłożu gruntowym powinien być wyrównywany warstwami.

Betonowanie ław należy wykonywać zgodnie z wymaganiami PN-63/B-06251 [7], przy czym należy stosować co 50 m szczeliny dylatacyjne wypełniane bitumiczną masą zalewową.

5.6. Ustawianie krawężników betonowych

5.4.1. Zasady ustawiania krawężników.

Światło (odległości górnej powierzchni krawężnika od jezdni) powinno być zgodne z ustaleniami dokumentacji projektowej 2 cm na wjazdach. Światło krawężnika na pozostałych odcinkach wynosi 12 cm.

Zewnętrzna ściana krawężnika od strony chodnika powinna być po ustawieniu krawężnika obsypana piaskiem, żwirem, tłuczniem lub miejscowym gruntem przepuszczalnym, starannie ubitym.

5.4.2. Ustawienie krawężników na ławie betonowej.

Ustawienie krawężników na ławie betonowej wykonuje się na podsypce cementowo-piaskowej o grubości 5 cm po zagęszczeniu, zgodnie z wymaganiami dokumentacji projektowej.

5.4.3. Wypełnienie spoin.

Spoiny krawężników i oporników nie powinny przekraczać szerokości 1 cm. Spoiny należy wypełnić piaskiem lub zaprawą cementowo-piaskową, przygotowaną w stosunku 1:2. Zalewanie spoin krawężników zaprawą cementowo-piaskową stosuje się wyłącznie do krawężników ustawianych na ławie betonowej.

Spoiny krawężników i oporników przed zalaniem zaprawą należy oczyścić i zmyć wodą. Dla zabezpieczenia przed wpływami temperatury krawężniki ustawione na podsypce cementowo-piaskowej i o spoinach zalanych zaprawą należy zalewać co 50 m bitumiczną masą zalewową nad szczeliną dylatacyjną ławy.

5.7. Roboty wykończeniowe.

Roboty wykończeniowe powinny być zgodne z dokumentacją projektową i SST. Do robót wykończeniowych należą prace związane z dostosowaniem wykonanych robót do istniejących warunków terenowych, takie jak:

- odtworzenie elementów czasowo usuniętych,
- roboty porządkujące otoczenie terenu robót.

6. KONTROLA JAKOŚCI ROBÓT

6.1. Ogólne zasady kontroli jakości robót

Ogólne zasady kontroli jakości robót podano w SST B-D-00.00.00. „Wymagania ogólne” punkt 6.

6.2. Badania przed przystąpieniem do robót

6.2.1. Badania krawężników

Przed przystąpieniem do robót Wykonawca powinien:

- uzyskać wymagane dokumenty, dopuszczające wyroby budowlane do obrotu i powszechnego stosowania (certyfikaty zgodności, deklaracje zgodności, ew. badania materiałów wykonane przez dostawców itp.),
- ew. wykonać własne badania właściwości materiałów przeznaczonych do wykonania robót, określone w pktcie 2 (tablicy 1),
- sprawdzić cechy zewnętrzne krawężników.

Wszystkie dokumenty oraz wyniki badań Wykonawca przedstawia Inspektorowi do akceptacji.

Sprawdzenie wyglądu zewnętrznego krawężników należy przeprowadzić na podstawie oględzin elementu przez pomiar i ocenę uszkodzeń występujących na powierzchniach i krawędziach elementu zgodnie z wymaganiami tablicy 1 i ustaleniami PN-EN 1340 [5].

Badania pozostałych materiałów stosowanych przy ustawianiu krawężników betonowych powinny obejmować właściwości, określone w normach podanych dla odpowiednich materiałów w pktcie 2.

6.2.2 Badania pozostałych materiałów

Badania pozostałych materiałów stosowanych przy ustawianiu krawężników betonowych powinny obejmować wszystkie właściwości, określone w normach podanych dla odpowiednich materiałów w punkcie 2.

6.3. Badania w czasie robót

6.3.1. Sprawdzenie podłoża pod ławę

Należy sprawdzać zakres wyprofilowanego podłoża oraz jego zagęszczenie.

Tolerancja dla szerokości profilowania wynosi ± 2 cm. Zagęszczenie podłoża powinno być zgodne z punktem 5.2.

6.3.2. Sprawdzenie ław

Przy wykonywaniu ław badaniu podlegają:

- a) zgodność profilu podłużnego górnej powierzchni ław z dokumentacją projektową.
Profil podłużny górnej powierzchni ławy powinien być zgodny z projektowaną niweletą. Dopuszczalne odchylenia mogą wynosić ± 1 cm na każde 100 m ławy.
- b) wymiary ław.
Wymiary ław należy sprawdzić w dwóch dowolnie wybranych punktach na każde 100 m długości ławy. Tolerancje wymiarów wynoszą:
 - dla wysokości $\pm 10\%$ wysokości projektowanej,
 - dla szerokości $\pm 10\%$ szerokości projektowanej.
- c) równość górnej powierzchni ław.
Równość górnej powierzchni ławy sprawdza się przez przyłożenie w dwóch punktach na każde 100 m ławy, trzymetrowej łaty.
Prześwit pomiędzy górną powierzchnią ławy i przyłożoną łatą nie może przekraczać 1 cm.
- d) zagęszczenie ław.
Zagęszczenie ław bada się w dwóch przekrojach na każde 100m. Ławy ze żwiru lub piasku nie mogą wykazywać śladu urządzenia zagęszczającego.
- e) odchylenie linii ław od projektowanego kierunku.
Dopuszczalne odchylenie linii ław od projektowanego kierunku nie może przekraczać ± 2 cm na każde 100 m wykonanej ławy.

6.3.3. Sprawdzenie ustawienia krawężników

Przy ustawianiu krawężników i oporników należy sprawdzać:

- a) dopuszczalne odchylenia linii krawężników i oporników w poziomie od linii projektowanej, które wynosi ± 1 cm na każde 100 m ustawionego krawężnika i opornika,
- b) dopuszczalne odchylenie niwelety górnej płaszczyzny krawężnika i oporników od niwelety projektowanej, które wynosi ± 1 cm na każde 100 m ustawionego krawężnika i opornika,
- c) równość powierzchni krawężników i oporników, sprawdzane przez przyłożenie w dwóch punktach na każde 100 m krawężnika i opornika, trzymetrowej łąty, przy czym prześwit pomiędzy górną powierzchnią krawężnika lub opornika i łątą nie może przekraczać 1 cm.
- d) dokładność wypełnienia spoin bada się co 10 metrów. Spoiny muszą być wypełnione całkowicie na pełną głębokość.

7. OBMIAR ROBÓT

7.1. Ogólne zasady obmiaru robót

Ogólne zasady obmiaru robót podano w SST B-D-00.00.00.. „Wymagania ogólne” punkt 7.

7.2. Jednostka obmiarowa

Jednostką obmiarową jest:

- m (metr) ustawionego krawężnika betonowego 15x30x100 na podsypce cementowo-piaskowej, na wykonanej ławie betonowej z oporem,

8. ODBIÓR ROBÓT

8.1. Ogólne zasady odbioru robót

Ogólne zasady odbioru robót podano w SST B-D-00.00.00.. „Wymagania ogólne” pkt 8. Roboty uznaje się za wykonane zgodnie z dokumentacją projektową, SST i wymaganiami Inspektora Nadzoru, jeżeli wszystkie pomiary i badania z zachowaniem tolerancji według punktu 6 dały wyniki pozytywne.

8.2. Odbiór robót zanikających i ulegających zakryciu

Odbiorowi robót zanikających i ulegających zakryciu podlegają:

- profilowanie i zagęszczenie podłoża pod ławą,
- wykonanie ławy,
- wykonanie podsypki.

9. PODSTAWA PŁATNOŚCI

9.1. Ogólne dotyczące podstawy płatności

Ogólne ustalenia dotyczące podstawy płatności podano w SST B-D-00.00.00.. „Wymagania ogólne”.

9.2. Cena jednostki obmiarowej

Cena 1 m ustawienia krawężnika betonowego 15x30x100 na podsypce cementowo-piaskowej, na wykonanej ławie betonowej z oporem:

- prace pomiarowe i roboty przygotowawcze,
- zakup i dostarczenie materiałów na miejsce wbudowania,
- profilowanie i zagęszczenie podłoża pod ławą,
- wykonanie szalunku,
- wykonanie ławy betonowej,
- wykonanie podsypki,
- ustawienie krawężników na podsypce cementowo-piaskowej,
- wypełnienie spoin masą zalewową,
- zasypanie zewnętrznej ściany krawężnika gruntem i ubicie,
- przeprowadzenie badań i pomiarów wymaganych w szczegółowej specyfikacji technicznej.

10. PRZEPISY ZWIĄZANE

10.1. Ogólne specyfikacje techniczne (OST)

1. B-D-00.00.00. Wymagania ogólne
2. D-05.03.04a Wypełnianie szczelin w nawierzchni z betonu cementowego

10.2. Normy

3. PN-EN 197-1:2002 Cement. Część 1: Skład, wymagania i kryteria zgodności dotyczące cementu powszechnego użytku
4. PN-EN 206-1:2003 Beton. Część 1: Wymagania, właściwości, produkcja i zgodność
5. PN-EN 1340:2004 i PN-EN 1340:2004/AC Krawężniki betonowe. Wymagania i metody badań
6. PN-88/B-06250 Beton zwykły
7. PN-63/B-06251 Roboty betonowe i żelbetowe
8. PN-B-11111:1996 Kruszywa mineralne. Kruszywa naturalne do nawierzchni drogowych. Żwir i mieszanka
9. PN-B-11112:1996 Kruszywa mineralne. Kruszywo łamane do nawierzchni drogowych
10. PN-B-11113:1996 Kruszywa mineralne. Kruszywa naturalne do nawierzchni drogowych. Piasek
11. PN-88/B-32250 Materiały budowlane. Woda do betonów i zapraw
12. BN-88/6731-08 Cement. Transport i przechowywanie

10.3. Inne dokumenty

13. Katalog szczegółów drogowych ulic, placów i parków miejskich, Centrum Techniki Budownictwa Komunalnego, Warszawa 1987

SZCZEGÓŁOWA SPECYFIKACJA TECHNICZNA

D-08.01.02.

**KRAWEŻNIKI KAMIENNE
CPV 45 233**

1. WSTĘP

1.1. Przedmiot SST

Przedmiotem niniejszej Szczegółowej Specyfikacji Technicznej (SST) są wymagania dotyczące wykonania i odbioru robót związanych z ustawieniem krawężników kamiennych w ramach realizacji inwestycji: „Rozbudowa ulic: Wybickiego, Plac Grunwaldzki i Armii Krajowej w Gdyni wraz z odtworzeniem nawierzchni ulic: Borchardta, Skwer Kościuszki i Al. Jana Pawła II oraz budową kanałów deszczowych i przebudową infrastruktury kolidującej”

1.2. Zakres stosowania SST

Szczegółowa Specyfikacja Techniczna jest stosowana jako dokument w postępowaniu przetargowym i przy realizacji umowy na wykonanie robót związanych z realizacją zadania wymienionego w punkcie 1.1.

1.3. Zakres robót objętych SST

Ustalenia zawarte w niniejszej specyfikacji dotyczą zasad prowadzenia robót związanych z ustawieniem obramowania z krawężników betonowych na ławie z betonu C16/20 z oporem.

Zakres wykonania obejmuje:

- ustawienie krawężników kamiennych 15x30 cm na podsypce cementowo-piaskowej gr. 5 cm, na ławie betonowej z oporem.

1.4. Określenia podstawowe

- 1.4.1. Krawężnik kamienny – element kamienny, długości większej od 30 cm, powszechnie stosowany jako obramowanie drogi, chodnika, ścieżki.
- 1.4.2. Powierzchnia z drobną fakturą – powierzchnia po obróbce pozwalającej na uzyskanie różnicy maksimum do 0,5 mm pomiędzy wypukłościami a wklęsłościami.
- 1.4.3. Powierzchnia z grubą fakturą - powierzchnia po obróbce pozwalającej na uzyskanie różnicy pomiędzy wypukłościami a wklęsłościami większej od 2 mm.
- 1.4.4. Wymiar nominalny – każdy wymiar krawężnika, według specyfikacji.
- 1.4.5. Powierzchnia ciosana – powierzchnia nieobrobiona, taka jak po rozłupaniu.
- 1.4.6. Obrabianie mechaniczne – wykończenie powierzchni z widocznymi śladami narzędzi, uzyskane z zastosowaniem obróbki mechanicznej.
- 1.4.7. Pozostałe określenia podstawowe są zgodne z obowiązującymi, odpowiednimi polskimi normami i z definicjami podanymi w ST D-M-00.00.00. “Wymagania ogólne” punkt 1.4.

1.5. Ogólne wymagania dotyczące robót

Ogólne wymagania dotyczące robót podano w SST D-M-00.00.00. “Wymagania ogólne” punkt 1.5.

2. MATERIAŁY

2.1. Ogólne wymagania dotyczące materiałów

Ogólne wymagania dotyczące materiałów, ich pozyskiwania i składowania podano w SST D-M-00.00.00. “Wymagania ogólne” punkt 2.

2.2. Stosowane materiały

Materiały do wykonania robót powinny być zgodne z ustaleniami dokumentacji projektowej lub SST.

Materiałami stosowanymi przy wykonaniu krawężników stanowiących obramowanie nawierzchni są:

- krawężniki kamienne,
- piasek na podsypkę i do zapraw,
- cement do podsypki i zapraw,
- woda,
- materiały do wykonywania łąwy pod krawężniki.

2.3. Krawężniki kamienne

2.3.1. Wymagania ogólne

Krawężniki powinny spełniać poniższe wymagania ogólne:

- należy stosować krawężniki klasy I,
- należy stosować dwa typy krawężników:
 - a) uliczne – typ A, do oddzielenia powierzchni znajdujących się na różnych poziomach (dojazdy do rond węzłów),
 - b) drogowe (wtopione) – typ B, do oddzielenia powierzchni znajdujących się na tym samym poziomie (do ograniczenia zabruków i zatok autobusowych).
- jeśli nie ustalono inaczej, krawężniki powinny być dostarczane o długości 1 m,
- w przypadku krawężników łukowych długość jest dłuższym wymiarem; minimalna długość krawężników łukowych powinna wynosić 50 cm, długość maksymalną określa producent; krawężniki łukowe powinny być identyfikowane za pośrednictwem promienia powierzchni pionowej; długość całkowitą kilku krawężników łukowych należy mierzyć bez uwzględnienia spoin na krawędziach wspólnych powierzchni widocznych; końce krawężników łukowych powinny być zaokrąglone,
- ostre krawędzie krawężników mogą mieć fazy o nominalnych wymiarach pionowych i poziomych nie przekraczających 2 mm; wymiary większych faz, zaokrąglonych naroży lub skosów, jeśli są stosowane, powinny być określone przez dostawcę lub zamawiającego,
- na powierzchni czołowej krawężników nie powinno być otworów montażowych,

2.3.2. Wymagania techniczne

Wymagania techniczne stawiane krawężnikom kamiennym określa PN-EN 1343 w sposób przedstawiony w tablicy 1.

Tablica 1. Wymagania wobec krawężnika kamiennego, ustalone w PN-EN 1343

Lp.	Cecha	Norma	Wymagania	
1	Dopuszczalne odchyłki, w mm a) całkowitej szerokości i wysokości	PN-EN 1343,	Szerokość	Wysokość
	– pomiędzy dwoma powierzchniami ciosanymi	zał. A	± 10	± 30
	– pomiędzy powierzchnią		± 5	± 30

	<p>obrabaną i ciosaną</p> <p>– pomiędzy dwoma powierzchniami obrabianymi</p> <p>b) na skosach krawężników z fazą, w mm</p> <p>– powierzchnie piłowane</p> <p>– powierzchnie ciosane</p> <p>– powierzchnie obrabiane</p> <p>c) powierzchni czołowych krawężników prostych, w mm</p> <p>– prostoliniowość krawędzi równoległych do powierzchni górnej</p> <p>– prostoliniowość krawędzi prostopadłych do powierzchni górnej, 3 mm od góry</p> <p>– prostopadłość pomiędzy powierzchniami górną i czołową, gdy tworzą one kąt prosty</p> <p>– nierówności górnej powierzchni</p> <p>– prostopadłość pomiędzy powierzchnią górną i powierzchnią tylną</p> <p>d) promień krawężników łukowych z powierzchnią ciosaną lub obrabaną, w porównaniu z powierzchnią po obróbce mechanicznej</p> <p>e) nierówności (wypukłości i wklęsłości) powierzchni czołowej, w mm</p> <p>– ciosanej</p> <p>– z grubą fakturą</p> <p>– z drobną fakturą</p>		<table border="1"> <tr> <td>± 3</td> <td>± 10</td> </tr> <tr> <td colspan="2">Klasa 1</td> </tr> <tr> <td colspan="2">± 5</td> </tr> <tr> <td colspan="2">± 15</td> </tr> <tr> <td colspan="2">± 5</td> </tr> <tr> <td colspan="2">ciosane</td> </tr> <tr> <td colspan="2">± 6</td> </tr> <tr> <td colspan="2">± 6</td> </tr> <tr> <td colspan="2">± 10</td> </tr> <tr> <td colspan="2">± 10</td> </tr> <tr> <td colspan="2">± 5</td> </tr> <tr> <td colspan="2">2% wartości zadeklarowanej</td> </tr> <tr> <td>$+ 10, - 15$</td> <td>$+ 5, - 10$</td> </tr> <tr> <td>$+ 3, - 3$</td> <td></td> </tr> </table>	± 3	± 10	Klasa 1		± 5		± 15		± 5		ciosane		± 6		± 6		± 10		± 10		± 5		2% wartości zadeklarowanej		$+ 10, - 15$	$+ 5, - 10$	$+ 3, - 3$	
± 3	± 10																														
Klasa 1																															
± 5																															
± 15																															
± 5																															
ciosane																															
± 6																															
± 6																															
± 10																															
± 10																															
± 5																															
2% wartości zadeklarowanej																															
$+ 10, - 15$	$+ 5, - 10$																														
$+ 3, - 3$																															
2	Odporność na zamrażanie/rozmarzanie, przy liczbie cykli 48, dla klasy 1 (W przypadkach szczególnych zastosowań – norma dopuszcza inne rodzaje badań)	PN-EN 12371	Odporne ($\leq 20\%$ zmiany wytrzymałości na zginanie)																												
3	Wytrzymałość na zginanie, w MPa,	PN-EN 12372 PN-EN 1343, zał. B	Zalecane minimalne obciążenie niszczące, w kN 25,0																												
4	Wygląd	PN-EN 1343	1. Próbka odniesienia powinna poka-zywać wygląd gotowego																												

			<p>wyrobu oraz dawać przybliżone pojęcie w odniesieniu do barwy, wzoru użycia, struktury i wykończenia powierzchni</p> <p>2. Nasiąkliwość (w % masy), badana wg PN-EN 13755 [9], powinna być zadeklarowana przez producenta (np. 0,5÷3,0%)</p> <p>3. Opis petrograficzny, wg PN-EN 12407 [8], powinien być dostarczony przez producenta</p> <p>4. Chemiczna obróbka powierzchni – stwierdzenie producenta/dostawcy czy wyrób był jej poddany i jaki był rodzaj obróbki</p>
--	--	--	--

2.3.3. Przechowywanie krawężników

Krawężniki mogą być przechowywane na składowiskach otwartych, posegregowane wg typów, rodzajów, odmian i wielkości.

Krawężniki uliczne i drogowe typu „A” należy układać na powierzchniach spodu, w szeregu, na podkładkach drewnianych.

Dopuszcza się składowanie krawężników prostych w kilku warstwach, przy zastosowaniu drewnianych podkładek pomiędzy poszczególnymi warstwami, przy czym suma wysokości warstw nie powinna przekraczać 1,2 m.

Krawężnik drogowy rodzaju „B” dozwala się układać w stosy, bez przekładek drewnianych, przy czym wysokość stosów nie powinna przekraczać 1,4 m.

2.4. Materiały na podsypkę i do zaprawy

Jeśli dokumentacja projektowa lub SST nie ustala inaczej, to należy stosować następujące materiały:

a) na podsypkę piaskową

- piasek naturalny wg PN-EN 13242:2004,
- piasek łamany (0,075÷2) mm wg PN-EN 13242:2004,

b) na podsypkę cementowo-piaskową i do zapraw

- mieszankę cementu i piasku: z piasku naturalnego spełniającego wymagania PN-EN 13242:2004, cementu 32,5 spełniającego wymagania PN-EN 197-1:2002 i wody odpowiadającej wymaganiom PN-EN 1008:2004.

Składowanie kruszywa, nie przeznaczonego do bezpośredniego wbudowania po dostarczeniu na budowę, powinno odbywać się na podłożu równym, utwardzonym i dobrze odwodnionym, przy zabezpieczeniu kruszywa przed zanieczyszczeniem i zmieszaniem z innymi materiałami kamiennymi.

Cement w workach, co najmniej trzywarstwowych, o masie np. 50 kg, można przechowywać do: a) 10 dni w miejscach zadaszonych na otwartym terenie o podłożu twardym i suchym, b) terminu trwałości, podanego przez producenta, w pomieszczeniach o szczelnym dachu i ścianach oraz podłogach suchych i czystych. Cement dostarczony na paletach magazynuje się razem z paletami, z dopuszczalną wysokością 3 szt. palet.

Cement niespaletowany układa się w stopy płaskie o liczbie warstw 12 (dla worków trzywarstwowych).

2.5. Materiały na ławy

Do wykonania ławy betonowej pod krawężnik należy stosować beton klasy C16/20 wg PN-EN 206-1 (B15 wg PN-88/B-06250) oraz specyfikacji D-05.03.01.

2.6. Masa zalewowa

Masa zalewowa, do wypełniania szczelin dylatacyjnych na gorąco, powinna odpowiadać wymaganiom Aprobaty Technicznej.

3. SPRZĘT

3.1. Ogólne wymagania dotyczące sprzętu

Ogólne wymagania dotyczące sprzętu podano w SST D-00.00.00. "Wymagania ogólne" punkt 3.

3.2. Sprzęt

Roboty wykonuje się ręcznie przy zastosowaniu:

- betoniarek do wytwarzania betonu i zapraw oraz przygotowania podsypki cementowo-piaskowej,
- wibratorów płytowych, ubijaków ręcznych lub mechanicznych.

4. TRANSPORT

4.1. Ogólne wymagania dotyczące transportu

Ogólne wymagania dotyczące transportu podano w SST D-00.00.00. "Wymagania ogólne" punkt 4.

4.2. Transport krawężników

Krawężniki kamienne mogą być przewożone dowolnymi środkami transportowymi.

Krawężniki należy układać na podkładach drewnianych, rzędami, długością w kierunku jazdy środka transportowego.

Krawężnik uliczny oraz krawężnik drogowy rodzaju „A” może być przewożony tylko w jednej warstwie.

W celu zabezpieczenia powierzchni obrobionych przed bezpośrednim stykiem, należy je do transportu zabezpieczyć przekładkami splecionymi ze słomy lub wełny drzewnej, przy czym grubość tych przekładek nie powinna być mniejsza niż 5 cm.

Krawężniki drogowe rodzaju „B” można przewozić bez dodatkowego zabezpieczenia, układać w dwu lub więcej warstwach, nie wyżej jednak jak do wysokości ścian bocznych środka transportowego.

4.3. Transport pozostałych materiałów

Kruszywa można przewozić dowolnym środkiem transportu, w warunkach zabezpieczających je przed zanieczyszczeniem i zmieszaniem z innymi materiałami. Podczas transportu kruszywa powinny być zabezpieczone przed wysypaniem, a kruszywo drobne – przed rozpyleniem.

Cement w workach może być przewożony samochodami krytymi, wagonami towarowymi i innymi środkami transportu, w sposób nie powodujący uszkodzeń opakowania. Worki

przewożone na paletach układa się po 5 warstw worków, po 4 szt. w warstwie. Worki niespaletowane układa się na płask, przylegające do siebie, w równej wysokości do 10 warstw. Ładowanie i wyładowywanie zaleca się wykonywać za pomocą zmechanizowanych urządzeń do poziomego i pionowego przemieszczania ładunków. Masę zalewową należy pakować w bębny blaszane lub beczki drewniane. Transport powinien odbywać się w warunkach zabezpieczających przed uszkodzeniem bębnow i beczek.

5. WYKONANIE ROBÓT

5.1. Ogólne zasady wykonania robót

Ogólne zasady wykonania robót podano w SST D-M-00.00.00. "Wymagania ogólne" punkt 5.

5.2. Wykonanie koryta pod ławą

Wymiary wykopu powinny odpowiadać wymiarom ławy w planie z uwzględnieniem w szerokości dna wykopu konstrukcji szalunku.

Wskaźnik zagęszczenia dna wykonanego koryta pod ławą powinien wynosić co najmniej 0,97 według normalnej metody Proctora.

5.3. Wykonanie ławy

5.3.1. Ława betonowa

Ławę z betonu w gruntach spoistych wykonuje się bez szalowania, przy gruntach sypkich należy stosować szalowanie.

Ławę betonową z oporem wykonuje się w szalowaniu. Beton rozścielony w szalowaniu lub bezpośrednio w korycie powinien być wyrównywany warstwami. Betonowanie ław należy wykonywać zgodnie z wymaganiami PN-EN 206-1:2003 i PN-B-06265:2004, przy czym należy stosować co 50 m szczeliny dylatacyjne wypełnione bitumiczną masą zalewową.

5.4. Ustawianie krawężników kamiennych

5.4.1. Zasady ustawiania krawężników

Światło (odległości górnej powierzchni krawężnika od jezdni) powinno być zgodne z ustaleniami dokumentacji projektowej i wynosić 3cm przy wyspie dzielącej przejezdnej.

Zewnętrzna ściana krawężnika od strony chodnika powinna być po ustawieniu krawężnika obsypana piaskiem, żwirem, tłuczniem lub miejscowym gruntem przepuszczalnym, starannie ubitym.

5.4.2. Ustawienie krawężników na ławie betonowej

Ustawienie krawężników na ławie betonowej wykonuje się na podsypce cementowo-piaskowej 1:4 o grubości 5 cm po zagęszczeniu, zgodnie z wymaganiami dokumentacji projektowej.

5.4.3. Wypełnienie spoin

Spoiny krawężników nie powinny przekraczać szerokości 1 cm. Spoiny należy wypełnić piaskiem lub zaprawą cementowo-piaskową, przygotowaną w stosunku 1:2.

Spoiny krawężników przed zalaniem zaprawą należy oczyścić i zmyć wodą. Dla zabezpieczenia przed wpływami temperatury krawężniki ustawione na podsypce

cementowo-piaskowej i o spoinach zalanych zaprawą należy zalewać co 50 m bitumiczną masą zalewową nad szczeliną dylatacyjną ławy.

6. KONTROLA JAKOŚCI ROBÓT

6.1. Ogólne zasady kontroli jakości robót

Ogólne zasady kontroli jakości robót podano w SST D-00.00.00. "Wymagania ogólne" punkt 6.

6.2. Badania przed przystąpieniem do robót

6.2.1. Badania krawężników

Przed przystąpieniem do robót Wykonawca powinien:

- uzyskać wymagane dokumenty, dopuszczające wyroby budowlane do obrotu i powszechnego stosowania (certyfikaty zgodności, deklaracje zgodności, ew. badania materiałów wykonane przez dostawców itp.),
- ew. wykonać własne badania właściwości materiałów przeznaczonych do wykonania robót, określone w pktcie 2 (tablicy 1),
- sprawdzić cechy zewnętrzne krawężników.

Wszystkie dokumenty oraz wyniki badań Wykonawca przedstawia Inspektorowi do akceptacji.

Sprawdzenie wyglądu zewnętrznego krawężników należy przeprowadzić na podstawie oględzin elementu przez pomiar i ocenę uszkodzeń występujących na powierzchniach i krawędziach elementu zgodnie z wymaganiami tablicy 1 i ustaleniami PN-EN 1340 [5].

Badania pozostałych materiałów stosowanych przy ustawianiu krawężników betonowych powinny obejmować właściwości, określone w normach podanych dla odpowiednich materiałów w pktcie 2.

6.2.2 Badania pozostałych materiałów

Badania pozostałych materiałów stosowanych przy ustawianiu krawężników betonowych powinny obejmować wszystkie właściwości, określone w normach podanych dla odpowiednich materiałów w punkcie 2.

6.3. Badania w czasie robót

6.3.1. Sprawdzenie koryta pod ławę

Należy sprawdzać zakres wyprofilowanego podłoża oraz jego zagęszczenie.

Tolerancja dla szerokości profilowania wynosi ± 2 cm. Zagęszczenie podłoża powinno być zgodne z punktem 5.2.

6.3.2. Sprawdzenie ław

Przy wykonywaniu ław badaniu podlegają:

a) zgodność profilu podłużnego górnej powierzchni ław z dokumentacją projektową. Profil podłużny górnej powierzchni ławy powinien być zgodny z projektowaną niweletą. Dopuszczalne odchylenia mogą wynosić ± 1 cm na każde 100 m ławy.

b) wymiary ław.

Wymiary ław należy sprawdzić w dwóch dowolnie wybranych punktach na każde 100 m długości ławy. Tolerancje wymiarów wynoszą:

- dla wysokości $\pm 10\%$ wysokości projektowanej,
- dla szerokości $\pm 10\%$ szerokości projektowanej.

c) równość górnej powierzchni ław.

Równość górnej powierzchni ławy sprawdza się przez przyłożenie w dwóch punktach na każde 100 m ławy, trzymetrowej łaty.

Prześwit pomiędzy górną powierzchnią ławy i przyłożoną łatą nie może przekraczać 1 cm.

d) zagęszczenie ław.

Zagęszczenie ław bada się w dwóch przekrojach na każde 100m. Ławy ze żwiru lub piasku nie mogą wykazywać śladu urządzenia zagęszczającego.

e) odchylenie linii ław od projektowanego kierunku.

Dopuszczalne odchylenie linii ław od projektowanego kierunku nie może przekraczać ± 2 cm na każde 100 m wykonanej ławy.

6.3.3. Sprawdzenie ustawienia krawężników

Przy ustawianiu krawężników należy sprawdzać:

a) dopuszczalne odchylenia linii krawężników w poziomie od linii projektowanej, które wynosi ± 1 cm na każde 100 m ustawionego krawężnika,

b) dopuszczalne odchylenie niwelety górnej płaszczyzny krawężnika od niwelety projektowanej, które wynosi ± 1 cm na każde 100 m ustawionego krawężnika,

c) równość powierzchni krawężników, sprawdzane przez przyłożenie w dwóch punktach na każde 100 m krawężnika, trzymetrowej łaty, przy czym prześwit pomiędzy górną powierzchnią krawężnika i łatą nie może przekraczać 1 cm.

d) dokładność wypełnienia spoin bada się co 10 metrów. Spoiny muszą być wypełnione całkowicie na pełną głębokość.

7. OBMIAR ROBÓT

7.1. Ogólne zasady obmiaru robót

Ogólne zasady obmiaru robót podano w SST D-00.00.00. "Wymagania ogólne" pkt.7.

7.2. Jednostka obmiarowa

Jednostką obmiarową jest m (metr) ustawionego krawężnika kamiennego.

8. ODBIÓR ROBÓT

8.1. Ogólne zasady odbioru robót

Ogólne zasady odbioru robót podano w SST D-00.00.00. "Wymagania ogólne" punkt 8.

Roboty uznaje się za wykonane zgodnie z dokumentacją projektową, SST i wymaganiami Inspektora Nadzoru, jeżeli wszystkie pomiary i badania z zachowaniem tolerancji według punktu 6 dały wyniki pozytywne.

8.2. Odbiór robót zanikających i ulegających zakryciu

Odbiorowi robót zanikających i ulegających zakryciu podlegają:

- wykonanie koryta pod ławę,
- wykonanie ławy,
- wykonanie podsypki.

9. PODSTAWA PŁATNOŚCI

9.1. Ogólne dotyczące podstawy płatności

Ogólne ustalenia dotyczące podstawy płatności podano w SST D-M-00.00.00. "Wymagania ogólne" punkt 9.

9.2. Cena jednostki obmiarowej

Cena 1 m ustawienia krawężników kamiennych

- prace pomiarowe i roboty przygotowawcze,
- zakup i dostarczenie materiałów na miejsce wbudowania,
- profilowanie i zagęszczenie podłoża pod ławą,
- wykonanie szalunku,
- wykonanie ławy betonowej,
- wykonanie podsypki,
- ustawienie krawężników na podsypce cementowo-piaskowej,
- wypełnienie spoin masą zalewową,
- zasypanie zewnętrznej ściany krawężnika gruntem i ubicie,
- przeprowadzenie badań i pomiarów wymaganych w specyfikacji technicznej.

10. PRZEPISY ZWIĄZANE

10.1. Normy

- | | |
|---------------------|--|
| 1. PN-EN 197-1:2002 | Cement. Część 1: Skład, wymagania i kryteria zgodności dotyczące cementu powszechnego użytku |
| 2. PN-EN 206-1:2003 | Beton. Część 1: Wymagania, właściwości, produkcja i zgodność |
| 3. PN-EN 1340:2004 | |
| PN-EN 1340:2004/AC | Krawężniki betonowe. Wymagania i metody badań |
| 4. PN-88/B-06250 | Beton zwykły |
| 5. PN-63/B-06251 | Roboty betonowe i żelbetowe |
| 6. PN-B-11111:1996 | Kruszywa mineralne. Kruszywa naturalne do nawierzchni drogowych. Żwir i mieszanka |
| 7. PN-B-11112:1996 | Kruszywa mineralne. Kruszywo łamane do nawierzchni drogowych |
| 8. PN-B-11113:1996 | Kruszywa mineralne. Kruszywa naturalne do nawierzchni drogowych. Piasek |
| 9. PN-88/B-32250 | Materiały budowlane. Woda do betonów i zapraw |
| 10. BN-88/6731-08 | Cement. Transport i przechowywanie |

10.2. Inne dokumenty

11. Katalog powtarzalnych elementów drogowych (KPED), Transprojekt - Warszawa, 1979 i 1982 r.

SZCZEGÓŁOWA SPECYFIKACJA TECHNICZNA

D-08.02.01a.

**CHODNIKI Z PŁYT WSKAŹNIKOWYCH
CPV 45 233**

1. WSTĘP

1.1. Przedmiot SST

Przedmiotem niniejszej szczegółowej specyfikacji technicznej (SST) są wymagania dotyczące wykonania i odbioru robót związanych z wykonaniem fragmentów chodnika z płyt chodnikowych wskaźnikowych betonowych stosowanych na peronach przystanków trolejbusowych i autobusowych oraz przejściach dla pieszych w ramach realizacji inwestycji: „Rozbudowa ulic: Wybickiego, Plac Grunwaldzki i Armii Krajowej w Gdyni wraz z odtworzeniem nawierzchni ulic: Borchardta, Skwer Kościuszki i Al. Jana Pawła II oraz budową kanałów deszczowych i przebudową infrastruktury kolidującej”

1.2. Zakres stosowania SST

Specyfikacja techniczna (SST) stosowana jest jako dokument przetargowy i kontraktowy przy wykonaniu robót opisanych w podpunkcie 1.1.

1.3. Zakres robót objętych SST

Ustalenia zawarte w niniejszej specyfikacji dotyczą zasad prowadzenia robót związanych z wykonywaniem chodników.

1.4. Określenia podstawowe

1.4.1. Betonowe płytki wskaźnikowe - prefabrykowane elementy do wykonywania części nawierzchni chodnikowej przystanków komunikacji zbiorowej, przy przejściach dla pieszych i w innych miejscach gdzie jest to wskazane, posiadające specjalnie ukształtowane powierzchnie rozpoznawalne dotykowo w celu ułatwienia przemieszczania się osób niewidomych i niedowidzących wchodzące w skład systemu nawierzchni bez barier architektonicznych.

1.4.2. Płytki ostrzegawcze - prefabrykowane płyty betonowe ze specjalnie ukształtowaną górną powierzchnią z wypustkami w kształcie stożka ściętego stosowane w celu zasygnalizowania strefy decyzji. Służą do poinformowania osoby niedowidzącej, niewidomej, że w miejscu ich występowania jest możliwość (lub konieczność) zmiany kierunku, lub za miejscem ich występowania znajduje się przejście dla pieszych przez jezdnię.

1.4.3. Płytki kierunkowe - prowadzące - prefabrykowane płyty betonowe ze specjalnie ukształtowaną górną powierzchnią z wypustkami wzdłużnymi „wyniesione prążki”, stosowane do wyznaczania kierunku przejścia przez jezdnię za krawężnikiem, do zasygnalizowania bezpiecznej odległości od krawędzi peronów przystankowych, oznaczające pole wsiadania do autobusu (sytuowane na wysokości pierwszych drzwi zatrzymującego się przy peronie pojazdu) oraz do wyznaczanie ścieżek prowadzących dla osób niedowidzących i niewidomych. Płytki te mogą oznaczać także miejsce gdzie znajdują się schody, winda, wejście do budynku, lub informator głosowy.

1.4.4. Płytki uwagi i informacyjne – prefabrykowane płyty betonowe ze specjalnie ukształtowaną górną powierzchnią z wypustkami typu „wyniesione kwadraty”, stosowane do wyznaczania miejsc skrzyżowań ścieżek kierunkowych i miejsc informacyjnych oraz wejść do obiektów świadczących usługi ogólnodostępne.

1.4.5. Pozostałe określenia podstawowe są zgodne z obowiązującymi, odpowiednimi polskimi normami i z definicjami podanymi w SST D-00.00.00 „Wymagania ogólne”.

1.5. Ogólne wymagania dotyczące robót

Ogólne wymagania dotyczące robót podano w SST D-00.00.00 „Wymagania ogólne” punkt 1.5.

2. MATERIAŁY

2.1. Ogólne wymagania dotyczące materiałów

Ogólne wymagania dotyczące materiałów, ich pozyskiwania i składowania, podano w SST-D-00.00.00 „Wymagania ogólne” pkt 2.

2.2. Stosowane materiały

Materiałami stosowanymi są:

- płyty wskaźnikowe,
- piasek na podsypkę
- cement do podsypki
- woda,

2.3. Płyty wskaźnikowe

2.3.1. Typy płyt

W zależności od przeznaczenia rozróżnia się następujące typy płyt wskaźnikowych:

- płytki ostrzegawcze (z wypustkami w kształcie stożka ściętego),
- płytki kierunkowe (prowadzące z wypustkami wzdłużnymi typu „wyniesione prążki”)

2.3.2. Odmiany kolorystyczne

W zależności od przeznaczenia rozróżnia się odmiany:

- 1 - płyty standardowe - białe
- 2 - płyty barwione

Kolor płyt winien odpowiadać wymaganiom określonym w projekcie budowlanym lub wykonawczym – RAL7042.

Wykonawca przed zamówieniem dostawy musi przedstawić Zamawiającemu próbki płyt do ostatecznego zatwierdzenia barwy i dalszego porównania dostarczanych płyt z wzorcowymi. Beton płyt winien być barwiony w masie, w związku z tym kolorystyka płyt ma ograniczenia technologiczne pod względem jaskrawości.

2.3.3. Płytki wskaźnikowe - wymagania techniczne

2.3.3.1. Kształt i wymiary wypustek

Kształt płytek kierunkowych, ostrzegawczych i informacyjnych przedstawiono na rys. 1, 2 i 3. Dopuszczalne odchyłki wymiarów płytek wskaźnikowych (poza wypustkami) podano w tabelicy 1 i 2. Wymiary i tolerancje wypustek płytki prowadzącej na podstawie normy DIN 32984 podano na rys. 1b. Wymiary i tolerancje wypustek płytki ostrzegawczej na podstawie normy DIN 32984 podano na rys. 2b.

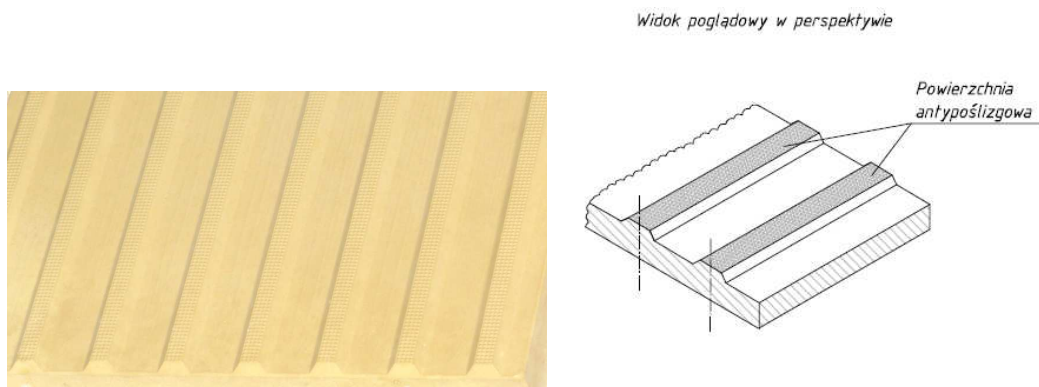

Rys.1a. Płytką kierunkowa prowadząca- szczegół powierzchni

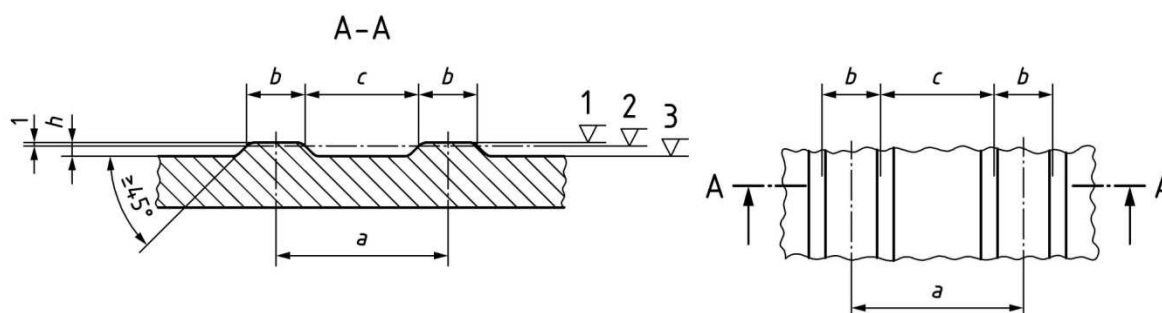

$a = 37 \div 39 \text{ mm}$, $b = 9 \div 11 \text{ mm}$, $c = 27 \div 29 \text{ mm}$, $h = 4.5 \div 5 \text{ mm}$ i (przy tolerancji 0.5mm) zawsze $h \geq 4.5 \text{ mm}$

Rys 1b. Wymiary wypustek płytki prowadzącej na podstawie normy DIN 32984

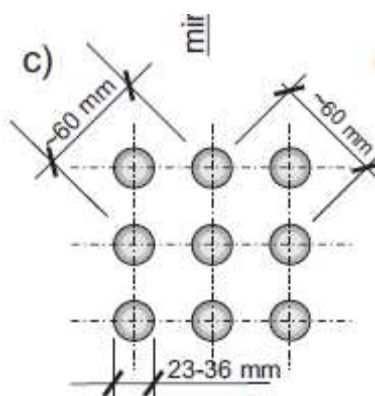

Rys. 2a. Płytką ostrzegawcza – szczegół powierzchni



Rys 2b. Wymiary wypustek płytki ostrzegawczej na podstawie normy DIN 32984

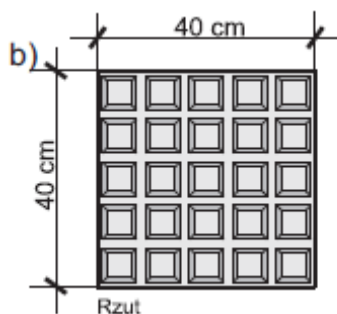

Rys. 3a. Płytką informacyjną – szczegół powierzchni

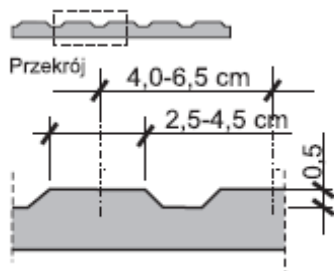

Rys. 3b. Wymiary wypustek płytki informacyjnej typu „wyniesione kwadraty”

2.3.3.2. Główne wymiary płyt

Tablica 1. Dopuszczalne odchyłki głównych wymiarów płytek wskaźnikowych wg PN-EN 1339

Wymiary nominalne płyt [mm]	Klasa (znakowanie)	Długość [mm]	Szerokość [mm]	Grubość [mm]
Wymiary podstawy 300 x 300 400 x 400 Grubość (bez wypustek) 80	3 (R)	± 1	± 1	± 1
1. Uwaga: Tolerancje długości, szerokości i grubości zmniejszone do ± 1 mm 2. Różnica pomiędzy dwoma pomiarami długości szerokości i grubości tej samej płyty powinna być mniejsza od 2mm				

Tablica 2. Maksymalne różnice między przekątnymi płytek wskaźnikowych wg PN-EN 1339

Klasa	Znakowanie	Maksymalna różnica [mm]
3	L	2

2.3.3.3. Właściwości fizyczne i mechaniczne

Tablica 4. Wymagania wobec płytek wskaźnikowych, ustalone w PN-EN 1339 do stosowania w warunkach kontaktu z solą odladzającą w warunkach mrozu

1	Właściwości fizyczne i mechaniczne		
1.1	Odporność na zamrażanie/ rozmarzanie z udziałem soli odladzających	D	Ubytek masy po badaniu: wartość średnia $\leq 1,0 \text{ kg/m}^2$, przy czym każdy pojedynczy wynik $< 1,5 \text{ kg/m}^2$
1.2	Wytrzymałość na zginanie	U	Klasa Charakterystyczna Każdy pojedynczy wytrż. wytrzymałość, MPa wynik, MPa 3 6,0 > 5,0
1.3	Trwałość ze względu na wytrzymałość	F	Płytki mają zadawalającą trwałość (wytrzymałość) jeśli spełnione są wymagania pkt-u 1.2 oraz poddawane są normalnej konserwacji
1.4	Odporność na ścieranie	I	Odporność przy pomiarze na tarczy
			Klasa szerokiej ścierniej, Böhmego, odpor- wg zał. G normy wg zał. H normy – ności – badanie badanie alternatywne podstawowe
			3 $\leq 23 \text{ mm}$ $\leq 20\,000 \text{ mm}^3/5000$ mm^2
1.5	Odporność na poślizgnięcie	I	Powierzchnia górna wypustek płytki winna mieć fakturę antypoślizgową wysokości około 0.5mm. Klasa odporności na poślizgnięcie musi być co najmniej R 12 według DIN 51130
1.5 a	Dodatkowe wymaganie:		Wykonane zgodnie z normą DIN 32984
1.6.	Siła niszcząca	110	Charakterystyczne
			obciążenie niszczące [kN]
			11 Minimalne obciążenie niszczące kN]
			8,8

Na płytki wskaźnikowe producent winien zapewnić minimum 10 letnią gwarancję na właściwości mechaniczne przy typowym zastosowaniu i utrzymaniu na peronach i przejściach dla pieszych.

Ponieważ norma PN-EN 1339 – Betonowe płyty brukowe – w zasadzie nie uwzględnia płyt brukowych o dodatkowych cechach umożliwiających rozpoznawalność ich dotykowo lub wzrokowo producent może przedstawić deklarację zgodności ich z odpowiednim normami DIN. Płytki nie mogą mieć jednak właściwości fizycznych i mechanicznych gorszych niż podane w tabelicy 4 na podstawie kryteriów normy PN-EN 1339.

Na płyty wskaźnikowe producent winien zapewnić minimum 10 letnią gwarancję na właściwości mechaniczne przy typowym zastosowaniu i utrzymaniu w chodnikach.

2.3.3.4. Aspekty wizualne

Górna powierzchnia płytek wskaźnikowych oceniana zgodnie z załącznikiem J normy PN-EN 1339 nie powinna wykazywać wad, takich jak rysy lub odpryski. Faktura winna być zgodna z fakturą zatwierdzonych próbek płyt.

2.3.3.5. Składowanie

Płyty wskaźnikowe powinny być dostarczane na budowę na paletach drewnianych zamocowane przez producenta tak, aby uniemożliwić przesuw i możliwość uszkodzenia podczas transportu i składowania.

2.4. Materiały na podsypkę cementowo-piaskową

Cement na podsypkę cementowo-piaskową powinien być cementem portlandzkim klasy „32,5”, odpowiadający wymaganiom PN-EN 197-1.

Piasek naturalny 0/2mm (do podsypki i spoinowania) winien spełniać następujące wymagania normy PN-EN 13043 (uziarnienie - GF 85, zawartość pyłów - F3, nasiąkliwość – WA241).

Woda powinna być zgodna z wymaganiami PN-EN 1008. Bez badań laboratoryjnych można stosować wodociągową wodę pitną.

Podsypka winna osiągnąć wytrzymałość $R_{28} \geq 14 \text{MPa}$.

3. SPRZĘT

3.1. Ogólne wymagania dotyczące sprzętu

Ogólne wymagania dotyczące sprzętu podano w SST D-00.00.00 „Wymagania ogólne” punkt 3.

3.2. Sprzęt

Wykonawca przystępujący do wykonania nawierzchni płytek wskaźnikowych powinien wykazać się możliwością korzystania z następującego sprzętu:

- koparko-ładowarek z osprzętem do przewozu materiału wewnątrz placu budowy
- zagęszczarek do podsypki
- ubijaków ręcznych do ubijania płytek,
- narzędzi brukarskich
- pił mechanicznych do cięcia płyt
- innego jeśli Wykonawca uzna, że jest niezbędny.

4. TRANSPORT

4.1. Ogólne wymagania dotyczące transportu

Ogólne wymagania dotyczące transportu podano w SST D-00.00.00 „Wymagania ogólne” punkt 4.

4.2. Transport płytek

Płyty chodnikowe wskaźnikowe betonowe mogą być przewożone na paletach dowolnymi środkami transportu, po osiągnięciu wytrzymałości minimum 0,7 wytrzymałości projektowanej. Płyty powinny być zabezpieczone przed przemieszczeniem się i uszkodzeniami w czasie transportu.

4.3. Transport pozostałych materiałów

Kruszywa można przewozić dowolnym środkiem transportu, w warunkach zabezpieczających je przed zanieczyszczeniem i zmieszaniem z innymi materiałami. Podczas transportu kruszywa powinny być zabezpieczone przed wysypaniem, a kruszywo drobne - przed rozpyleniem.

5. WYKONANIE ROBÓT

5.1. Ogólne zasady wykonania robót

Ogólne zasady wykonania robót podano w SST D-00.00.00 „Wymagania ogólne” pkt 5.

5.2. Wykonanie koryta pod chodnik

Koryto wykonane w podłożu z gruntu rodzimego lub nasypowego powinno być wyprofilowane zgodnie z projektowanymi spadkami podłużnymi i poprzecznymi chodnika oraz zgodnie z wymaganiami podanymi w SST D-04.01.01 „Korytowanie wraz z profilowaniem i zagęszczeniem podłoża”. Wskaźnik zagęszczenia koryta nie może być mniejszy od 0,97 według normalnej metody Proctora.

5.3. Podsypka

Grubość podsypki po zagęszczeniu powinna wynosić około 3 cm. Podsypka powinna być zwilżona wodą, zagęszczona i wyprofilowana.

5.4. Podbudowa

Płytki wskaźnikowe powinny być układane na podbudowie z kruszywa łamanego stabilizowanego mechanicznie 0/31,5 zgodnie z SST D-04.04.02.

5.5. Zasady układania płyt wskaźnikowych

Płyty przy krawężnikach i sąsiadującej nawierzchni z innych płyt chodnikowych i kostki betonowej należy układać w taki sposób, aby ich górna krawędź znajdowała się na poziomie krawędzi sąsiednich elementów. Przy urządzeniach naziemnych uzbrojenia podziemnego płyty odpowiednio docięte należy układać w jednym poziomie, regulując wysokość urządzeń naziemnych do poziomu chodnika. Płyty należy układać zgodnie ze wzorem wskazanym w dokumentacji projektowej. Płyty mogą być przycinane. Płytek nie należy dobijać zagęszczarkami płytowymi – dobijanie wykonać młotkiem brukarskim poprzez elastyczną przekładkę.

Zaleca się układanie płytek ze spoiną szer. do 3mm w poziomie górnych krawędzi. Po ułożeniu płytek, spoiny wypełnić drobnym piaskiem, lub miałem kamiennym.

6. KONTROLA JAKOŚCI ROBÓT

6.1. Ogólne zasady kontroli jakości robót

Ogólne zasady kontroli jakości robót podano w SST D-00.00.00 „Wymagania ogólne” punkt 6.

6.2. Badania przed przystąpieniem do robót

Przed przystąpieniem do robót Wykonawca powinien uzyskać:

- a) w zakresie betonowych płyt wskaźnikowych
 - deklarację zgodności dostawcy oraz ewentualne wyniki badań cech charakterystycznych płyt,
 - wyniki sprawdzenia przez Wykonawcę cech zewnętrznych płyt wg punktu 2.2.3.,
- b) w zakresie innych materiałów
 - ew. badania właściwości kruszyw, piasku, cementu, wody itp. określone w normach, które budzą wątpliwości Inspektora.

Wszystkie dokumenty oraz wyniki badań Wykonawca przedstawia Inspektorowi do akceptacji.

6.3. Badania w czasie robót

6.3.1. Sprawdzenie podłoża

Sprawdzenie podłoża polega na stwierdzeniu zgodności z dokumentacją projektową i odpowiednimi SST.

Dopuszczalne tolerancje wynoszą dla:

-głębokości koryta:

o szerokości do 3 m: ± 1 cm,

o szerokości powyżej 3 m: ± 2 cm,

- szerokości koryta: ± 5 cm

6.3.2. Sprawdzenie podsypki

Sprawdzenie podsypki w zakresie grubości i wymaganych spadków poprzecznych i podłużnych polega na stwierdzeniu zgodności z dokumentacją projektową oraz pkt 5.3 niniejszej SST. Dopuszczalne odchylenia w grubości podsypki nie mogą przekraczać ± 1 cm.

6.3.3. Sprawdzenie wykonania chodnika

Sprawdzenie prawidłowości wykonania chodnika polega na stwierdzeniu zgodności wykonania z dokumentacją projektową oraz wymaganiami niniejszej SST.

6.4. Sprawdzenie cech geometrycznych chodnika

6.4.1. Sprawdzenie równości chodnika

Sprawdzenie równości przeprowadzać należy łąką czterometrową co najmniej raz na każde 5 m² ułożonego chodnika z wmontowanymi płytami wskaźnikowymi i w miejscach wątpliwych, jednak nie rzadziej niż co 5 m² chodnika. Dopuszczalny prześwit pod łąką nie powinien przekraczać 0.5cm. Różnice wysokości przylegających krawędzi płyt, kostki lub krawężnika nie mogą przekraczać 2mm.

6.4.2. Sprawdzenie profilu podłużnego

Sprawdzenie profilu podłużnego przeprowadzać należy za pomocą niwelacji, biorąc pod uwagę punkty charakterystyczne, jednak nie rzadziej niż co 10 m. Odchylenia od projektowanej niwelety chodnika w punktach załamania niwelety nie mogą przekraczać ± 1 cm.

6.4.3. Sprawdzenie profilu poprzecznego

Sprawdzenie profilu poprzecznego dokonywać należy szablonem z poziomą, co najmniej raz na każde 5 m² chodnika. Dopuszczalne odchylenia od projektowanego profilu wynoszą $\pm 0,3\%$.

6.4.4. Sprawdzenie równoległości spoin

Sprawdzenie równoległości spoin należy przeprowadzać za pomocą dwóch sznurów napiętych wzdłuż spoin i przymiaru z podziałką milimetrową raz na działkę roboczą. Dopuszczalne odchylenie wynosi ± 0.5 cm.

6.4.5. Sprawdzenie szerokości i wypełnienia spoin

Wypełnienie spoin, powinno wykazywać całkowite wypełnienie badanej spoiny na pełną głębokość. Szerokość spoin nie powinna być większa od 3mm.

6.4.6. Sprawdzenie barwy i desenia ułożonych płyt

Barwa, typ płyt i desień ułożonych płyt należy na bieżąco kontrolować z dokumentacją projektową.

7. OBMIAR ROBÓT

7.1. Ogólne zasady obmiaru robót

Ogólne zasady obmiaru robót podano w SST D-00.00.00 „Wymagania ogólne” pkt 7.

7.2. Jednostka obmiarowa

Jednostką obmiarową jest m² (metr kwadratowy) wykonanego chodnika z płyt wskaźnikowych.

8. ODBIÓR ROBÓT

8.1. Ogólne zasady odbioru robót

Ogólne zasady odbioru robót podano w SST D-00.00.00 „Wymagania ogólne” pkt 8. Roboty uznaje się za wykonane zgodnie z dokumentacją projektową, ST i wymaganiami Inspektora, jeżeli wszystkie pomiary i badania z zachowaniem tolerancji wg pkt 6 dały wyniki pozytywne.

8.2. Odbiór robót zanikających i ulegających zakryciu

Odbiorowi robót zanikających i ulegających zakryciu podlegają:

- wykonanie koryta pod chodnik,
- wykonanie podbudowy
- wykonanie podsypki.

9. PODSTAWA PŁATNOŚCI

9.1. Ogólne ustalenia dotyczące podstawy płatności

Ogólne ustalenia dotyczące podstawy płatności podano w SST D-00.00.00 „Wymagania ogólne” pkt 9.

9.2. Cena jednostki obmiarowej

Cena wykonania 1m² chodnika z płytek wskaźnikowych obejmuje:

- prace pomiarowe i roboty przygotowawcze,
- oznakowanie robót,
- zakup i dostarczenie materiałów
- ułożenie i zagęszczenie podsypki
- ułożenie i ubicie płytek
- wypełnienie spoin, oczyszczenie i pielęgnację nawierzchni,
- przeprowadzenie badań i pomiarów wymaganych w specyfikacji technicznej.

10. PRZEPISY ZWIĄZANE

10.1. Normy

- [1] PN-EN 1339 Betonowe płyty brukowe. Wymagania i metody badań
- [2] PN-EN 206-1 Beton. Część 1: Wymagania, właściwości, produkcja i zgodność.
- [3] PN-B-06250 Beton zwykły
- [4] PN-EN 197-1 Cement. Część 1: Skład, wymagania i kryteria zgodności dotyczące cementu powszechnego użytku
- [5] PN-EN 13043 Kruszywa do mieszanek bitumicznych i powierzchniowych utrwaleń stosowanych na drogach, lotniskach i innych powierzchniach przeznaczonych do ruchu
- [6] PN-EN 1008 Woda zarobowa do betonu. Specyfikacja pobierania próbek, badanie i ocena przydatności wody zarobowej do betonu, w tym wody odzyskanej z procesów produkcji betonu.
- [7] DIN 32984 Bodenindikatoren im öffentlichen Raum

- [8] DIN 51130 Prüfung von Bodenbelägen - Bestimmung der rutschhemmenden Eigenschaft – Arbeitsräume und Arbeitsbereiche mit Rutschgefahr, Begehungsverfahren – Schiefe Ebene
- [9] DIN V 18500: Betonwerkstein - Begriffe, Anforderung, Prüfung, Überwachung

SZCZEGÓŁOWA SPECYFIKACJA TECHNICZNA

D-08.03.01.

**BETONOWE OPORNIKI I OBRZEŻA CHODNIKOWE
CPV 45 233**

1. WSTĘP

1.1. Przedmiot SST

Przedmiotem niniejszej szczegółowej specyfikacji technicznej (SST) są wymagania dotyczące wykonania i odbioru robót związanych z ustawieniem betonowego obrzeża w ramach realizacji inwestycji: „Rozbudowa ulic: Wybickiego, Plac Grunwaldzki i Armii Krajowej w Gdyni wraz z odtworzeniem nawierzchni ulic: Borchardta, Skwer Kościuszki i Al. Jana Pawła II oraz budową kanałów deszczowych i przebudową infrastruktury kolidującej”

1.2. Zakres stosowania SST

Szczegółowa Specyfikacja Techniczna jest stosowana, jako dokument w postępowaniu przetargowym i przy realizacji umowy na wykonanie robót związanych z realizacją zadania wymienionego w punkcie 1.1.

1.3. Zakres robót objętych SST

Ustalenia zawarte w niniejszej szczegółowej specyfikacji dotyczą zasad prowadzenia robót związanych z ustawieniem betonowego obrzeża chodnikowego.

Zakres prac przy wykonaniu obrzeża chodnikowego dla obramowania chodnika, separacji i opasek obejmuje:

- ustawienie obrzeża betonowego 8x30cm na odcinkach prostych i na łukach o promieniu do 20m na podsypce cementowo- piaskowej 1:4 gr.5cm
- ustawienie oporników betonowych 12x25cm na odcinku prostym i na łukach o promieniu do 20m na podsypce cementowo-piaskowej 1:4 gr.5cm

1.4. Określenia podstawowe

1.4.1. Betonowe obrzeża chodnikowe - prefabrykowane belki betonowe rozgraniczające jednostronnie lub dwustronnie ciągi komunikacyjne od terenów nie przeznaczonych do komunikacji.

1.4.2. Pozostałe określenia podstawowe są zgodne z obowiązującymi, odpowiednimi polskimi normami i z definicjami podanymi w SST B-D-00.00.00. „Wymagania ogólne” punkt 1.4.

1.5. Ogólne wymagania dotyczące robót

Ogólne wymagania dotyczące robót podano w SST B-D-00.00.00. „Wymagania ogólne” punkt 1.5.

2. MATERIAŁY

2.1. Ogólne wymagania dotyczące materiałów

Ogólne wymagania dotyczące materiałów, ich pozyskiwania i składowania podano w SST B-D-00.00.00. „Wymagania ogólne” punkt 2.

2.2. Stosowane materiały

Materiałami stosowanymi są:

- obrzeża betonowe, gatunek 1 odpowiadające wymaganiom BN-80/6775-03/04 i BN-80/6775-04/01 , warunkiem dopuszczenia do stosowania obrzeży betonowych w budownictwie drogowym jest posiadanie aprobaty technicznej
- cement do wykonania ław betonowych i podsypki cem.-piask.,
- żwir lub piasek do wykonania podsypki.

2.3. Betonowe obrzeża chodnikowe

2.3.1. Beton do produkcji obrzeży

Do produkcji obrzeży należy stosować beton C25/30 wg PN-EN 206-1. Beton użyty do produkcji obrzeży powinien charakteryzować się:

- nasiąkliwością poniżej 5%,
- mrozoodpornością F-50,
- ścieralność na tarczy Boehmego ≤ 3 mm.

2.3.2. Wymiary betonowych obrzeży chodnikowych

Dokumentacja projektowa przewiduje stosowanie obrzeży betonowych 30x8 cm.

Dopuszczalne odchyłki wymiarów obrzeży betonowych podano w tablicy 1.

Tablica 1. Dopuszczalne odchyłki wymiarów obrzeży

Rodzaj wymiaru	Dopuszczalna odchyłka, mm
	Gatunek 1
długość, cm	± 8
szerokość u podstawy, cm	± 3
wysokość, cm	± 3

2.3.3. Dopuszczalne wady i uszkodzenia obrzeży

Powierzchnie obrzeży powinny być bez rys, pęknięć i ubytków betonu, o fakturze z formy lub zatartej. Krawędzie elementów powinny być równe i proste.

Dopuszczalne wady oraz uszkodzenia powierzchni i krawędzi elementów nie powinny przekraczać wartości podanych w tablicy 2.

Tablica 2. Dopuszczalne wady i uszkodzenia obrzeży

Rodzaj wad i uszkodzeń obrzeży betonowych		Dopuszczalna wielkość wad i uszkodzeń
		Gatunek 1
Wklęsłość lub wypukłość powierzchni i krawędzi		2 mm
Szczерby i uszkodzenia krawędzi i naroży:	ograniczających powierzchnie górne (ścieralne), mm	niedopuszczalne
	ograniczających pozostałe powierzchnie:	
	- liczba maksymalna	2
	- długość, mm, max.	20
	- głębokość, mm, max.	6

2.3.4. Składowanie

Betonowe obrzeża chodnikowe mogą być przechowywane na składowiskach otwartych, posegregowane według rodzajów i gatunków.

Betonowe obrzeża chodnikowe należy układać z zastosowaniem podkładek i przekładek drewnianych o wymiarach: grubość 2,5 cm, szerokość 5 cm, długość min. 5 cm większa niż szerokość obrzeża.

2.4. Materiały na ławy betonowe

Do wykonania ławy pod obrzeża należy stosować beton klasy C12/15 wg PN-EN 206-1, którego składniki powinny odpowiadać poniższym wymaganiom.

Piasek na podsypkę cementowo-piaskową powinien odpowiadać wymaganiom PN-B-06712, a do zaprawy cementowo-piaskowej PN-B-06711.

Cement na podsypkę i do zaprawy cementowo-piaskowej powinien być cementem portlandzkim klasy nie mniejszej niż "32,5", odpowiadający wymaganiom PN-EN-197-1.

Woda powinna być odmiany "T" i odpowiadać wymaganiom PN-B-32250.

2.5. Materiały na podsypkę

Piasek na podsypkę cementowo-piaskową powinien odpowiadać wymaganiom PN-B-06712, a do zaprawy cementowo-piaskowej PN-B-06711.

Cement na podsypkę i do zaprawy cementowo-piaskowej powinien być cementem portlandzkim klasy nie mniejszej niż "32,5", odpowiadający wymaganiom PN-EN-197-1.

Woda powinna być odmiany "T" i odpowiadać wymaganiom PN-B-32250.

3. SPRZĘT

3.1. Ogólne wymagania dotyczące sprzętu

Ogólne wymagania dotyczące sprzętu podano w SST B-D-00.00.00. „Wymagania ogólne” punkt 3.

3.2. Sprzęt

Roboty wykonuje się ręcznie przy zastosowaniu drobnego sprzętu pomocniczego.

4. TRANSPORT

4.1. Ogólne wymagania dotyczące transportu

Ogólne wymagania dotyczące transportu podano w SST B-D-00.00.00. „Wymagania ogólne” punkt 4.

4.2. Transport obrzeży betonowych

Betonowe obrzeża chodnikowe mogą być przewożone dowolnymi środkami transportowymi po osiągnięciu przez beton wytrzymałości minimum 0,7 wytrzymałości projektowanej.

Betonowe obrzeża chodnikowe powinny być zabezpieczone przed przemieszczaniem się i uszkodzeniami w czasie transportu.

4.3. Transport pozostałych materiałów

Kruszywa można przewozić dowolnymi środkami transportu, w warunkach zabezpieczających je przed zanieczyszczeniem i zmieszaniem z innymi materiałami. Podczas transportu kruszywa powinny być zabezpieczone przed wysypaniem, a kruszywo drobne - przed rozpyleniem.

5. WYKONANIE ROBÓT

5.1. Ogólne zasady wykonania robót

Ogólne zasady wykonania robót podano w SST B-D-00.00.00. „Wymagania ogólne” punkt 5.

5.2. Przygotowanie podłoża pod ławy

Podłoże pod ławy należy wykonywać zgodnie z PN-B-06050.

Profilowanie i zagęszczenie podłoża powinny odpowiadać wymiarom ławy w planie z uwzględnieniem w szerokości profilowania konstrukcji szalunku.

Wskaźnik zagęszczenia podłoża pod podsypką powinien wynosić co najmniej 0,97 według normalnej metody Proctora.

5.3. Wykonanie ławy betonowej

Wykonanie ławy powinno być zgodne z BN-64/8845-02. Przewidziano ławy betonowe z oporem.

Ławy betonowe z oporem wykonuje się w szalowaniu. Beton rozścielony w szalowaniu lub bezpośrednio na podłożu gruntowym powinien być wyrównywany warstwami.

Betonowanie ław należy wykonywać zgodnie z wymaganiami PN-B-06251, przy czym należy stosować co 50 m szczeliny dylatacyjne wypełniane bitumiczną masą zalewową.

5.4. Podsyпка

Podłożem pod ustawienie obrzeża betonowego jest podsyпка cementowo-piaskowa 1:4, umieszczana w ławie betonowej o grubości warstwy 5 cm po zagęszczeniu.

5.5. Ustawianie betonowych obrzeży chodnikowych

Betonowe obrzeża chodnikowe należy ustawiać na wykonanym podłożu w miejscu i ze światłem (odległością górnej powierzchni obrzeża od ciągu komunikacyjnego) zgodnym z ustaleniami dokumentacji projektowej.

Zewnętrzna ściana obrzeża powinna być obsypana piaskiem, żwirem lub miejscowym gruntem przepuszczalnym, starannie ubitym.

Spoiny nie powinny przekraczać szerokości 1 cm. Należy wypełnić je piaskiem. Spoiny muszą być wypełnione całkowicie na pełną głębokość.

6. KONTROLA JAKOŚCI ROBÓT

6.1. Ogólne zasady kontroli jakości robót

Ogólne zasady kontroli jakości robót podano w SST B-D-00.00.00. „Wymagania ogólne” punkt 6.

6.2. Badania przed przystąpieniem do robót

Przed przystąpieniem do robót Wykonawca powinien wykonać badania materiałów przeznaczonych do ustawienia betonowych obrzeży chodnikowych i przedstawić wyniki tych badań Inspektorowi Projektu do akceptacji.

Sprawdzenie wyglądu zewnętrznego należy przeprowadzić na podstawie oględzin elementu przez pomiar i policzenie uszkodzeń występujących na powierzchniach i krawędziach elementu zgodnie z wymaganiami tablicy 2. Pomiar długości i głębokości uszkodzeń należy wykonać za pomocą przymiaru stalowego lub suwmiarki z dokładnością do 1 mm, zgodnie z ustaleniami PN-B-10021.

Sprawdzenie kształtu i wymiarów elementów należy przeprowadzić z dokładnością do 1 mm przy użyciu suwmiarki oraz przymiaru stalowego lub taśmy zgodnie z wymaganiami tablicy 1 i 2. Sprawdzenie kątów prostych w narożach elementów wykonuje się przez przyłożenie kątownika do badanego naroża i zmierzenia odchyłek z dokładnością do 1 mm.

Badania pozostałych materiałów stosowanych przy ustawianiu betonowych obrzeży chodnikowych powinny obejmować wszystkie właściwości, określone w normach podanych dla odpowiednich materiałów w punkcie 2.

6.3. Badania w czasie robót

W czasie robót należy sprawdzać wykonanie:

- a) profilowanego podłoża pod ławę - zgodnie z wymaganiami pkt. 5.2.,
- b) wykonanie ławy betonowej - zgodnie z wymaganiami pkt. 5.2.,

c) ustawienie betonowego obrzeża chodnikowego - zgodnie z wymaganiami pkt. 5.4., przy dopuszczalnych odchyleniach:

- linii obrzeża w planie, które wynosić ± 2 cm na każde 100 m długości obrzeża,
- niwelety górnej płaszczyzny obrzeża, które wynosi ± 1 cm na każde 100 m ustawionego obrzeża,
- wypełnienia spoin, sprawdzane co 10 metrów, powinno wykazywać całkowite wypełnione badanej spoiny na pełną głębokość.

7. OBMIAR ROBÓT

7.1. Ogólne zasady obmiaru robót

Ogólne zasady obmiaru robót podano w SST B-D-00.00.00. „Wymagania ogólne” punkt 7.

7.2. Jednostka obmiarowa

Jednostką obmiarową jest m (metr) ustawionego betonowego obrzeża chodnikowego na podsypce cementowo – piaskowej gr.5cm dla obramowania chodnika i opasek.

8. ODBIÓR ROBÓT

8.1. Ogólne zasady odbioru robót

Ogólne zasady odbioru robót podano w SST B-D-00.00.00. „Wymagania ogólne” pkt 8.

Roboty uznaje się za wykonane zgodnie z dokumentacją projektową, SST i wymaganiami Inspektora Nadzoru, jeżeli wszystkie pomiary i badania z zachowaniem tolerancji według punktu 6 dały wyniki pozytywne.

8.2. Odbiór robót zanikających i ulegających zakryciu

Odbiorowi robót zanikających i ulegających zakryciu podlegają;

- profilowane podłoże gruntowe,
- ławy betonowe,
- wykonana podsypka.

9. PODSTAWA PŁATNOŚCI

9.1. Ogólne dotyczące podstawy płatności

Ogólne ustalenia dotyczące podstawy płatności podano w SST B-D-00.00.00. „Wymagania ogólne”.

9.2. Cena jednostki obmiarowej

Cena 1m obrzeża betonowego dla obramowania chodnika i opasek obejmuje:

- prace pomiarowe i roboty przygotowawcze,
- zakup i dostarczenie materiałów,
- profilowanie i zagęszczenie podłoża gruntowego,
- wykonanie ławy cementowo-piaskowej,
- ustawienie obrzeża betonowego,
- wypełnienie spoin,
- obsypanie zewnętrznej ściany obrzeża,
- wykonanie badań i pomiarów wymaganych w szczegółowej specyfikacji technicznej.

10. PRZEPISY ZWIĄZANE

10.1. Normy

1. PN-B-06050 Roboty ziemne budowlane
2. PN-EN 206-1 Beton. Część 1: Wymagania, właściwości, produkcja i zgodność
3. PN-B-06711 Kruszywo mineralne. Piasek do betonów i zapraw
4. PN-B-10021 Prefabrykaty budowlane z betonu. Metody pomiaru cech geometrycznych
5. PN-B-11111 Kruszywo mineralne. Kruszywa naturalne do nawierzchni drogowych. Żwir i mieszanka
6. PN-B-11113 Kruszywa mineralne. Kruszywa naturalne do nawierzchni drogowych. Piasek
7. PN-B-19701 Cement. Cement powszechnego użytku. Skład, wymagania i ocena zgodności
8. PN-B-32250 Materiały budowlane. Woda do betonów i zapraw
9. BN-80/6775-03/01 Prefabrykaty budowlane z betonu. Elementy nawierzchni dróg, ulic, parkingów i torowisk tramwajowych. Wspólne wymagania i badania
10. BN-80/6775-03/04 Prefabrykaty budowlane z betonu. Elementy nawierzchni dróg, ulic, parkingów i torowisk tramwajowych. Krawężniki i obrzeża.

SZCZEGÓŁOWA SPECYFIKACJA TECHNICZNA

D.09.00.00.

**ZIELEŃ DROGOWA
CPV 77 310**

SZCZEGÓŁOWA SPECYFIKACJA TECHNICZNA

D.09.01.01.

**PRZESTRZENNY UKŁAD ZIELENI
CPV 77 310**

1. WSTĘP

1.1. Przedmiot SST

Przedmiotem niniejszej Szczegółowej Specyfikacji Technicznej są wymagania dotyczące wykonania i odbioru nasadzeń zieleni o funkcji ozdobnej na powierzchniach przeznaczonych pod zielen w przedsięwzięciu: „Rozbudowa ulic: Wybickiego, Plac Grunwaldzki i Armii Krajowej w Gdyni wraz z odtworzeniem nawierzchni ulic: Borchardta, Skwer Kościuszki i Al. Jana Pawła II oraz budową kanałów deszczowych i przebudową infrastruktury kolidującej”.

1.2. Zakres stosowania SST

Szczegółowa Specyfikacja Techniczna jest stosowana jako dokument przetargowy i kontraktowy przy zlecaniu i realizacji robót wymienionych w punkcie 1.1.

1.3. Zakres robót objętych SST

Ustalenia zawarte w niniejszej specyfikacji dotyczą wykonania robót związanych z realizacją projektu zieleni.

Prace związane z:

- oczyszczeniem i wyrównaniem powierzchni przeznaczonej pod zielen;
- dowozem i rozłożeniem zakupionej ziemi żyznej dla nasadzeń drzew i krzewów;
- dowozem i rozłożeniem ziemi urodzajnej pod powierzchnię trawnikową;
- dowozem i wyłożeniem ściółki z rozdrobnionej kory pod nasadzeniami krzewów;
- sadzeniem projektowanych drzew;
- sadzeniem projektowanych krzewów w doły o wymiarach 0,5*0,5m;
- założeniem powierzchni trawnikowych na terenie płaskim;
- dowozem i rozłożeniem agrowłókniny pod krzewy i warstwę otoczków;
- dowozem i wyłożeniem 6-cm warstwy otoczków o frakcji Ø 8 - 16 mm;
- montażem systemów zabezpieczających klony sadzone w chodniku;
- pielęgnacją zieleni przez okres 3 lat.

1.4. Określenia podstawowe

Określenia podane w niniejszej SST są zgodne z obowiązującymi w tym zakresie przyrodniczymi ustaleniami oraz przepisami o ochronie przyrody (ustawa z dnia 16 kwietnia 2004 r. o ochronie przyrody – Dz.U. z 2013 r. poz. 627 z późn. zm.)

Drzewa i krzewy według pierwszego wyboru.

1.4.1. Ziemia urodzajna – ziemia posiadająca właściwości zapewniające roślinom prawidłowy rozwój.

Ziemia urodzajna powinna zawierać co najmniej 2% części organicznych. Ziemia urodzajna powinna być wilgotna i pozbawiona kamieni większych od 5cm oraz wolna od zanieczyszczeń obcych spełniająca następujące kryteria:

- a) optymalny skład granulometryczny:
 - frakcja ilasta ($d < 0,002$ mm) 12 - 18%,
 - frakcja pylasta (0,002 do 0,05mm) 20 - 30%,
 - frakcja piaszczysta (0,05 do 2,0 mm) 45 - 70%,
- b) zawartość fosforu (P_2O_5) > 20 mg/m²,
- c) zawartość potasu (K_2O) > 30 mg/m²,
- d) kwasowość pH $\geq 5,5$.

W przypadkach wątpliwych Inżynier Kontraktu może zlecić wykonanie badań w celu stwierdzenia, że ziemia urodzajna odpowiada powyższym kryteriom.

1.4.2. Ziemia żyzna (ziemia kompostowa):

- ziemia uzyskana z rozkładu materiału organicznego z dużą zawartością próchnicy;
- ziemia o strukturze gruzelkowej, zasobna w składniki pokarmowe, posiadająca dużą pojemność wodno-powietrzną;
- ziemia nie może być zagruzowana, przerośnięta korzeniami, zasolona lub zanieczyszczona chemicznie.

1.4.3. Forma pienna – forma drzew i niektórych krzewów sztucznie wytworzona w szkółce z pniami o wysokości od 1,80 do 2,20 m, z wyraźnym nie przyciętym przewodnikiem i uformowaną koroną.**1.5. Ogólne wymagania dotyczące robót.**

Ogólne wymagania dotyczące robót podano w SST „Wymagania ogólne” punkcie 1.5. Wykonawca robót jest odpowiedzialny za jakość ich wykonania oraz za zgodność z Dokumentacją Projektową, SST i poleceniami Inżyniera Kontraktu.

2. MATERIAŁY**2.1. Ogólne wymagania dotyczące materiałów**

Ogólne wymagania dotyczące materiałów, ich pozyskiwania i składowania podano w SST D-00.00.00. „Wymagania ogólne” punkt 2.

2.2. Ziemia urodzajna - stosować do zakładania trawników.**2.3. Ziemia żyzna** - stosować do zaprawiania dołów dla nasadzeń drzew i krzewów.**2.4. Materiał roślinny**

Materiał roślinny musi być zgodny z Dokumentacją Projektową.

Dostarczone rośliny powinny być właściwie oznaczone, tzn. muszą mieć etykiety, na których podana jest nazwa łacińska, forma, wybór, wysokość pnia, numer normy.

Wykonawca robót ma obowiązek dokładnego zapoznania się ze stanem zdrowotno – technicznym drzew i krzewów przewidzianych do nasadzeń. Wyselekcjonowany materiał roślinny musi być uzgodniony z Inżynierem Kontraktu.

Materiał roślinny należy pozyskać ze szkółki specjalistycznej.

2.4.1. Zalecenia jakościowe materiału roślinnego

Do nasadzeń miejskich należy stosować drzewa „balotowane” tj. sprzedawane z bryłą korzeniową zabezpieczoną tkaniną, która rozkłada się w gruncie do półtora roku. Drzewa o ob. pnia pow. 14 cm muszą być dodatkowo zabezpieczone siatką drucianą z drutu nieocynkowanego. W okresie wegetacji sadzić jedynie drzewa w uprawie kontenerowej, tj. w plastikowych pojemnikach lub workach z tkaniny polipropylenowej.

Krzewy stosowane w nasadzeniach miejskich zamawiać w uprawie kontenerowej.

2.4.1.1. Cechy drzew i krzewów

Zamawiany materiał roślinny spełniający najwyższe wymagania jakościowe powinien być w szczególności:

- opatrzony etykietą, na której podana jest nazwa łacińska, forma, wybór;

- czysty odmianowo;
- prowadzony w trakcie wieloletniego cyklu produkcyjnego;
- zdrewniały;
- zahartowany;
- prawidłowo uformowany z zachowaniem charakterystycznego dla gatunku i odmiany pokroju, wysokości, szerokości i długości pędów a także równomiernego rozkrzewienia i rozgałęzienia;
- zdrowy, wolny od szkodników i patogenów.
- system korzeniowy drzew i krzewów:
 - zwarty,
 - silnie przerośnięty,
 - prawidłowo rozwinięty z dużą ilością korzeni włóśnikowych,
 - nieprzesuszony,
 - o zachowanej proporcji bryły korzeniowej do części nadziemnej np. dla drzew a o obw. pnia 14 – 18 cm. kopanych z bryłą korzeniową Ø bryły 55 – 65 cm.,
- pień drzew:
 - prosty,
 - bez odrostów poniżej miejsca szczepienia,
 - dobrze zrośnięty z podkładką (formy szczepione),
- korona drzew:
 - symetryczna, wyraźnie wykształconym pękiem wierzchołkowym, równomiernie rozgałęziona w sposób typowy dla gatunku i odmiany,
 - pozbawiona rozgałęzień pod kątem ostrym (nie dotyczy drzew o budowie kolumnowej),
 - z prostym przewodnikiem (z wyjątkiem drzew naturalnie wielopniowych), przyrost ostatniego roku powinien wyraźnie i prosto przedłużać przewodnik,
 - bez przyciętych pędów (z wyjątkiem cięć formujących, np. u form kulistych),
 - odstęp między okółkami oraz przyrost ostatniego roku proporcjonalny do wielkości całego drzewa,
 - barwa liści typowa dla odmiany; liście nie powinny być zwiędnięte, zwijające się, z plamami i odbarwieniami będącymi objawami chorobowymi,
 - pąki kwiatowe i liściowe powinny być zdrowe, bez odznak zasychania,
- część nadziemna krzewów:
 - pędy w pełni rozgałęzione, wyrastające nie wyżej niż 10 cm nad szyjką korzeniową, uformowane o konstrukcji charakterystycznej dla gatunku odmiany,
 - krzewy powinny mieć 3 dobrze wykształcone pędy główne z typowymi dla odmiany rozgałęzieniami;
 - barwa liści/igieł typowa dla odmiany;
 - pąki kwiatowe i liściowe powinny być zdrowe, bez odznak zasychania

Wady niedopuszczalne dla drzew i krzewów:

- silne uszkodzenia mechaniczne roślin,
- ślady po świeżych cięciach,
- odrosty podkładki poniżej miejsca szczepienia,
- ślady żerowania szkodników,
- oznaki chorobowe,

- zwiędnięte i zwijające się liście z plamami i odbarwieniami będącymi objawami chorobowymi,
- pomarszczenie kory na korzeniach i częściach naziemnych,
- martwice i pęknięcia kory,
- uszkodzenie pąka szczytowego przewodnika,
- dwupędowe korony drzew formy piennej,
- uszkodzenie lub przesuszenie bryły korzeniowej,
- złe zrośnięcie odmiany szczepionej z podkładką.

2.4.1.2. Cechy nasion traw

Nasiona traw stosować wyłącznie w postaci gotowych mieszanek, odpowiednich dla trawników parkowych lub specjalistycznych. Mieszanka traw powinna mieć przeznaczenie do zakładania trawników o użytkowaniu od ekstensywnego do umiarkowanie intensywnego. Powinna się charakteryzować dużą tolerancją na wysokie temperatury i suszę oraz wysoką wytrzymałością na mróz. Po wysianiu mieszanki nasion, trawnik powinien pojawić się w krótkim czasie.

Gotowa mieszanka traw powinna mieć oznaczony procentowy skład gatunkowy, klasę, numer normy wg której została wyprodukowana, zdolność kiełkowania. W przypadku powstania wątpliwości, co do jakości przeznaczonej do wysiewu mieszanki nasion, będzie ona podlegała odpowiednim badaniom laboratoryjnym.

2.4.2. Parametry materiału roślinnego do nasadzeń

2.4.2.1. Drzewa

Drzewa powinny być prawidłowo uformowane z zachowaniem naturalnego pokroju, charakterystycznego dla gatunku i odmiany oraz posiadać następujące parametry:

Nr kol.	Nazwa łacińska	Liczba szkółk.	Parametry forma drzewa / wys. / ob. pnia (cm)	Forma sprzedaży	Wymagania jakościowe
DRZEWA					
1.	<i>Acer platanoides</i> 'Olmsted'	x3	Pa 200-220/ Ob. 16-18	bryła z siatką drucianą lub w pojemniku	Dobrze wykształcona korona o szer. min. 150 cm

2.4.2.2. Krzewy

Rośliny powinny być prawidłowo uformowane z zachowaniem naturalnego pokroju, charakterystycznego dla gatunku i odmiany oraz posiadać następujące parametry:

Nr kol.	Nazwa łacińska	Liczba szkółk.	Parametry W wysokość / S szer. roślin (cm)	Forma sprzedaży	Uwagi
KRZEWY					
2.	<i>Cotoneaster lucidus</i>	x2	W 20-30	C2	-
3.	<i>Taxus baccata</i> 'Repandens'	x2	W 20-30	C2	-

2.4.2.3. Trawniki

Mieszanka nasion powinna spełniać następujące parametry:

- czystość mieszanki co najmniej 90%,
- zawartość nasion chwastów maksymalne 0,5%,
- zawartość wszystkich innych nasion niż trawy maksymalnie 1%,

Skład mieszanki traw:

Gatunki podstawowe:

- życica trwała (do 40%)
- kostrzewa czerwona - rozłogowa (do 30 %)
- kostrzewa czerwona - kępowa (do 25 %)
- wiechlina łąkowa (do 20%)

Gatunki uzupełniające:

- kostrzewa trzciniowa (do 25%)
- kostrzewa owcza (do 20%)

W celu otrzymania gęstego trawnika, na 100 m² należy przeznaczyć ok. 4 kg mieszanki nasion.

2.5. Przekompostowana kora drzew

Końcową pracą przy nasadzeniach drzew i krzewów powinno być ściółkowanie powierzchni rozdrobnioną korą.

Korowanie powierzchni pod roślinami powinno zostać wykonane po zakończeniu sadzenia roślin i dokładnym wyrównaniu ziemi.

Kora, powinna być przekompostowana, rozdrobniona i sterylna (tzn. pozbawiona nasion chwastów i zarodników grzybów). Najczęściej stosuje się korę drzew iglastych. Odczyn stosowanej kory powinien być obojętny.

Kora powinna zostać równomiernie rozsypana na całej powierzchni, tworząc warstwę grubości nie mniejszej niż 6 cm.

2.6. Nawozy mineralne

Nawozy mineralne powinny być w opakowaniu, z podanym składem chemicznym i udziałem procentowym składników (zawartość azotu, fosforu, potasu – N.P.K.)

Nawozy należy zabezpieczyć przed zawilgoceniem i zbryleniem w czasie transportu i przechowywania. Zastosowane nawozy powinny pochodzić od producentów i importerów, którzy posiadają odpowiednie pozwolenie.

Przed wyborem nawozu należy dokonać analizy chemicznej podłoża w warstwie nośnej. Wartości otrzymane na podstawie analizy powinny odpowiadać poziomowi, przy którym substancje odżywcze będą dostępne dla roślin.

Nawozy należy aplikować na rośliny suche, dopiero później podlewać.

2.7. Ekran przeciwkorzenne i moduły kierunkujące korzenie

Ekran przeciwkorzenny służy do odseparowania strefy korzeniowej od przestrzeni zajętych przez infrastrukturę podziemną, z kolei moduły kierunkujące korzenie otaczają bryłę korzeniową i oddzielają ją od warstw podbudowy chodnika. Kierunkują korzenie do głębszych warstw podłoża i zapobiegają uszkodzeniom nawierzchni.

Ekran przeciwkorzenny gładki

- przeznaczony do stosowania na większych głębokościach;
- wykonany z HDPE;
- szerokość ekranu: 1500 mm;
- grubość ekranu: 1 mm.

Materiał powinien tworzyć kompletny system wraz z pozostałymi elementami systemu nasadzeń drzew w miastach. W celu łączenia poszczególnych ekranów należy użyć systemowej taśmy do łączenia ekranów przeciwkorzennych.

Moduł kierunkujący korzenie

- wykonany z HDPE;
- ścianki z pionowymi karami wspomagającymi ukierunkowanie korzeni w dół;
- otwór 1230 x 1230 mm;
- wymiar dolny 1400 x 1400 mm;

- wysokość 450 mm.

2.8. System antykompresyjny

System antykompresyjny tworzy konstrukcję nośną przenoszącą i rozkładającą występujące obciążenia, co zapobiega nadmiernemu zagęszczaniu podłoża wokół drzew. Jednocześnie zawiera wolne przestrzenie, które wypełnione ziemią żyzną tworzą dodatkową objętość gruntu przeznaczoną dla rozwoju systemu korzeniowego. Umożliwia to rozwój korzeni pod nawierzchniami pieszymi i jezdniami.

System składa się z plastikowych modułów o wymiarach 25 x 25 x 9 cm, układanych w trzech warstwach na równej, twardej powierzchni. Kolejne warstwy należy pojedynczo wypełniać dobrze przepuszczalną glebą i lekko zagęszczać. Następnie system antykompresyjny należy przykryć włókniną i dopiero na niej układać właściwe warstwy podbudowy przeznaczone pod powierzchnie utwardzone.

Moduł systemu antykompresyjnego

- materiał – HDPE z recyklingu;
- wymiary – 250 x 250 x 90 mm;
- łączenie modułów na pióro-wpust;
- nośność – 800 kN/m².

Włóknina systemowa

- dwuwarstwowa wzmocniona włóknina filtracyjna;
- materiał – polietylen/ polipropylen, wewnątrz siatka z HDPE;
- grubość ≥ 4 mm;
- gramatura ≤ 120 g/m² x2;
- rozmiar oczka siatki ≤ 10 mm.

2.9. Zestaw nawadniający

Zestaw składa się z okrągłego wlewu aluminiowego, rury perforowanej $\Phi 60$ oraz rury zejściowej o długości ok. 40 cm. Wlew wraz z rurą o długości 8 mb montowany jest ok. 1,5 m od pnia drzewa. Ma on za zadanie dostarczać składniki pokarmowe oraz wodę bryle bezpośrednio po posadzeniu drzewa. Wlew należy zainstalować w nawierzchni chodnika.

2.10. Elementy małej architektury do zabezpieczenia klonów

Dla klonów pospolitych zaprojektowanych w nawierzchni chodnika wzdłuż ul. Armii Krajowej przewidziano zastosowanie osłon pionowych oraz krat w nawierzchni utwardzonej wg wzoru zamieszczonego w projekcie. Oba elementy mają być stalowe, ocynkowane, malowane proszkowo na kolor szary (RAL 7042).

Krata kwadratowa o wymiarach 1500 x 1500 mm, wykonana z profili, osadzona na ramie montażowej.

Osłona pionowa o wys. 1500 mm, wykonana z sześciu prętów połączonych obręczą.

2.11. Otoczaki

Warstwa otoczków o frakcji \emptyset od 8 - 16 mm.

2.12. Agrowłóknina do ściółkowania gleby

Agrowłóknina 50 gr/m² czarna przeznaczona do ściółkowania gleby. Stosować pod krzewy i warstwę otoczków.

3. SPRZĘT

3.1. Ogólne wymagania sprzętu.

Ogólne wymagania dotyczące sprzętu podano w SST "Wymagania ogólne" punkt 3.

3.2. Sprzęt stosowany do wykonania nasadzeń zieleni

Wykonawca przystępujący do wykonania zieleni powinien wykazać się możliwością korzystania z następującego sprzętu:

- samochodów transportowych, ciągników, przyczep;
- glebogryzarek, świdrów, pługów, kultywatorów, bron do uprawy gleby;
- sprzętu do pozyskiwania ziemi urodzajnej (np. spycharki gąsienicowej, koparki);
- wału kolczatki oraz wału gładkiego do zakładania trawników;
- sprzętu ogrodniczego, jak; szpadle, łopaty, grabie, taczki.

3.3. Sprzęt do pielęgnacji zieleni:

- kosiarki mechaniczne do wykaszania trawników,
- aerator,
- piły, drabiny do pielęgnacji zadrzewień,
- sprzęt ogrodniczy, jak; szpadle, łopaty, grabie, taczki,
- cysterny lub beczkowsy z wodą pod ciśnieniem do zraszania trawników oraz węży i wiader do podlewania.

4. TRANSPORT

4.1. Ogólne wymagania transportu

Ogólne wymagania dotyczące transportu podano w SST „Wymagania ogólne” punkt 4.

4.2. Transport materiałów

Do transportu materiałów (ziemia, kora, otoczaki) na plac budowy stosowane mogą być – samochody skrzyniowe i samochody samowyładowcze lub zestawy ciągnikowe z przyczepami samowyładowczymi.

4.3. Transport wody do podlewania

Do transportu wody przeznaczonej do podlewania używać cystern lub beczkowsów.

4.4. Transport i przechowywanie materiału roślinnego

Do transportu materiału roślinnego powinny być stosowane samochody skrzyniowe z zabudowaną skrzynią. Dopuszcza się inny transport pod warunkiem, że nie uszkodzi, ani nie pogorszy jakości transportowanych materiałów.

Szczególną uwagę należy zwrócić już w szkółce i podczas transportu na zabezpieczenie systemu korzeniowego i pędów przed uszkodzeniami. Wszelkie uszkodzenia i złamania powinny być oczyszczone a rany zabezpieczone odpowiednim środkiem.

- Rośliny kopane z bryłą korzeniową - drzewa rosnące w polu powinny być wykopane z odpowiednią bryłą korzeniową. System korzeniowy należy przenosić z substratem, w którym rosła roślina i starannie opakować odpowiednim materiałem. Bryła korzeniowa powinna być nienaruszona, wolna od chwastów i starannie zabezpieczona do momentu zakończenia sadzenia. Druciane i jutowe siatki należy poprzecinać po posadzeniu drzew na dnie wykopu.

- Rośliny z uprawy kontenerowej – powinny mieć dobrze wykształcony, ale nie przerośnięty system korzeniowy i prawidłowo rozwiniętą część nadziemną. Przerośnięty, zbyt zagęszczony system korzeniowy należy przed posadzeniem odpowiednio rozluźnić. Należy zwrócić uwagę na ewentualne skręcające się korzenie przy nasadzie szyjki korzeniowej. Przed sadzeniem rośliny w kontenerach należy dobrze nawodnić.

Czas pomiędzy wykopaniem materiału roślinnego a jego posadzeniem powinien być skrócony do minimum (kilkanaście godzin). Należy dopilnować, aby materiał zapakowany w szkółce nie przesechł podczas transportu.

Jeżeli rośliny nie mogą być posadzone w dniu ich dostarczenia materiał powinien być odpakowany i przechowywany w następujący sposób:

- rośliny w kontenerach powinny być przechowywane w miejscu zacienionym i z możliwością podlewania,
- wszystkie inne powinny być zadołowane lub korzenie powinny zostać obsypane substratem i być przechowywane w ocienionym miejscu.

5. WYKONANIE ROBÓT

5.1. Zasady wykonania robót.

Ogólne zasady wykonania robót podano w SST „Wymagania ogólne” pkt 5.

5.2. Wykonanie nasadzeń drzew i krzewów

5.2.1. Wymagania dotyczące sadzenia drzew i krzewów

Drzewa z systemami zabezpieczającymi

- wzdłuż ul. Armii Krajowej drzewa zaprojektowano w nawierzchni chodnika; aby stworzyć im dogodne warunki do wzrostu należy zastosować systemy przeznaczone dla drzew w miastach;
- miejsca sadzenia drzew powinny być zgodne z dokumentacją projektową;
- drzewa sadzić w doły zaprawione ziemią żyzną oraz hydrożelem;
- drzewa balotowane należy sadzić w okresie bezlistnym - termin wiosenny (15.III-15.IV) lub jesienny (15.X-15.XI);
- w okresie wegetacji sadzić jedynie rośliny w uprawie kontenerowej;
- drzewa w szpalerach sadzić o jednakowych parametrach;
- roślinę w dole ustawiamy tak, aby po zakopaniu znalazła się na głębokości, na jakiej rosła;
- drzewo należy stabilizować kotwami i taśmami przeznaczonymi do podziemnego mocowania drzew;
- przed rozpoczęciem budowy chodnika należy wykorytować dół dla nowoprojektowanych drzew oraz dla systemów antykompresyjnych;
- w pierwszej kolejności ułożyć ekrany przeciwkorzenne i trzy warstwy modułów systemu antykompresyjnego, stopniowo wypełniać je ziemią żyzną;
- na systemie antykompresyjnym ułożyć włókninę a na niej moduł kierunkujący korzenie;
- drzewa sadzić w moduły kierunkujące korzenie, dobrze ubijając ziemię;
- wokół modułu ułożyć zestaw nawadniający, zasypać go warstwą kruszywa naturalnego;
- kolejno układać warstwy podbudowy i nawierzchnię chodnika (wg projektu branży drogowej); w nawierzchni pozostawić otwór na wlew do zestawu nawadniającego;
- zamocować kratę w nawierzchni utwardzonej oraz osłonę pionową; pod kratą przewiduje się rozścielenie 6 cm warstwy szarych otoczków; powierzchnię pod otoczkami wyłożyć czarną agrowłókniną;

- bezpośrednio po posadzeniu drzewa należy intensywnie podlać;
- podlewanie w okresie gwarancyjnym 1 raz w tygodniu przez cały okres wegetacyjny;
- nawożenie mineralne w drugim roku wykonujemy od marca do końca czerwca.

Krzewy

- miejsca sadzenia krzewów powinny być zgodne z dokumentacją projektową;
- między powierzchnią obsadzoną cisami, a powierzchnią utwardzoną, należy pozostawić wolną przestrzeń o szerokości 0,5 m, która należy wyściółkować korą;
- między powierzchnią obsadzoną irgą, a krawędzią jezdni, należy pozostawić wolną przestrzeń o szerokości 0,5 m, która należy wyłożyć otoczakami;
- w miejscu, w którym będą posadzone krzewy należy wykorytować dół o głębokości 50 cm od poziomu drogi/chodnika;
- podczas sadzenia krzewów wzdłuż ul. Borchardta, należy zachować szczególną ostrożność, aby nie uszkodzić systemów korzeniowych istniejących drzew;
- miejsce po wybraniu gruntu rodzimego zaprawić w całości żyzną ziemią;
- powierzchnie pod krzewy należy wyłożyć czarną **agrowłókniną** typu „agrowłóknina do ściółkowania”; aby posadzić krzewy należy naciąć otwory w agrowłókninie;
- stosować rośliny w uprawie kontenerowej z silnie przerośniętą bryłą korzeniową; pojemniki powinny być proporcjonalne do wielkości rośliny; roślina musi rosnąć w pojemniku minimum jeden sezon wegetacyjny, ale nie więcej niż dwa sezony;
- krzewy sadzone w jednogatunkowych grupach powinny mieć zbliżoną wielkość i pokrój;
- krzewy w skupinach należy sadzić „w piątkę”;
- w przypadku, gdy korzenie są nadmiernie zagęszczone i zawinięte w zewnętrznej części bryły, należy je przyciąć na długość 15-20 cm;
- przed posadzeniem, korzenie roślin należy namoczyć na kilka godzin w wodzie;
- roślinę w dole ustawiamy tak, aby po zakopaniu znalazła się na głębokości, na jakiej rosła;
- dobrze ubić ziemię wokół posadzonych krzewów, aby gleba szczelnie przylegała do drobnych korzeni, co ułatwi podsiąkanie wody i zapobiegnie nadmiernemu osiadaniu rośliny po posadzeniu;
- krzewy bezpośrednio po posadzeniu, należy obficie podlać dużą ilością wody;
- zaraz po posadzeniu przyciąć pędy nadziemne do wysokości 20cm, aby zmniejszyć powierzchnię parowania wody;
- powierzchnię pod krzewami ściółkować 6 cm warstwą rozdrobnionej, przekompostowanej kory.

5.2.2. Pielęgnacja po posadzeniu drzew i krzewów

Pielęgnacja w okresie 3 sezonów wegetacyjnych polega na:

5.2.2.1 Nawożenie – wiosną, 1 raz w roku;

- rośliny wymagają nawożenia mineralnego w dawkach uzależnionych od niedoboru składników w glebie – około 2 - 4 kg NPK na 1 ar w ciągu roku;
- mieszanki nawozów należy przygotować tak, aby roślinom zapewnić składniki wymagane w poszczególnych porach roku;
- nawożenie nawozami mineralnymi o przedłużonym działaniu;
- nawożenie nawozami zawierającymi azot należy zakończyć w lipcu;

5.2.2.2 Nawadnianie - przy braku systemu nawadniania podlewanie nowych nasadzeń w miarę potrzeb, lecz nie mniej niż 2 razy w miesiącu (od V-IX);

- jednorazowo należy dostarczyć 100 l/1szt. drzewa w 2- 3 dawkach;

5.2.2.3 Odchwaszczanie – 2 razy w miesiącu (od V – IX);

- usuwać chwasty z powierzchni kory pod krzewami i wokół drzew;
- chwasty trwałe w pierwszym okresie należy usuwać tylko ręcznie;
- środki chwastobójcze o selektywnym działaniu należy stosować z dużą ostrożnością i dopiero w drugim roku po posadzeniu;
- po usunięciu chwastów należy poprawić misę wokół drzew;
- w każdym roku pielęgnacji należy uzupełnić 10 % powierzchni kory – 1 raz w roku.

5.2.2.4 Cięcia pielęgnacyjne i formujące pokrój – 1 raz w roku;

- cięcie pielęgnacyjne drzew polega na usunięciu złamanych, chorych lub krzyżujących się gałęzi, usunięciu odrostów z podkładki;
- cięcie korygujące nadające prawidłowy kształt i pokrój, typowy dla gatunku;
- cięcie krzewów irgi ma na celu uzyskanie odpowiedniej formy – należy przycinać je w prostopadłościennych formach do wysokości 80 cm;
- cięcie krzewów tawuły ma na celu uzyskanie obfitego kwitnienia – przyciąć wczesną wiosną;
- należy usuwać pędy chore, zamarte krzewów, aby nie dopuścić do rozprzestrzeniania się choroby.

5.2.2.5 Zabezpieczenie roślin na zimę

Młode rośliny są szczególnie wrażliwe na przemarzanie, dlatego należy je zabezpieczyć na okres zimy:

- zabezpieczenie należy wykonać na przełomie października/ listopada – w okresie, po pierwszych przymrozkach (rośliny się wtedy hartują) ale przed nastaniem mrozów; zabezpieczenie należy zdjąć w marcu, najlepiej w dni pochmurne, aby uniknąć nagrzewania się roślin promieniami słonecznymi
- drzewa należy okryć matami słomianymi; słomiane maty należy przymocować do pnia drzewa w taki sposób, by go nie uszkodzić.

5.2.2.6 Dosadzenia wypadów – wiosną, 1 raz w roku;

- należy uzupełnić wypady drzew i krzewów liściastych w każdym roku pielęgnacji;
- wymiana roślin dotyczy: roślin uschniętych, uszkodzonych, suchych, obumierających, chorych, nieestetycznie wyglądających, przemarzniętych, zniszczonych w wyniku wandalizmu, skradzionych itp. (z zachowaniem parametrów jak w specyfikacji);

5.3. Wykonanie powierzchni trawnikowych

5.3.1. Wymagania dotyczące założenia powierzchni trawnikowych na terenie płaskim

- teren przeznaczony pod trawnik należy oczyścić z gruzu i zanieczyszczeń;
- wymiana gruntu rodzimego na ziemię urodzajną wymaga obniżenia terenu w stosunku do krawężników o ok. 15 cm – jest to miejsce na ziemię urodzajną;
- teren powinien być wyrównany i splantowany;
- nawieźć 15 cm warstwę ziemi urodzajnej;
- ziemia urodzajna powinna być rozścielona równą warstwą i wymieszana z nawozami mineralnymi;

- siew powinien być dokonany w dni bezwietrzne;
- nasiona najlepiej jest wysiać, gdy gleba jest wilgotna, a temp. wynosi ok. 10°C;
- okres wysiewu – najlepszy okres wiosenny (do połowy maja), jesienny termin siewu (do połowy października);
- do uzyskania równomiernego pokrycia terenu nasionami należy zastosować siewniki do nasion;
- przed siewem nasion trawy, ziemię należy wałować wałem gładkim, a po wysiewie wałem – kolczatką lub zagrabić;
- przykrycie nasion – przez przemieszanie z ziemią grabiami lub wałem kolczatką, lub przykryć ziemią ogrodową z dodatkiem torfu warstwą 0,5-1cm;
- po wysiewie nasion ziemia powinna być wałowana lekkim wałem w celu ostatecznego wyrównania i stworzenia dobrych warunków dla podsiąkania wody; jeżeli przykrycie nasion nastąpiło przez wałowanie kolczatką, można już nie stosować wału gładkiego;
- stosować gotowe mieszanki traw;
- nasiona traw wysiewać w ilości 4 kg na 100 m².

5.3.2. Pielęgnacja trawników

Pielęgnacja trawników w ciągu 3 sezonów wegetacyjnych:

5.4.2.1 Koszenie trawników – min. 2 x w miesiącu (od IV – X);

- najważniejszym zabiegiem jest koszenie;
- pierwsze koszenie powinno być przeprowadzone, gdy trawa osiągnie wysokość około 10 cm;
- następne koszenia powinny się odbywać w takich odstępach czasu, aby wysokość trawy przed kolejnym koszeniem nie przekraczała wysokości 10 do 12 cm;
- ostatnie, przedzimowe koszenie trawników powinno być wykonane z miesięcznym wyprzedzeniem spodziewanego nastania mrozów – pierwsza połowa października;
- koszenia trawników w całym okresie pielęgnacji powinny się odbywać w regularnych odstępach czasu;

5.4.2.2 Nawożenie trawników – 1 raz wiosną i 1 raz latem;

- trawniki wymagają nawożenia mineralnego – około 3 kg NPK na 1 ar w ciągu roku;
- mieszanki nawozów należy przygotować tak, aby trawom zapewnić składniki wymagane w poszczególnych porach roku;
- trawniki nawozić nawozami mineralnymi o przedłużonym działaniu;
- wiosną, trawnik wymaga mieszanki nawozu z przewagą azotu;
- od końca lipca nawóz nie powinien zawierać azotu, lecz tylko fosfor i potas;

5.4.2.3 Nawadnianie trawników – przy braku systemu nawadniania podlewanie trawników w miarę potrzeb, lecz nie mniej niż 2 x w miesiącu (od IV-X);

5.4.2.4 Zwalczanie chwastów;

- chwasty trwałe w pierwszym okresie należy usuwać ręcznie;
- środki chwastobójcze o selektywnym działaniu należy stosować z dużą ostrożnością i dopiero po okresie 6 miesięcy od założenia trawnika;

5.4.2.5 Uzupełnianie braków w trawnikach;

- Należy uzupełnić braki w powierzchni trawników w każdym roku pielęgnacji.

5.4. Wykonanie powierzchni wyłożonej otoczkami

5.4.1. Wymagania dotyczące założenia powierzchni wyłożonej otoczkami

- teren przeznaczony pod otoczki należy oczyścić;
- pod otoczki należy rozłożyć agrowłókninę typu `do ściółkowania`;
- wysypać równomiernie warstwę otoczek o grubości 6 cm;
- podczas wykonywania opaski wzdłuż ul. Borchardta, należy zachować szczególną ostrożność, aby nie uszkodzić systemów korzeniowych istniejących drzew;

5.4.2. Pielęgnacja powierzchni otoczek

Pielęgnacja powierzchni otoczek w ciągu 2 sezonów wegetacyjnych polega na:

- utrzymaniu w czystości; usuwaniu chwastów i liści – 1 raz w miesiącu;
- uzupełnianiu braków w powierzchni otoczek – 1 raz w roku.

6. KONTROLA JAKOŚCI ROBÓT

6.1. **Ogólne zasady kontroli jakości robót**

Ogólne zasady kontroli jakości robót podano w SST „Wymagania ogólne” punkt 6.

6.2. **Kontrola nasadzeń roślin**

Kontrola robót podczas sadzenia drzew i krzewów polega na sprawdzaniu:

- zgodności realizacji obsadzenia z Dokumentacją Projektową w zakresie miejsc sadzenia,
- odległości sadzonych roślin; tolerancja +/- 5cm,
- wielkości dołów pod nasadzenia drzew i krzewów; tolerancja +/- 5cm,
- zaprawienia ziemią żyzną,
- materiału roślinnego w zakresie wymagań jakościowych systemu korzeniowego, wieku, zgodności z normami,
- opakowania, przechowywania i transportu materiału roślinnego;
- zastosowania systemów zabezpieczających dla drzew posadzonych w chodniku;
- wymiany chorych, uszkodzonych i zdeformowanych roślin;
- podlewania;
- zasilenia nawozami mineralnymi;
- uporządkowania terenu po posadzeniu;
- usunięcie oraz wywiezienie wszelkich zanieczyszczeń w tym pojemników, folii itp. poza teren budowy na legalne składowisko w celu utylizacji.

6.3. **Kontrola trawników z siewu**

Kontrola w czasie wykonywania trawników z siewu polega na sprawdzeniu:

- oczyszczenia terenu z gruzu i zanieczyszczeń,
- nawiezienia 15 cm warstwy ziemi urodzajnej; tolerancja +/- 2cm,
- prawidłowego uwałowania terenu,
- składu mieszanki traw,
- gęstości zasiewu nasion,
- uporządkowania terenu po wysianiu,
- usunięcie oraz wywiezienie wszelkich zanieczyszczeń w tym worków, opakowań itp. poza teren budowy na legalne składowisko w celu utylizacji.

Kontrola robót przy odbiorze trawników dotyczy:

- prawidłowości uzyskanego zadarnienia; tolerancja – 2 % powierzchni niezadarnionej,
- występowania gatunków nie wysiewanych oraz chwastów,

- nie mogą występować wyłobienia erozyjne ani lokalne osuwy.

6.4. Kontrola powierzchni otoczków

Kontrola w czasie wykonywania powierzchni otoczków polega na sprawdzeniu:

- oczyszczenia terenu z gruzu i zanieczyszczeń,
- zastosowania agrowłókniny pod warstwę otoczków,
- nałożenia 6 cm warstwy otoczków; tolerancja +/- 2cm,

7. OBMIAR ROBÓT

7.1. Ogólne zasady obmiaru robót

Ogólne zasady obmiaru robót podano w SST „Wymagania ogólne” punkt 7.

7.2. Jednostka obmiarowa

Jednostką obmiaru robót jest:

- szt. (sztuka) wykonania nasadzeń drzew i krzewów,
- m² (metr kwadratowy) wykonania trawników na terenie płaskim,
- m² (metr kwadratowy) powierzchni wyłożonej otoczkami.

Obmiar powierzchni trawnikowych oraz ilość nasadzonych roślin powinien być zgodny z wyliczonymi jednostkami, które wyszczególniono w projekcie branżowym „Przestrzenny układ zieleni” i wykonywany w obecności Inżyniera Kontraktu.

Jednostką obmiaru pielęgnacji jest:

- szt. (sztuka) pielęgnowanych drzew i krzewów,
- m² (metr kwadratowy) trawników na terenie płaskim,
- m² (metr kwadratowy) powierzchni otoczków.

8. ODBIÓR ROBÓT

8.1. Ogólne zasady odbioru robót

Ogólne zasady odbioru robót podano w SST „Wymagania ogólne” punkt 8.

8.2. Odbiór robót

Roboty uznaje się za wykonane zgodnie z dokumentacją projektową i SST, jeśli wszystkie pomiary i badania z zachowaniem tolerancji punktu 6 dały wyniki pozytywne. Odbiór zieleni powinien być przeprowadzony w czasie umożliwiającym wykonanie ewentualnych napraw wadliwie wykonanych nasadzeń. Do odbioru wykonawca robót przedstawia wszystkie wyniki pomiarów powierzchniowych, zapisów w Dzienniku Budowy i notatek z przeprowadzonych bieżących kontroli materiału roślinnego.

Odbiorowi szczególnemu podlega stworzone środowisko glebowe dla drzew i krzewów wraz z podsypką glebową powierzchni trawnikowych.

W przypadku zakładania i pielęgnacji zieleni obowiązują zasady odbioru prac zanikających i ulegających zakryciu m.in. oczyszczenie terenu, uprawa gleby, wykonanie dołów pod nasadzenia, wyłożenie ziemi urodzajnej, rozłożenie i umocnienie agrowłókniny, sadzenie roślin, podlewanie i nawożenie.

Odbiór robót porządkowych następuje po całkowitym uporządkowaniu terenu z zanieczyszczeń oraz wywiezieniu poza teren budowy na legalne składowisko w celu utylizacji.

W przypadku stwierdzenia w czasie odbioru robót wad i nieprawidłowości wykonawczych, Inżynier Kontraktu ustali zakres wykonania robót poprawkowych lub poleci wykonanie i wymianę na nową wadliwie przeprowadzone nasadzenia roślin i uzupełnienie braków w powierzchniach trawnikowych.

Roboty poprawkowe lub wymianę na nową wadliwie wykonaną zieleni, wykonawca zrealizuje na koszt własny w terminie ustalonym przez Inżyniera Kontraktu.

9. PODSTAWA PŁATNOŚCI

9.1. Ogólne ustalenia dotyczące podstawy płatności

Ogólne ustalenia dotyczące podstawy płatności podano w SST „Wymagania ogólne” punkt 9.

9.2. Cena jednostki obmiarowej

Płatność za nasadzenia drzew i krzewów oraz założenia powierzchni trawnikowych wraz ze wszystkimi robotami towarzyszącymi winna być zgodna z projektem branżowym „Inwentaryzacja zieleni, gospodarka drzewostanem, przestrzenny układ zieleni”.

9.2.1. Cena jednostki wykonania:

nasadzenia 1szt. drzewa i krzewu obejmuje:

- roboty przygotowawcze: oczyszczenie terenu, wywóz zanieczyszczeń na legalne składowisko, wyznaczenie miejsc sadzenia
- wykopanie dołów pod rośliny,
- wywiezienie wykopanej ziemi,
- zakup i dowóz ziemi żyznej,
- zaprawienie dołów ziemią żyzną,
- zakup i transport materiału roślinnego ze szkółki na miejsce nasadzeń,
- sadzenie materiału roślinnego,
- ściółkowanie powierzchni pod krzewami kora lub otoczkami,
- koszt systemów zabezpieczających drzewa posadzone w chodniku,
- zakup nawozów i wody.

1m² trawnika na terenie płaskim obejmuje:

- roboty przygotowawcze: oczyszczenie terenu, wywóz zanieczyszczeń na legalne składowisko, wyrównanie powierzchni pod trawnik, spulchnianie powierzchni
- zakup i dowóz ziemi urodzajnej,
- rozłożenie 15 cm warstwy gleby urodzajnej na powierzchni przeznaczonej pod trawnik,
- zakup nasion i wysianie traw,
- zagrabianie wysianych nasion,
- wałowanie powierzchni trawnika przed i po wysiewie.

1m² powierzchni wyłożonej otoczkami obejmuje:

- roboty przygotowawcze: oczyszczenie terenu, wywóz zanieczyszczeń na legalne składowisko, wyrównanie powierzchni przeznaczonej pod otoczki,
- zakup, transport i rozłożenie agrowłókniny pod warstwę otoczek,
- zakup, transport i rozłożenie otoczek o frakcji Ø 8-16 mm.

9.2.2. Cena jednostki pielęgnacji:

1szt. drzewa i krzewu obejmuje:

- podlewanie,

- nawożenie,
- odchwaszczanie powierzchni pod nasadzeniami,
- poprawianie misek wokół drzew,
- uzupełnianie kory,
- usuwanie zaschniętych kwiatostanów i części nadziemnych,
- uzupełnianie wypadów materiału roślinnego.

1m² trawnika na terenie płaskim obejmuje:

- koszenie trawników,
- odchwaszczanie,
- nawadnianie,
- nawożenie,
- uzupełnianie braków w powierzchni trawnika.

1m² powierzchni wyłożonej otoczkami obejmuje:

- uzupełnianie otoczek,
- utrzymanie w czystości kamieni (bez chwastów, liści itp.).
-

10. PRZEPISY ZWIĄZANE

1. Ustawa o ochronie przyrody z dnia 16 kwietnia 2004 r. (Dz.U. z 2013 r. poz. 627)
z późn. zm
2. Prawo ochrony środowiska ustawa z dnia 27 kwietnia 2001 r. (Dz.U. z 2013 r. poz. 1232)- z późn. Zm

SZCZEGÓŁOWE SPECYFIKACJE TECHNICZNE

D-10.00.00.

INNE ROBOTY

SZCZEGÓŁOWA SPECYFIKACJA TECHNICZNA

D-10.01.03.

**MAŁA ARCHITEKTURA
CPV 45 111**

1. WSTĘP

1.1. Przedmiot SST

Przedmiotem niniejszej Szczegółowej Specyfikacji Technicznej są wymagania dotyczące wykonania elementów małej architektury wykonywanych w ramach przedsięwzięcia: rozbudowy ulic: Wybickiego, Plac Grunwaldzki, Armii Krajowej, Borchardta, Skwer Kościuszki i Al. Jana Pawła II wraz z budową kanałów deszczowych i przebudową infrastruktury kolidującej.

1.2. Zakres stosowania SST

Szczegółowa specyfikacja techniczna jest stosowana, jako dokument przetargowy i kontraktowy przy zleceniu i realizacji robót wymienionych w punkcie 1.1.

1.3. Zakres robót objętych SST

Ustalenia zawarte w niniejszej specyfikacji dotyczą zasad prowadzenia robót związanych z wykonaniem:

- demontaż i przestawienie ogrodzeń,
- demontaż kwiatonów (donic miejskich)
- montaż: krat ochronnych, ławek, ławek do przysiadania (przysiadków), koszy na śmieci, pacholek i stojaków rowerowych.
-

1.4. Określenia podstawowe

Określenia podane w niniejszej specyfikacji są zgodne z odpowiednimi normami oraz z „Wymaganiami ogólnymi”.

Kwiaton - donica miejska, element prefabrykowany

Krata ochronna wokół drzew – element stalowy, składający się z kraty poziomej zamocowanej w poziomie gruntu oraz elementów pionowych, służące ochronie drzew

Ogrodzenie - przegroda fizyczna.

Wysokość ogrodzenia - odległość między poziomem terenu a najwyższym punktem ogrodzenia. W przypadku lokalizacji ogrodzenia na stoku, wysokość tę określa się w odległości 0,5m od osi ogrodzenia w kierunku od drogi.

Balustrada - konstrukcja stanowiąca element bezpieczeństwa ruchu drogowego, której celem jest ochrona pieszych przed spadnięciem ze skarpy.

Pochwył - poziomy element balustrady, wyznaczający jej wysokość.

Przeciąg (dolny lub górny) - poziomy element balustrady równoległy do pochwyłu znajdujący się bezpośrednio pod pochwytem lub nad poziomem nawierzchni.

Szczeblinki - pionowe elementy między przeciągami.

Słupek balustrady - pionowy element konstrukcji balustrady przekazujący obciążenia na fundament.

Ławka – konstrukcja stalowa na czterech nogach z siedziskiem drewnianym, przytwierdzona do fundamentu.

Ławki do przysiadania (przysiadki) – konstrukcja stalowa usytuowana na dwóch nogach, przytwierdzona do fundamentu z pochylonym drewnianym siedziskiem.

Śmietnik – o sferycznym kształcie konstrukcji stalowej z daszkiem obudowanym drewnianymi lamelami.

Stojak rowerowy – konstrukcja składa się z rury stalowej, usytuowanej na fundamencie betonowym.

Pacholek - słupek wygradzeniowy betonowy

1.5. Ogólne wymagania dotyczące robót

Ogólne wymagania dotyczące robót podano w „Wymagania ogólne”. Wykonawca robót jest odpowiedzialny za jakość ich wykonania oraz za zgodność z Dokumentacją Projektową, SST i poleceniami Inżyniera Kontraktu.

2. MATERIAŁY

2.1 Ogólne wymagania dotyczące materiałów

Ogólne wymagania dotyczące elementów i materiałów, ich pozyskiwania i składowania podano w „Wymagania ogólne” punkt 2. Elementy małej architektury będące wyrobami gotowymi są zabezpieczone antykorozyjnie przez producenta. Należy zastosować elementy w kształtach, wymiarach i kolorach podanych w dokumentacji projektowej. Zastosowanie innego elementu wymaga zgody Inżyniera Kontraktu i Projektanta. Zgodność materiałów z dokumentacją projektową. Materiały do wykonania robót powinny być zgodne z ustaleniami dokumentacji projektowej lub SST.

2.2 Materiały

Ogólne wymagania dotyczące elementów i materiałów, ich pozyskiwania i składowania podano w „Wymaganiach ogólnych” punkt 2. Wszystkie materiały przed ich zastosowaniem powinny posiadać świadectwo zgodności z Aprobata Techniczną wydaną przez stosowną Jednostkę Badawczą (np. ITB) i być dopuszczone do realizacji po uzyskaniu zgody przez Inżyniera. Zastosowane materiały powinny być zgodne z projektem budowlano - wykonawczym.

2.3 Materiały do wykonania ogrodzenia

- słupki stalowe,
- pręty stalowe,
- fundamenty betonowe (beton C16/20) pod słupki,
- zestaw malarski do antykorozyjnego zabezpieczenia elementów stalowych.

2.4 Materiały do wykonania stojaków rowerowych, ławek, przysiadków, koszy na śmieci, krat ochronnych, pacholek

- elementy stalowe (konstrukcja),
- elementy gotowe
- elementy drewniane,
- fundamenty betonowe C16/20 – posadowienie,
- kotwy stalowe.

Stojaki rowerowe typu „poręczowego” powinny być wykonane ze stopu stali nierdzewnej, kwasoodpornej typu AISI 304 lub AISI 316.

3. SPRZĘT

3.1. Ogólne wymagania dotyczące sprzętu

Ogólne wymagania dotyczące sprzętu podano w „Wymaganiach ogólnych” punkt 3.

Użyty przez "Wykonawcę" sprzęt lub narzędzia powinny zapewniać ciągłość wykonywanych robót i wymaganą ich jakość. Wybór sprzętu i narzędzi należy do "Wykonawcy" i jest on odpowiedzialny za szczegółowy dobór sprzętu zapewniający prawidłowe wykonanie robót

określonych w Dokumentacji Technicznej i specyfikacji technicznej oraz zgodnie z założoną technologią. Sprzęt używany do prac musi być zaakceptowany przez Zamawiającego.

3.2. Sprzęt

Do wykonania robót związanych z rozbiórką i budową elementów małej architektury należy stosować:

- koparki,
- ładowarki,
- samochody ciężarowe,
- spawarki, młoty, palniki.

W razie potrzeby inny sprzęt specjalistyczny.

Wykonawca na żądanie Inżyniera Projektu jest zobowiązany do próbnego użycia sprzętu w celu sprawdzenia jego przydatności. Sprawdzenie powinno odbywać się w obecności przedstawiciela Inżyniera Projektu.

Do rozbiórek może być użyty dowolny sprzęt.

Wybór sprzętu i narzędzi należy do "Wykonawcy" i jest on odpowiedzialny za szczegółowy dobór sprzętu zapewniający prawidłowe wykonanie robót określonych w Dokumentacji Technicznej i specyfikacji technicznej oraz zgodnie z założoną technologią. Wybrany sprzęt powinien być zaakceptowany przez inspektora nadzoru.

4. TRANSPORT

4.1. Ogólne wymagania dotyczące transportu

Ogólne wymagania dotyczące transportu podano w „Wymaganiach ogólnych” pkt.4. Gotowe elementy małej architektury można przewozić dowolnymi środkami transportu w warunkach zabezpieczających je przed uszkodzeniami.

4.1.1. Transport mieszanki betonowej i cementu

Transport mieszanki betonowej powinien odbywać się zgodnie z wymaganiami PN-B-06250. Cement należy przewozić zgodnie z wymaganiami BN-88/6731-08.

4.1.2. Transport elementów stalowych

Elementy stalowe można przewozić dowolnymi środkami transportu w warunkach zabezpieczających ją przed i uszkodzeniami.

4.1.3. Transport materiałów z rozbiórki

Materiał z rozbiórki można przewozić dowolnym środkiem transportu. Wybór środka transportu zależy od odległości i warunków lokalnych.

4.1.5 Transport elementów małej architektury

(ławek, śmietników, stojaków rowerowych, ławek do przysiadania (przysiadków)).

Elementy małej architektury powinny być przeniesione w nowe miejsce odpowiednimi środkami transportu, żeby uniknąć zniszczeń zgodnie z przepisami BHP i ruchu drogowego.

5. WYKONANIE ROBÓT

5.1. Ogólne warunki wykonania robot

Ogólne zasady wykonania robót podano w „Wymaganiach ogólnych” punkt 5.

Wykonanie wszystkich elementów małej architektury musi być wymiarowo, lokalizacyjne jakościowo i kolorystycznie zgodne z dokumentacją projektową.

5.2. Rozbiórka ogrodzeń/ szlabanów

Ogrodzenia – należy rozebrać ręcznie lub mechanicznie. Elementy ogrodzenia do ponownego wykorzystania należy złożyć w odpowiednio przygotowanym wcześniej miejscu lub wywieźć na składowisko odpadów. Uzyskany gruz wykonawca zagospodaruje we własnym zakresie jako odpad. Wykopy zasypać gruntem rodzimym. Teren splantować.

Szlabany nr 1 i nr 2 należy zainstalować w nowej lokalizacji wg opracowania elektrycznego.

5.3. Wykonanie ogrodzenia

Ogrodzenie - należy wykonać (w nowej lokalizacji) wg rysunku technicznego z wykorzystaniem istniejących elementów poza szlabanem nr 3. Słupki powinny stać pionowo w linii ogrodzenia. Ich wierzchołki powinny znajdować się na jednakowej wysokości na długości terenu o podobnej niwelecie. Ogrodzenie należy posadzić na fundamencie betonowym.

5.4. Wykonanie (ławek, śmietników, stojaków rowerowych, przysiadków, krat ochronnych, pachółków)

Gotowe elementy małej architektury takie jak: ławki, śmietniki, stojaki rowerowe, przysiadki, kraty ochronne wykonać wg kart katalogowych oraz wg zaleceń producenta.

5.6 Materiały do wykonania elementów betonowanych „na mokro”

5.6.1. Wykonanie wykopów.

Przed przystąpieniem do wykonywania wykopów, Wykonawca ma obowiązek sprawdzenia oceny warunków gruntowych. Metoda wykonywania robót ziemnych powinna być dobrana w zależności od głębokości wykopu, ukształtowania terenu oraz rodzaju gruntu. Pod fundamenty prefabrykowane zaleca się wykonywanie wykopów wąsko przestrzennych ręcznie.

5.6.2. Deskowanie, betonowanie fundamentów

Deskowanie powinno zapewnić sztywność i niezmienność układu oraz bezpieczeństwo konstrukcji. Deskowanie powinno być skonstruowane w sposób umożliwiający łatwy jego montaż i demontaż. Klasy betonu stosować wg projektu. Dodatki i domieszki chemiczne do betonu powinny być stosowane jeśli przewiduje to dokumentacja projektowa lub wskazania Inżyniera, przy czym w przypadku braku danych dotyczących rodzaju domieszek, ich dobór powinien być dokonany zgodnie z zaleceniami. Skład mieszanki betonowej powinien, przy najmniejszej ilości wody, zapewnić szczelne ułożenie mieszanki w wyniku zagęszczenia przez wibrowanie. Mieszankę betonową zaleca się układać warstwami o grubości do 40cm bezpośrednio z pojemnika. Po zakończeniu betonowania, przy temperaturze otoczenia wyższej od $\pm 5^{\circ}\text{C}$, należy prowadzić pielęgnację wilgotnościową co najmniej przez 7 dni.

5.7 Wykonanie zabezpieczenia antykorozyjnego

Elementy stalowe należy zabezpieczyć antykorozyjnie poprzez cynkowanie ogniowe i doszczelnienie powłokami malarskimi w wytwórni, na budowie należy jedynie uzupełnić ewentualne uszkodzenia powłoki oraz styki montażowe. Grubość powłoki metalizacyjnej powinna być zgodna z wytycznymi produktu lub z zaleceniami producenta.

Wykonanie malarskiej powłoki gruntującej

Przed naniesieniem powłoki gruntującej całą powierzchnię należy dokładnie oczyścić. Podłoże powinno być oczyszczone z wszelkich ewentualnych produktów korozji np. białych produktów korozji cynku. Powierzchnia przygotowana do malowania powinna być sucha, pozbawiona tłuszczu kurzu, zanieczyszczeń stałych i soli. Na tak przygotowaną powierzchnię należy nanieść powłokę gruntującą w wyspecyfikowanej grubości. Dopuszczalne metody nakładania powłoki to natrysk bezpowietrzny oraz nakładania za pomocą pędzla lub wałka. Wszystkie elementy stalowe malowane pomalować na kolor biały. Grubość warstwy powłoki powinna być zgodna z wytycznymi producenta.

Wykonanie powłoki międzywarstwowej

Powłokę międzywarstwową należy nanieść na powłokę technologiczną w przedziale czasu określonym przez producenta farby. Dopuszczalne metody nakładania powłoki to natrysk bezpowietrzny oraz nakładania za pomocą pędzla lub wałka.

Wykonanie powłoki nawierzchniowej

Na powłokę międzywarstwową w przedziale czasu określonym przez producenta farby. Dopuszczalne metody nakładania powłoki to natrysk bezpowietrzny oraz nakładania za pomocą pędzla lub wałka.

Jeżeli malowanie odbywa się poza halą to należy zakończyć je na godzinę (w 20°C) przed zachodem słońca. Umożliwi to wyschnięcie powłoki przed osadzeniem się wieczornej rosy. Niewskazane jest malowanie w dni wietrzne i bardzo wilgotne - wilgotność względna powietrza podczas malowania nie powinna przekroczyć 80%.

Przed wykonaniem powłoki nawierzchniowej Inżynier Projektu dokonuje odbioru powłok dotychczas wykonanych i nakazuje w miarę potrzeb wykonanie napraw. Jeżeli w trakcie montażu konstrukcji stwierdzono występowanie fragmentów stale zawilgoconych, których powstania w projekcie technicznym nie przewidziano, Inżynier Projektu może nakazać wykonania dodatkowych warstw malarskich.

BHP i ochrona środowiska

Za przestrzeganie aktualnie obowiązujących państwowych i lokalnych przepisów o BHP i ochronie środowiska odpowiada Wykonawca. Inżynier Projektu nie może nakazać wykonania czynności, których wykonanie naruszyłoby postanowienia tych przepisów. Należy dążyć do tego, by oczyszczenie konstrukcji na budowie odbywało się przy pomocy urządzeń o zamkniętym obiegu, by do środowiska nie przedostawały się pyły metaliczne.

Kolorystyka

Powłokę nawierzchniową należy wykonać w kolorystyce określonej w dokumentacji.

6. KONTROLA JAKOŚCI ROBÓT

6.1. Ogólne zasady kontroli jakości robót

Ogólne zasady kontroli jakości robót podano w „Wymaganiach ogólnych” punkt 6.

6.2. Kontrola jakości wykonania ogrodzeń

Kontrola usytuowania ogrodzeń obejmuje:

- sprawdzenie wysokości ogrodzeń - różnica wysokości w stosunku do projektowanej

- nie powinna przekraczać 5 mm,
- sprawdzenie wychylenia od pionu słupków ogrodzeń - dopuszczalne odchylenie nie powinno przekraczać 2 mm/m,
- wytyczenie lokalizacji ogrodzeń.
-

6.3. Kontrola jakości wykonania: ławek, koszy, stojaków rowerowych, przysiadaków, krat ochronnych, pacholek

Kontrola wykonania elementów małej architektury obejmuje:

- sprawdzenie wykonania podłoża (fundamentów),
- sprawdzenie całości gotowych elementów (przytransportowanych od producenta),
- sprawdzenie zakotwienia elementów do podłoża,
- sprawdzenie elementów zgodnie z dokumentacją projektową na podstawie oględzin i pomiarów.

6.4. Kontrola jakości robót antykorozyjnych elementów stalowych

Przed czyszczeniem powierzchni metalizowanej należy sprawdzić czy:

- nie występują zadziory, odpryski po spawaniu, ślady żużla spawalniczego oraz czy ostre krawędzie są wyokrąglone promieniem 2 mm,
- czy powierzchnia została oczyszczona i odtłuszczona.

Po oczyszczeniu pow. pod metalizację należy sprawdzić bezpośrednio przed metalizacją czy:

- powierzchnia jest oczyszczona do wymaganego stopnia czystości, nie występują pozostałości zgorzelin, rdzy oraz czy występuje równomierne schropowacenie,
- powierzchnia musi być równomiernie matowa, bez odcieni i miejsc mających połysk,
- powierzchnia winna być dokładnie odpylona,
- nie upłynęło więcej niż dwie godziny od piaskowania do metalizacji, jeśli upłynęło więcej niż dwie godziny, piaskowanie należy powtórzyć.

Po wykonaniu metalizacji należy sprawdzić czy:

- powłoka jest całkowicie jednorodna, o jednakowej ziarnistości i barwie, nie wykazuje widocznych porów, pęknięć, pęcherzy, odstawań, przypaleń i miejsc nie przykrytych,
- powłoka ma odpowiednią grubość,
- powłoka posiada przyczepność do podłoża.

Po wykonaniu doszczelnienia farbami kontrola jakości robót malarskich powinna być zgodna z PN-EN ISO 12944-7 pkt 6.3 (przy czym przyczepność powinna być badana jedynie w przypadkach wątpliwych)

Powyższe badania należy wykonać zgodnie z zaleceniami Producenta, aprobaty technicznej oraz Inżyniera Projektu.

Kontrola jakości robót antykorozyjnych powinna być zgodna z:

PN-71/H-90752

PN-71/H-90753

PN-H-04684:1997

PN-EN ISO 2063:2005(U).

7. OBMIAR ROBÓT

Ogólne zasady obmiaru robót podano w "Wymaganiach ogólnych" pkt 7.

Jednostką obmiaru jest:

- 1m przestawionego ogrodzenia,
- 1szt. przestawionego szlabanu
- 1 szt. przestawionego kwiatonu (donicy)
- 1szt. - kosz na śmieci,
- 1szt. - ławka,
- 1szt. - stojak na rowery,
- 1szt. - przysiadka.
- 1 szt. – krata ochronna z pionowymi osłonami
- 1.szt 0- pacholek

8. ODBIÓR ROBÓT

Ogólne zasady odbioru robót podano w "Wymaganiach ogólnych" pkt 8.

Odbiorowi podlegają roboty przygotowawcze (odbior międzyoperacyjny) oraz roboty objęte umową po ich całkowitym zakończeniu (odbior końcowy). Podstawą odbioru międzyoperacyjnego jest pisemne stwierdzenie Kierownika Projektu w dzienniku budowy wykonania robót przygotowawczych zgodnie z projektem technicznym, wymaganiami zawartymi w SST oraz wyrażenie zgody na przystąpienie przez "Wykonawcę" do realizacji kolejnej fazy robót. Podstawą odbioru końcowego jest pisemne stwierdzenie Kierownika Projektu w dzienniku budowy zakończenia wszystkich robót i spełnienia wymagań określonych w projekcie technicznym, SST oraz innych warunków dotyczących tych robót zawartych w umowie.

9. PODSTAWA PŁATNOŚCI

Ogólne wymagania dotyczące płatności podano w "Wymaganiach ogólnych" pkt 9.

Ceny jednostkowe uwzględniają zapewnienie niezbędnych czynników produkcji, wykonanie i montaż elementu, oczyszczenie terenu budowy po zakończeniu roboty.

Cena przestawienia 1m ogrodzenia, obejmuje:

- prace przygotowawcze i pomiarowe,
- zapewnienie potrzebnego sprzętu,
- odkopanie i demontaż słupków stalowych i prętów stalowych,
- rozbiórkę fundamentów,
- zasypanie dołów,
- załadunek materiałów z rozbiórki na środki transportu,
- zwrot szlabanu właścicielowi
- prace przygotowawcze i pomiarowe,
- wykonanie dokumentacji warsztatowej,
- zakup i transport materiałów przewidzianych do wykonania robót,
- antykorozyjne zabezpieczenie elementów stalowych nowych i z rozbiórki,
- wykonanie wykopów pod fundamenty,
- wykonanie fundamentów pod słupy,
- osadzenie słupków i zalanie betonem wraz z regulacją w planie i pionie oraz stabilizacją do czasu związania betonu,
- zasypanie wykopu fundamentów z rozplantowaniem pozostałego gruntu,
- wywóz na wysypisko i utylizację materiałów z rozbiórki,
- uporządkowanie terenu po zakończeniu robót.

Cena przestawienia 1szt. szlabanu, obejmuje:

- prace przygotowawcze i pomiarowe,
- zapewnienie potrzebnego sprzętu,
- odkopanie i demontaż słupków stalowych i prętów stalowych,
- rozbiórkę fundamentów,
- zasypanie dołów,
- załadunek materiałów z rozbiórki na środki transportu,
- prace przygotowawcze i pomiarowe,
- wykonanie dokumentacji warsztatowej,
- zakup i transport materiałów przewidzianych do wykonania robót,
- antykorozyjne zabezpieczenie elementów stalowych nowych i z rozbiórki,
- wykonanie wykopów pod fundamenty,
- wykonanie instalacji elektrycznej wg odrębnego opracowania
- wykonanie fundamentów pod słupy,
- osadzenie słupków i zalanie betonem wraz z regulacją w planie i pionie oraz stabilizacją do czasu związania betonu,
- zasypanie wykopu fundamentów z rozplantowaniem pozostałego gruntu,
- wywóz na wysypisko i utylizację materiałów z rozbiórki,
- uporządkowanie terenu po zakończeniu robót.

Cena przestawienia 1szt. kwiatonu (donicy), obejmuje:

- prace przygotowawcze i pomiarowe,
- zapewnienie potrzebnego sprzętu,
- demontaż kwiatonów (donic),
- załadunek kwiatonów (donic) na środki transportu,
- przewóz kwiatonów (donic) w miejsce wskazane przez właściciela

Cena wykonania ławki 1szt obejmuje:

- prace przygotowawcze i pomiarowe,
- wykonanie dokumentacji warsztatowej,
- zakup i transport materiałów przewidzianych do wykonania robót,
- wykonanie fundamentu pod kotwienie ławki,
- zamontowanie ławki,
- zasypanie wykopu fundamentów z rozplantowaniem pozostałego gruntu,
- uporządkowanie terenu po zakończeniu robót.

Cena wykonania śmietnika 1szt obejmuje:

- prace przygotowawcze i pomiarowe,
- wykonanie dokumentacji warsztatowej,
- zakup i transport materiałów przewidzianych do wykonania robót,
- wykonanie fundamentu pod kotwienie śmietnika,
- montaż śmietnika
- zasypanie wykopu fundamentów z rozplantowaniem pozostałego gruntu,
- uporządkowanie terenu po zakończeniu robót.

Cena wykonania stojaka rowerowego 1szt obejmuje:

- prace przygotowawcze i pomiarowe,
- wykonanie dokumentacji warsztatowej,

- zakup i transport materiałów przewidzianych do wykonania robót,
- wykonanie fundamentu pod kotwienie stojaka,
- montaż stojaka
- zasypanie wykopu fundamentów z rozplantowaniem pozostałego gruntu,
- uporządkowanie terenu po zakończeniu robót.

Cena wykonania przysiadka 1szt obejmuje:

- prace przygotowawcze i pomiarowe,
- wykonanie dokumentacji warsztatowej,
- zakup i transport materiałów przewidzianych do wykonania robót,
- wykonanie fundamentu pod kotwienie przysiadków,
- montaż przysiadaka
- zasypanie wykopu fundamentów z rozplantowaniem pozostałego gruntu,
- uporządkowanie terenu po zakończeniu robót.

Cena wykonania kraty ochronnej i osłon pionowych 1szt obejmuje:

- prace przygotowawcze i pomiarowe,
- wykonanie dokumentacji warsztatowej,
- zakup i transport materiałów przewidzianych do wykonania robót,
- wykonanie fundamentu pod montaż i kotwienie krat,
- montaż krat i osłon
- zasypanie wykopu fundamentów z rozplantowaniem pozostałego gruntu,
- uporządkowanie terenu po zakończeniu robót.
-

Cena wykonania pachołka 1szt obejmuje:

- prace przygotowawcze i pomiarowe,
- wykonanie dokumentacji warsztatowej,
- zakup i transport materiałów przewidzianych do wykonania robót,
- wykonanie fundamentu pod montaż pachołka,
- montaż pachołka
- zasypanie wykopu fundamentów z rozplantowaniem pozostałego gruntu,
- uporządkowanie terenu po zakończeniu robót.

10. PRZEPISY ZWIĄZANE

10.1. Normy:

- | | |
|-------------------|--|
| 1. PN-H-84020 | Stal węglowa konstrukcyjna zwykłej jakości ogólnego przeznaczenia. Gatunki. |
| 2. PN-EN 499:1997 | Spawalnictwo. Materiały dodatkowe do spawania. Elektrody otulone do ręcznego spawania łukowego stali niestopowych i drobnoziarnistych. Oznaczenie. |
| 3. PN-75/M-69703 | Spawalnictwo. Wady złączy spawanych.
Nazwy i określenia. |
| 4. PN-EN 970:1999 | Spawalnictwo. Badania nieniszczące złączy spawanych. Badania wizualne. |

-
- | | |
|------------------------|--|
| 5. PN-EN ISO 12944-1-8 | Farby i lakiery - Ochrona przed korozją konstrukcji stalowych za pomocą ochronnych systemów malarskich . |
| 6. PN-B-06050 | Roboty ziemne budowlane. Wymagania w zakresie wykonywania i badania przy odbiorze. |
| 7. PN-EN 206-1:2002 | Beton. |
| 8. PN-EN 197-1:2012 | Cement portlandzki klasy 32,5. |
| 9. PN-EN 12620 | Kruszywa. |
| 10. PN-EN 1008 | Woda do betonów powinna być „odmiany 1.” |
| 11. PN-EN 934 | Domieszki do betonów. |
| 12. PN-EN 13043:2004 | Piasek. |
| 13. PN-EN 12620:2004. | Kruszywo do betonu. |
| 14. PN-EN 13043:2004 | Żwir. |
| 15 .PN-B-10021 | Prefabrykaty budowlane z betonu. Metody pomiaru cech geometrycznych. |
| 16. PN-B-06050 | Roboty ziemne budowlane. Wymagania w zakresie wykonywania i badania przy odbiorze. |

SZCZEGÓŁOWA SPECYFIKACJA TECHNICZNA

B-01.00.00

ROBOTY PRZYGOTOWAWCZE

SZCZEGÓŁOWA SPECYFIKACJA TECHNICZNA

B-01.02.02.

**ROZBIÓRKI ELEMENTÓW OBIEKTÓW BUDOWLANYCH
CPV 45 100**

1. WSTĘP

1.1. Przedmiot ST

Przedmiotem niniejszej Specyfikacji Technicznej (SST) są wymagania dotyczące wykonania i odbioru robót przy odtworzeniu studzienek piwnicznych w ramach realizacji inwestycji „Rozbudowa ulic: Wybickiego, Plac Grunwaldzki, Armii Krajowej, Borchardta, Skwer Kościuszki i Al. Jana Pawła II wraz z budową kanałów deszczowych i przebudową infrastruktury kolidującej”.

1.2. Zakres stosowania ST

Specyfikacja Techniczna jest stosowana jako dokument w postępowaniu przetargowym i przy realizacji umowy na wykonanie robót związanych z realizacją zadania wymienionego w punkcie 1.1.

1.3. Zakres robót objętych ST

Ustalenia zawarte w niniejszej specyfikacji dotyczą zasad prowadzenia robót związanych z rozbiórką elementów obiektów budowlanych przebudowywanych wraz z w/w inwestycją. Specyfikacja obejmuje następujące elementy:

- Studzienki piwniczne.

UWAGA!

Przed przystąpieniem do robót rozbiórkowych należy wykonać przegląd obiektów oraz terenu w celu ustalenia pozostałości (pojemniki, gruz, śmieci) oraz przyjęcia sposobu ich utylizacji.

Zakres robót określony w dokumentacji projektowej obejmuje:

- roboty przygotowawcze wraz z ogrodzeniem i oznakowaniem terenu,
- sprawdzenie czy zostały odłączone wszystkie media,
- wysprzątanie obiektów wraz z odpowiednią segregacją odpadów,
- demontaż przekryć studzienek piwnicznych (kraty stalowe, blachy, itp.),
- rozbiórka części ścian studzienek z cegły ceramicznej pełnej,
- rozbiórka istniejących izolacji zewnętrznych ścian studzienek,
- wymianę studzienek piwnicznych z PVC wraz z izolacjami i przekryciem.

1.4. Określenia podstawowe

Określenia podstawowe są zgodne z obowiązującymi, odpowiednimi polskimi normami i z definicjami podanymi w ST „Wymagania ogólne” punkt 1.4.

1.5. Ogólne wymagania dotyczące robót

Ogólne wymagania dotyczące robót podano w ST „Wymagania ogólne” punkt 1.5. Wykonawca robót jest odpowiedzialny za jakość ich wykonania oraz za zgodność z Dokumentacją Projektową, ST i poleceniami Inżyniera.

2. MATERIAŁY

2.1. Ogólne wymagania dotyczące materiałów

Ogólne wymagania dotyczące materiałów, ich pozyskiwania i składowania podano w ST „Wymagania ogólne” pkt 2.

2.2. Materiał do zasypania wykopów

Zasypanie wykopów wykonać wg dokumentacji projektowej oraz odpowiedniej Specyfikacji technicznej „Zasypywanie wykopów”.

3. SPRZĘT

3.1. Ogólne wymagania dotyczące sprzętu

Ogólne wymagania dotyczące sprzętu podano w ST „Wymagania ogólne”.

Wykonawca odpowiedzialny jest za szczegółowy dobór sprzętu zapewniający prawidłowe wykonanie robót określonych w Dokumentacji Technicznej i specyfikacji technicznej oraz zgodnie z założoną technologią.

3.2. Sprzęt do wykonania robót związanych z rozbiórką obiektów

Ogólne wymagania dotyczące sprzętu podano w ST „Wymagania ogólne”.

Wykonawca odpowiedzialny jest za szczegółowy dobór sprzętu zapewniający prawidłowe wykonanie robót określonych w Dokumentacji Technicznej i Szczegółowej Specyfikacji Technicznej oraz zgodnie z założoną technologią.

Sprzęt używany do robót musi być zaakceptowany przez Inżyniera Kontraktu.

4. TRANSPORT

4.1. Ogólne wymagania dotyczące transportu

Ogólne wymagania dotyczące transportu podano w ST „Wymagania ogólne” punkt 4.

4.2. Transport materiałów z rozbiórki

Materiał z rozbiórki można przewozić dowolnym środkiem transportu. Wybór środka transportu zależy od odległości i warunków lokalnych.

5. WYKONANIE ROBÓT

5.1. Ogólne zasady wykonania robót

Ogólne zasady wykonywania robót podano w ST „Wymagania ogólne” pkt 5.

Jeżeli teren budowy przylega do terenów z zabudową mieszkaniową, Wykonawca będzie realizować roboty w sposób powodujący minimalne niedogodności dla mieszkańców. Wykonawca odpowiada za wszelkie uszkodzenia zabudowy mieszkaniowej w sąsiedztwie budowy, spowodowane jego działalnością. W celu uniknięcia niesłusznych roszczeń odszkodowawczych ze strony właścicieli istniejących nieruchomości, Wykonawca przed rozpoczęciem robót budowlanych sporządzi inwentaryzację stanu istniejącej zabudowy zlokalizowanej w bezpośrednim sąsiedztwie pasa drogowego, dokumentując stan techniczny tych obiektów. Nieodłączną częścią tej dokumentacji będą zdjęcia, skatalogowane w sposób nie budzący wątpliwości co do momentu ich wykonania oraz obiektu, który dokumentują.

5.2. Czynności wstępne

Roboty rozbiórkowe obejmują usunięcie z terenu budowy wszystkich obiektów budowlanych kubaturowych w stosunku, do których zostało to przewidziane w przedmiarze i opisie robót. Przed rozpoczęciem robót należy sprawdzić czy zostały odłączone wszystkie media z obowiązkowym odpowiednim zapisem w Dzienniku Budowy.

Dla każdego obiektu należy wykonać inwentaryzację w formie szkiców, zdjęć.

Obiekty nieprzeznaczone do usunięcia, powinny być przez Wykonawcę zabezpieczone przed uszkodzeniem. Prace rozbiórkowe należy prowadzić z zachowaniem ostrożności w taki sposób, aby nie spowodować uszkodzeń konstrukcji obiektów przylegających do budynków podlegających rozbiórce. Zabrania się podkopywania fundamentów budynków sąsiadujących z obiektami podlegającymi rozbiórce. Przed przystąpieniem do prac rozbiórkowych należy sporządzić dokumentację fotograficzną w zakresie spękań i zarysowań obiektów przylegających do budynków rozbieranych oraz z nimi sąsiadujących. Na zauważone zarysowania lub spękania założyć plomby. Założyć repery i wibrografy w charakterystycznych miejscach w/w obiektów (ściany, stropy itp.). Podczas prowadzenia prac rozbiórkowych należy prowadzić stały monitoring geodezyjny wraz z obowiązkowym prowadzeniem dziennika pomiarów osiadań i drgań. Jeżeli obiekty, które mają być zachowane, zostaną uszkodzone lub zniszczone przez Wykonawcę, to powinny one być odtworzone na koszt Wykonawcy, w sposób zaakceptowany przez Zamawiającego.

5.3. Wykonanie robót ziemnych

Wykonanie wykopów

Roboty ziemne powinny być wykonane zgodnie ze szczegółowymi wymaganiami technicznymi wykonania i badania przy odbiorze określonymi przez normy PN-68/B-06050 oraz ze odpowiednią Specyfikacją Techniczną ST „Wykonanie wykopów”. Tyczenie wykopów powinno być wykonane na podstawie osi głównych obiektu przez wyspecjalizowanego geodetę. Roboty ziemne powinny być prowadzone zgodnie z przygotowanym przez Wykonawcę i zaakceptowanym przez Inżyniera Kontraktu harmonogramem robót.

Ze względu na możliwość występowania niezainwentaryzowanych urządzeń podziemnych, Wykonawca powinien uzyskać od Zamawiającego aktualne podkłady geodezyjne z naniesionymi urządzeniami podziemnymi. Roboty ziemne powinny być prowadzone w uzgodnieniu z Zamawiającym.

Sprawdzenie zgodności rzędnych terenu i warunków gruntowych

Przed przystąpieniem do wykonywania wykopów, Wykonawca ma obowiązek sprawdzić zgodność rzędnych terenu z danymi wg Dokumentacji Projektowej. Wszelkie odstępstwa od Dokumentacji powinny być odnotowane w Dzienniku Budowy wpisem potwierdzonym przez Inżyniera Kontraktu, co będzie stanowić podstawę do korekty ilości robót w Księdze Obmiaru. Wykonawca ma obowiązek bieżącej kontroli i oceny warunków gruntowych w trakcie wykonywania wykopów i ich konfrontacji z Dokumentacją Projektową.

Niezgodność właściwości gruntu wydobywanego z danymi zawartymi w Dokumentacji Projektowej powinna być odnotowana w Dzienniku Budowy.

Kolejność robót przy wykonaniu wykopów

Kolejność robót należy wykonywać na podstawie Dokumentacji Projektowej i harmonogramu robót.

Przed przystąpieniem do wykonywania wykopów należy wykonać wykonanie ręcznych przekopów próbnych. Grunty z wykopu należy przenieść i sprzymować w miejscu wskazanym przez Inżyniera Kontraktu. Grunt może być częściowo wykorzystany do budowy nasypu, po uprzednim zaakceptowaniu przez Inżyniera Kontraktu. Nadmiar gruntu należy odwieźć na zaakceptowane przez Inżyniera Kontraktu miejsce.

Wykonanie wykopów - wymagania podstawowe

- a) metoda wykonania wykopów powinna być dobrana w zależności od wielkości robót, głębokości wykopu, ukształtowania terenu, rodzaju gruntu oraz posiadanego sprzętu mechanicznego,
- b) wykopy te powinny być wykonywane w takim okresie, aby po ich zakończeniu można było przystąpić natychmiast do wykonania przewidzianych w nich robót budowlanych i zasypania ich gruntem odpowiednim do tego celu.

W czasie wykonywania tych robót, na Wykonawcy spoczywa odpowiedzialność za bezpieczeństwo obszaru przyległego do wykopów, wraz ze znajdującymi się tam budowlami. Jeżeli na terenie robót ziemnych zostaną stwierdzone urządzenia podziemne nieprzewidziane w Dokumentacji Projektowej (instalacje wodociągowe, kanalizacyjne, ciepłne, gazowe, elektryczne) albo niewybuchy lub inne pozostałości wojenne, wówczas roboty należy przerwać, powiadomić o tym Inżyniera Kontraktu, a dalsze prace prowadzić dopiero po uzgodnieniu trybu postępowania z instytucjami sprawującymi nadzór nad tymi urządzeniami. W przypadku natrafienia w czasie wykonywania wykopu na grunt o nośności mniejszej od przewidzianej w Dokumentacji Projektowej, roboty ziemne należy przerwać i powiadomić Inżyniera Kontraktu w celu ustalenia odpowiednich zabezpieczeń.

Sposób odwodnienia wykopów nie może powodować osłabienia lub zniszczenia naturalnej struktury gruntu.

Niedopuszczalne jest pompowanie wody gruntowej bezpośrednio z dołów fundamentowych w gruntach sypkich drobnoziarnistych.

Roboty ziemne powinny odpowiadać wymaganiom PN-B-06050.

Zасыpywanie wykopów

Zасыpywanie wykopów powinno być przeprowadzone bezpośrednio po wykonaniu w nich projektowanych elementów obiektu i określonych robót. Przed rozpoczęciem zasypania wykopów ich dno powinno być oczyszczone z torfów, gytii i namulów oraz ewentualnych innych zanieczyszczeń obcych, a w przypadku potrzeby odwodnione. Jeżeli dno wykopu znajdować się będzie pod wodą, niezbędne będzie stwierdzenie czystości dna. Zасыpywanie wykopów wykonać zgodnie z dokumentacją projektową oraz odpowiednią specyfikacją techniczną ST „Zасыpanie wykopów”.

Zagęszczanie gruntu nasypowego

Każda warstwa gruntu w nasypie powinna być zagęszczana mechanicznie. Grubość zagęszczanych warstw winna wynosić:

- a) przy zagęszczaniu lekkimi walcami - max. 0,2 m
- b) przy zagęszczaniu walcami wibracyjnymi, wibratorami lub ubijakami mechanicznymi - max. 0,4 m
- c) przy ubijaniu ciężkimi tarczami - od 0,5 m do 1,0 m w zależności od ich masy i wysokości spadania, przy czym grubość ubijanej warstwy nie powinna być większa od średnicy tarczy.

W okolicach urządzeń lub warstw odwadniających oraz instalacji grunt powinien być zagęszczany ręcznie. Zagęszczanie gruntu powinno odbywać się przy jednoczesnej, stałej kontroli laboratoryjnej, a wskaźnik zagęszczenia powinien być $I_s > 0,90$.

Wilgotność gruntu zagęszczanego w danej warstwie winna być zbliżona do wilgotności optymalnej. W przypadku wilgotności mniejszej niż 0,8 optymalnej, grunt należy polewać wodą, a w przypadku wilgotności większej niż 1,25 optymalnej, grunt należy przesuszyć.

Przy zagęszczaniu gruntów nasypowych, dla uzyskania równomiernego wskaźnika należy:

- rozściełać grunt warstwami poziomymi o równej grubości, sposobem ręcznym lub lekkim sprzętem mechanicznym
- warstwę nasypanego gruntu zagęszczać na całej szerokości, przy jednakowej liczbie przejść sprzętu zagęszczającego

- prowadzić zagęszczanie od krawędzi ku środkowi nasypu.

5.4. Roboty rozbiórkowe

Przed przystąpieniem do rozbiórki obiektów należy ich wewnątrz uprzątnąć.

Jeśli dokumentacja projektowa nie zawiera dokumentacji inwentaryzacyjnej lub/i rozbiórkowej obiektów przewidzianych do rozbiórki, Kierownik Projektu może polecić Wykonawcy sporządzenie takiej dokumentacji, w której będzie określony przewidziany odzysk materiałów.

Wszystkie obiekty przewidziane do rozbiórki, wykonane z elementów możliwych do powtórnego wykorzystania powinny być usuwane bez powodowania zbędnych uszkodzeń. O ile uzyskane elementy nie stają się własnością Wykonawcy, powinien on przewieźć je na miejsce wskazane przez Kierownika Projektu.

Elementy i materiały, które stają się własnością Wykonawcy, powinny być usunięte z terenu budowy.

Materiały rozbiórkowe podlegające utylizacji przy rozbiórce należy składować w sposób nie powodujący zanieczyszczenia miejsca robót.

6. KONTROLA JAKOŚCI ROBÓT

6.1. Wymagania ogólne

Ogólne zasady kontroli jakości robót podano w ST „Wymagania ogólne” punkt 6.

6.2. Kontrola jakości robót rozbiórkowych

Sprawdzenie jakości robót polega na wizualnej ocenie kompletności usunięcia gruzu oraz sprawdzeniu uszkodzeń elementów przewidzianych do powtórnego wykorzystania.

Przed przystąpieniem do zasypania wykopów należy sprawdzić ich stan (czy są oczyszczone ze śmieci, torfów, gytii, namulów, wody).

Należy sprawdzić rodzaj i stan gruntu przeznaczonego do zasypania wykopów.

Badania przydatności gruntów do budowy nasypu powinny być przeprowadzone na próbkach pobranych z każdej partii przeznaczonej do wbudowania w korpus ziemny, pochodzącej z nowego źródła, jednak nie rzadziej niż jeden raz na 3000 m³. W każdym badaniu należy określić następujące właściwości:

- skład granulometryczny, wg PN-B-04481:1988 ,
- zawartość części organicznych, wg PN-B-04481:1988 ,
- wilgotność naturalną, wg PN-B-04481:1988 ,
- wilgotność optymalną i maksymalną gęstość objętościową szkieletu gruntowego, wg PN-B-04481:1988,
- granicę płynności, wg PN-B-04481:1988
- kapilarność bierną, wg PN-B-04493:1960
- wskaźnik piaskowy, wg BN-64/8931-01

7. OBMIAR ROBÓT

7.1. Ogólne zasady obmiaru robót

Ogólne zasady obmiaru robót podano w ST „Wymagania ogólne” punkt 7.

7.2. Jednostka obmiarowa

Jednostką obmiarową jest:

- m³ elementów budowlanych,

8. ODBIÓR ROBÓT

8.1. Ogólne zasady odbioru robót

Ogólne wymagania dotyczące transportu podano w ST „Wymagania ogólne” punkt 8. Roboty uznaje się za zgodne z dokumentacją projektową, ST i wymaganiami Inżyniera Projektu, jeżeli wszystkie pomiary i badania z zachowaniem tolerancji wg punktu 6 dały wyniki pozytywne.

9. PODSTAWA PŁATNOŚCI

9.1. Ogólne ustalenia dotyczące podstawy płatności

Ogólne ustalenia dotyczące podstawy płatności podano w ST „Wymagania ogólne” punkt 9.

9.2. Cena jednostki obmiarowej

Cena 1 m³ robót obejmuje:

- przegląd obiektów budowlanych oraz terenu w celu ustalenia zawartości oraz przyjęcia sposobu ich utylizacji,
- roboty przygotowawcze (uprzątniecie elementów przewidzianych do rozbiórki),
- inwentaryzacja szkicowa budynków przewidzianych do rozbiórki,
- sporządzenie dokumentacji fotograficznej w zakresie spękań i zarysowań obiektów przylegających do budynków rozbieranych oraz z nimi sąsiadujących,
- sprawdzenie czy zostały odłączone wszystkie media z obowiązkowym odpowiednim zapisem w Dzienniku Budowy,
- demontaż urządzeń i instalacji,
- demontaż przekryć studzienek piwnicznych,
- rozbiórka ścianek,
- rozbiórka izolacji studzienek piwnicznych,
- wymianę doświetlaczy piwnicznych z PVC,
- zasypanie wykopów gruntem przepuszczalnym żwirowo-piaskowym warstwami o zagęszczeniu $I_s \geq 0,97$, wraz z dowozem i kosztem gruntu
- segregacja odpadów materiałów rozbiórkowych,
- utylizację i segregację odpadów,
- transport materiałów na legalne składowisko odpadów wraz z kosztami składowania i utylizacji,
- wywóz złomu na złomowisko z odzyskiem kosztów,
- uporządkowanie terenu po rozbiórce, plantowanie.

10. PRZEPISY ZWIĄZANE

10.1. Normy

- [1]. BN-77/8931-12: Oznaczenie wskaźnika zagęszczenia gruntu.
- [2]. PN-68/B-06050 Roboty ziemne budowlane.
- [3]. PN-86/B-02480 Grunty budowlane. Określenia, symbole, podział i opis gruntów.
- [4]. PN-74/B-04452 Grunty budowlane. Badania polowe.
- [5]. PN-88/B-04481 Grunty budowlane. Badanie próbek.

10.2. Inne przepisy

-
- [1]. Ustawa z dnia 29 lipca 2005 o zmianie ustawy o odpadach oraz niektórych innych ustaw. Dz. U nr 175 poz.1485.
 - [2]. Ustawa z dnia 19 grudnia 2002 o zmianie ustawy o odpadach oraz niektórych innych ustaw. Dz. U nr 3 z dn 23 stycznia 2003.
 - [3]. Ustawa z dnia 27 kwietnia 2001 o odpadach (Dz. U nr 62 poz. 627).

SZCZEGÓŁOWE SPECYFIKACJE TECHNICZNE

B-12.00.00.

ZBROJENIE

SZCZEGÓŁOWA SPECYFIKACJA TECHNICZNA

B-12.01.00.

**STAL ZBROJENIOWA - WYMAGANIA OGÓLNE
CPV 45 262**

1. WSTĘP

1.1. Przedmiot SST

Przedmiotem niniejszej Szczegółowej Specyfikacji Technicznej są wymagania dotyczące wykonania i odbioru robót związanych z wykonaniem zbrojenia niesprężającego elementów betonowych wykonywanych przy odtworzeniu studzienek piwnicznych w ramach realizacji inwestycji „Rozbudowa ulic: Wybickiego, Plac Grunwaldzki, Armii Krajowej, Borchardta, Skwer Kościuszki i Al. Jana Pawła II wraz z budową kanałów deszczowych i przebudową infrastruktury kolidującej.”

1.2. Zakres stosowania SST

Szczegółowa Specyfikacja Techniczna jest stosowana jako dokument przetargowy i kontraktowy przy zleceniu i realizacji robót wymienionych w punkcie 1.1.

1.3. Zakres robót objętych SST

Ustalenia zawarte w niniejszej szczegółowej specyfikacji mają zastosowanie przy prowadzeniu robót przy wykonywaniu zbrojenia wszystkich elementów betonowych związanych z:

- przygotowaniem zbrojenia
- montażem zbrojenia
- kontrolą jakości robót i materiałów

1.4. Określenia podstawowe

Określenia podane z niniejszej SST są zgodne z obowiązującymi polskimi normami.

Pręty stalowe wiotkie - pręty stalowe o przekroju kołowym gładkie lub żebrowane o średnicy do 40mm.

Zbrojenie niesprężające - zbrojenie konstrukcji betonowej nie wprowadzające do niej naprężeń w sposób czynny.

1.5. Ogólne wymagania dotyczące Robót.

Wykonawca Robót jest odpowiedzialny za jakość stosowanych materiałów i wykonanie robót oraz zgodność z Dokumentacją Projektową, SST, normami i poleceniami Inspektora Nadzoru Inwestorskiego.

2. MATERIAŁY

2.1. Stal zbrojeniowa

Pręty stalowe do zbrojenia betonu winny być zgodne z wymaganiami PN-82/H-93215. Stal zbrojeniowa dostarczana na budowę powinna mieć Świadectwo Dopuszczenia do Stosowania w Budownictwie i atest hutniczy, w którym ma być podane:

- nazwa wytwórcy
- oznaczenie wyrobu według PN-82/H-93215
- numer wytopu lub numer partii
- wszystkie wyniki przeprowadzonych badań oraz skład chemiczny według analizy wytopowej

- masa partii
- rodzaj obróbki cieplnej

Na przywieszkach metalowych przymocowanych dla każdej wiązki prętów lub kręgu prętów (po dwie dla każdej wiązki) muszą znajdować się następujące informacje:

- znak wytwórcy
- średnica nominalna
- znak stali
- numer wytopu lub numer partii
- znak obróbki cieplnej.

Każda wiązka i krąg prętów powinny mieć oznakowanie farbą olejną.

Przy odbiorze stali należy przeprowadzić następujące badania:

- sprawdzenie zgodności przywieszek z zamówieniem
- sprawdzenie stanu powierzchni wg PN-82/H-93215
- sprawdzenie wymiarów wg PN-82/H-93215
- sprawdzenie masy wg PN-82/H-93215
- próba rozciągania wg PN/91/H-04310
- próba zginania na zimno wg PN-90/H-04408

Do badania należy pobrać minimum 3 próbki z każdego kręgu lub wiązki. Jakość prętów należy oceniać pozytywnie jeżeli wszystkie badania odbiorcze dadzą wynik pozytywny.

2.2. Drut montażowy

Do montażu prętów zbrojenia należy używać wyżarzonego drutu stalowego tzw. wiązałkowego o średnicy nie mniejszej niż 1.0 mm.

Przy średnicach większych niż 12mm. Stosować drut wiązałkowy o średnicy 1.5mm.

2.3. Materiały spawalnicze

Należy stosować elektrody odpowiednie do gatunku stali łączonych prętów zbrojeniowych.

2.4. Podkładki dystansowe

Dopuszcza się stosowanie stabilizatorów i podkładek dystansowych z betonu lub zaprawy i z tworzyw sztucznych.

Podkładki dystansowe muszą być mocowane do prętów.

Nie dopuszcza się stosowanie przekładek dystansowych z drewna, cegły lub prętów stalowych.

3. SPRZĘT

Prace zbrojarskie winny być wykonywane specjalistycznymi urządzeniami giętarskimi, prostowarkami, nożycami i innymi stanowiącymi wyposażenie zbrojarni. Sprzęt używany do wykonania zbrojenia musi być zaakceptowany przez Inspektora Nadzoru Inwestorskiego i powinien spełniać wymagania BHP

4. TRANSPORT

Załadunek, transport, rozładunek i składowanie materiałów do wykonania zbrojenia powinny odbywać się tak, aby zachować ich dobry stan techniczny.

5. WYKONANIE ROBÓT

5.1. Przygotowanie zbrojenia

5.1.1. Czyszczenie prętów

W przypadku skorodowania prętów zbrojenia lub ich zanieczyszczenia w stopniu przekraczającym wymagania punktu 5.2.1. należy przeprowadzić ich oczyszczenie. Rozumie się, że zanieczyszczenia powstały w okresie od przyjęcia stali na budowie do jej wbudowania.

Pręty zatłuszczone lub zabrudzone farbami można opalać lampami benzynowymi lub czyścić preparatami rozpuszczającymi tłuszcze.

Stal narażona na choćby chwilowe działanie słonej wody należy zmyć wodą niezasoloną. Stal pokrytą łuszczącą się rdzą i zabłoconą oczyszcza się szczotkami drucianymi ręcznie lub mechanicznie lub też przez piaskowanie. Po oczyszczeniu należy sprawdzić wymiary przekroju poprzecznego prętów. Stal tylko zabłoconą można zmyć strumieniem wody. Pręty oblodzone odmraża się strumieniem ciepłej wody. Możliwe są również inne sposoby czyszczenia stali zbrojeniowej akceptowane przez Inspektora Nadzoru Inwestorskiego.

5.1.2. Prostowanie prętów.

Dopuszczalna wielkość miejscowego odchylenia od linii prostej wynosi 4 mm. Dopuszcza się prostowanie prętów za pomocą kluczy, młotków, prostowarek i wciągarek.

5.1.3. Cięcie prętów zbrojeniowych

Cięcie prętów należy wykonywać przy maksymalnym wykorzystaniu materiału. Wskazane jest sporządzenie w tym celu planu cięcia. Pręty ucinają się z dokładnością do 1,0 cm. Cięcia przeprowadza się przy użyciu mechanicznych noży. Dopuszcza się również cięcie palnikiem acetylenowym.

Należy ucinąć pręty dłuższe od długości podanej w projekcie o wydłużenie zależne od wielkości i ilości odgięć.

Wydłużenia prętów (cm) powstające podczas ich odginania o dany kąt podaje n/w tabela.

Średnica pręta [mm]	Kąt odgięcia			
	45	90	135	180
8	-	1.0	1.0	1.0
10	0.5	1.0	1.0	1.5
12	0.5	1.0	1.0	1.5
14	0.5	1.5	1.5	2.0
16	0.5	1.5	1.5	2.5
20	1.0	1.5	2.0	3.0
22	1.0	2.0	3.0	4.0
25	1.5	2.5	3.5	4.5
28	2.0	3.0	4.0	5.0

32	2.5	3.5	5.0	6.0
----	-----	-----	-----	-----

5.1.4. Odgięcia prętów, haki.

Minimalne średnice trzpieni używanych przy wykonywaniu haków zbrojenia podaje tabela Nr 1 (PN - 91/S - 10042)

Minimalne średnice trzpieni używanych przy wykonywaniu haków zbrojenia.

Średnica pręta zagiętego mm	Stal gładka miękka $R_{ak} = 240$ MPa	Stal żebrowana		
		$R_{ak} < 400$ MPa	$400 < R_{ak} < 500$ MPa	$R_{ak} > 500$ MPa
-	-			
$d < 10$	$d_0 = 3d$	$d_0 = 3d$	$d_0 = 4d$	$d_0 = 4d$
$10 < d < 20$	$d_0 = 4d$	$d_0 = 4d$	$d_0 = 5d$	$d_0 = 5d$
$20 < d < 28$	$d_0 = 5d$	$d_0 = 6d$	$d_0 = 7d$	$d_0 = 8d$
$d > 28$	-	$d_0 = 8d$	-	-

d - oznacza średnicę pręta

Minimalna odległość od krzywizny pręta do miejsca gdzie można na nim położyć spoinę wynosi 10 d. Na zimno, na budowie można wykonywać odgięcia prętów średnicy $d \leq 12$ mm. Pręty o średnicy $d > 12$ mm powinny być odginane z kontrolowanym podgrzewaniem.

Wewnętrzna średnica odgięcia prętów zbrojenia głównego, poza odgięciem w obrębie haka, powinna być nie mniejsza niż:

5d dla stali A-0 i A-I

10d dla stali klasy A-II

15d dla stali klasy A-III i A-III N

W miejscach zgięć i załamań elementów konstrukcji, w których zagięcia ulegają jednocześnie wszystkie pręty zbrojenia rozciąganego należy stosować średnicę zagięcia równą co najmniej 20d. Wewnętrzna średnica odgięcia strzemion i prętów montażowych powinna spełniać warunki podane dla haków.

Należy zwrócić uwagę przy odbiorze haków (odgięć) prętów na ich zewnętrzną stronę. Niedopuszczalne są tam pęknięcia powstałe podczas wyginania.

5.2. Montaż zbrojenia.

5.2.1. Wymagania ogólne.

Do zbrojenia betonu należy stosować stal spawalną (PN - 91/S - 10042).

Wymaga się następujących klas stali: A-0 (dla elementów drugorzędnych, niekonstrukcyjnych), A-I, A-II, A-III, A-III N (PN - 91/S - 10041, PN - 89/M - 84023/06), dla elementów nośnych.

Inne gatunki stali zbrojeniowej mogą być używane do wbudowania pod warunkiem dopuszczenia ich przez Ministerstwo Transportu i Gospodarki Morskiej (PN-91/S-10041).

Układ zbrojenia w konstrukcji musi umożliwiać jego dokładne otoczenie przez jednorodny beton. Po ułożeniu zbrojenia w deskowaniu, rozmieszczenie prętów względem siebie i względem deskowania nie może ulec zmianie.

Zbrojeniu prętami wiotkimi podlegają wszelkie konstrukcje inżynierskie wykonane z betonu. Konstrukcje nie żelbetowe muszą posiadać zbrojenie zabezpieczające przed pojawieniem się rys. (PN - 91/S - 10042).

W konstrukcję można wbudować stal pokrytą co najwyżej nalotem nie łuszczącej się rdzy. Nie można wbudowywać stali zatłuszczonej smarami lub innymi środkami chemicznymi,

zabrudzonej farbami, zabłoconej i oblodzonej, stali która była wystawiona na działanie słońca i wody, stan powierzchni wkładek zbrojeniowych ma być zadowalający bezpośrednio przed betonowaniem.

Możliwe jest wykonanie zbrojenia z prętów o innej średnicy niż przewidziane w projekcie oraz zastosowanie innego gatunku stali. Zmiany te wymagają zgody pisemnej Projektanta i Inspektora Nadzoru Inwestorskiego.

W dźwigarach belkowych w każdym przekroju na całej długości dźwigara muszą znajdować się co najmniej 2 pręty i 2 pręty w górnej strefie. W płytach, maksymalny rozstaw zbrojenia może wynosić 33 cm.

Minimalna grubość otuliny zewnętrznej w świetle prętów i powierzchni przekroju elementu żelbetowego powinna wynosić co najmniej:

- 0.07 m dla zbrojenia głównego fundamentu i podpór masywnych,
- 0.055 m dla strzemion fundamentów i podpór masywnych
- 0.05 m dla prętów głównych lekkich podpór i pali
- 0.03 m dla zbrojenia głównego dźwigarów
- 0.025 m dla strzemion dźwigarów głównych i zbrojenia płyt pomostów (PN-91/S-10042).

Układanie zbrojenia bezpośrednio na deskowaniu i podnoszenie na odpowiednią wysokość w trakcie betonowania jest niedopuszczalne.

Niedopuszczalne jest chodzenie i transportowanie materiałów po wykonanym szkielecie zbrojeniowym.

5.2.2. Montowanie zbrojenia.

5.2.1.1. Łączenie prętów za pomocą spawania.

W konstrukcjach inżynierskich dopuszcza się następujące rodzaje spawanych połączeń prętów :

- czołowe, elektryczne, oporowe,
- nakładkowe spoiny dwustronne - łukiem elektrycznym,
- nakładkowe spoiny jednostronne - łukiem elektrycznym,
- zakładkowe spoiny jednostronne - łukiem elektrycznym,
- zakładkowe spoiny dwustronne - łukiem elektrycznym,
- czołowe wzmocnione spoinami bocznymi z blachą półkola,
- czołowe wzmocnione jednostronną spoiną z płaskownikiem,
- czołowe wzmocnione dwustronną spoiną z płaskownikiem,
- zakładkowe wzmocnione jednostronną spoiną z płaskownikiem,
- czołowe wzmocnione dwustronną spoiną z mniejszym bokiem płaskownika.

5.2.1.2. Łączenie pojedynczych prętów na zakład bez spawania.

Dopuszcza się łączenie na zakład bez spawania (wiązanie drutem) prętów prostych, prętów z hakami oraz zbrojenia wykonanego z drutów w postaci pętlic.

5.2.1.3. Skrzyżowanie prętów.

Skrzyżowanie prętów należy wiązać drutem wiązałkowym, zgrzewać lub łączyć tzw. słupkami dystansowymi. Drut wiązałkowy, wyżarzony o średnicy 1 mm używa się do łączenia prętów o średnicy do 12mm. Przy średnicach większych należy stosować drut

o średnicy 1.5mm. W szkieleciech zbrojenia belek i słupów należy łączyć wszystkie skrzyżowania prętów narożnych ze strzemionami.

6. KONTROLA JAKOŚCI ROBÓT

Dopuszczalne tolerancje wymiarów w zakresie cięcia, gięcia i rozmieszczenia zbrojenia podaje tabela Nr.2.

Niezależnie od tolerancji podanych w tabeli obowiązują następujące:

- dopuszczalne odchylenie strzemion od linii prostopadłej do zbrojenia głównego nie powinno przekraczać 3 %
- różnica w wymiarach oczek siatki nie powinna przekraczać + 3 mm
- dopuszczalna różnica w wykonaniu siatki na jej długości nie powinna przekraczać + 25 mm
- liczba uszkodzonych skrzyżowań w dostarczonych na budowę siatkach nie powinna przekraczać 20 % w stosunku do wszystkich skrzyżowań w siatce; liczba uszkodzonych skrzyżowań na jednym pręcie nie może przekraczać 25 % ogólnej ich liczby na tym pręcie.
- różnice w rozstawie między prętami głównymi w belkach nie powinny przekraczać + 0.5 cm różnice w rozstawie strzemion nie powinny przekraczać + 2 cm.

Tabela 2 Dopuszczalne tolerancje wymiarów w zakresie cięcia, gięcia i rozmieszczenia zbrojenia

Parametr	Zakres tolerancji	Dopuszcz. odchyłka
Cięcia prętów (L - długość pręta w/g projektu)	dla $L < 6.0$ m dla $L < 6.0$ m	20 mm 30 mm
Odgięcia (odchylenia w stosunku do położenia określonego w projekcie)	dla $L < 0.5$ m dla $0.5 \text{ m} < L < 1.5$ m dla $L > 1.5$ m	10 mm 15 mm 20 mm
Usytuowanie prętów a) otulenie (zmniejszenie wymiaru w stosunku do wymagań projektu)		< 5 mm
b) odchylenie plusowe (h-jest całkowitą grubością elementu)	dla $h < 0.5$ m dla $0.5 \text{ m} < h < 1.5$ m dla $h > 1.5$ m	10 mm 15 mm 20 mm
c) odstępy pomiędzy sąsiednimi równoległymi prętami (kablami) (a - jest odległością projektowaną pomiędzy powierzchniami przyległych prętów).	$a < 0.05$ m $a < 0.20$ m $a < 0.40$ m $a > 0.40$ m	5 mm 10 mm 20 mm 30 mm
d) odchylenia w relacji do grubości lub szerokości w każdym punkcie zbrojenia lub otworu kablowego b- oznacza całkowita grubość lub szerokość elementu.	$b < 0.25$ m $b < 0.50$ m $b < 1.5$ m $b > 1.5$ m	10 mm 15 mm 20 mm 30 mm

Kontrola jakości wykonania zbrojenia polega na sprawdzeniu jakości materiałów, zgodności z Dokumentacją Projektową oraz podanymi powyżej wymaganiami i obowiązującymi normami.

Sprawdzenie materiałów polega na stwierdzeniu, czy ich gatunki odpowiadają przewidzianym w Dokumentacji Projektowej i czy są zgodne z protokołami odbiorczymi.

Powinno się sprawdzić zgodność z Dokumentacją Projektową:

- a) średnice użytych prętów,
- b) rozstawy prętów,
- c) rozstawy strzemion wzdłuż belek,
- d) odchylenia od przewidzianego projektem nachylenia elementów zbrojenia względem poziomu,
- e) długości prętów, odgięcia prętów, lokalizacje miejsc łączenia prętów,
- f) otuliny zbrojenia,
- g) połączenia zbrojenia zapewniające stabilizacje położenia zbrojenia w trakcie betonowania i zagęszczania.
- h) czystości zbrojenia.

Zbrojenie podlega odbiorowi przed zabetonowaniem. Sprawdzenie ułożenia zbrojenia wykonuje się przez bezpośredni pomiar taśmą, poziomnicą i taśmą, suwmiarką (średnica prętów) i porównanie z Dokumentacją Projektową.

7. OBMIAR ROBÓT

Ogólne zasady obmiaru robót podano w ST "Wymagania ogólne".

Jednostką obmiaru robót jest 1 kg wykonanego zbrojenia betonu zgodnie z Dokumentacją Projektową. Przyjmuje się łączną długość prętów poszczególnych średnic pomnożoną odpowiednio przez ich ciężar jednostkowy kg/m. Nie dolicza się stali użytej na zakłady przy łączeniu prętów, przekładek montażowych i drutu wiązałkowego.

Nie uwzględnia się też zwiększonej ilości materiału w wyniku stosowania przez Wykonawcę prętów o średnicach większych od wymaganych w Dokumentacji Projektowej.

8. ODBIÓR ROBÓT

8.1. Ogólne zasady odbioru robót

Ogólne zasady odbioru robót podano w ST "Wymagania ogólne".

Na podstawie wyników badań wg pkt.6 należy sporządzić protokoły odbioru robót końcowych. Jeżeli wszystkie badania dały wyniki dodatnie, wykonane roboty należy uznać za zgodne z wymaganiami. Jeżeli choć jedno badanie dało wynik ujemny, wykonane roboty należy uznać za niezgodne z wymaganiami norm i kontraktu. W takiej sytuacji wykonawca obowiązany jest doprowadzić roboty do zgodności z normą i przedstawić je do ponownego odbioru.

8.2. Szczegółowe zasady odbioru robót

8.2.1. Odbiór stali na budowie

Odbiór stali na budowie powinien być dokonany na podstawie zaświadczenia o jakości, w które powinien być zaopatrzony każdy krąg lub wiązka stali. Zaświadczenie to powinno zawierać:

- nazwę wytwórcy,
- oznaczenie wyrobu wg PN-82/H-93215,
- numer wytopu lub numer partii,
- wszystkie wyniki przeprowadzonych badań oraz skład chemiczny wg analizy wytopowej,

- masę partii,
- rodzaj obróbki cieplnej (w przypadku dostawy prętów obrabianych cieplnie).

Cechowanie wiązek i kręgów powinno być dokonane na przywieszkach metalowych po dwie sztuki dla każdej wiązki prętów lub kręgu. Należy podać w sposób trwały:

- znak wytwórcy,
- średnicę nominalną,
- znak stali,
- numer wytopu lub numer partii,
- znak obróbki cieplnej (w przypadku prętów obrabianych cieplnie).

8.2.2. Odbiór zamontowanego zbrojenia

Odbiór zbrojenia przed przystąpieniem do betonowania powinien być dokonany przez Inspektora Nadzoru Inwestorskiego oraz wpisany do Dziennika Budowy.

Odbiór powinien polegać na sprawdzeniu zgodności zbrojenia z Dokumentacją Projektową i postanowieniami niniejszej Specyfikacji.

Sprawdzenie zgodności zbrojenia z rysunkami roboczymi obejmuje:

- sprawdzeniu gatunku stali,
- sprawdzenie czystości prętów,
- zgodność kształtu prętów,
- zgodność liczby prętów i ich średnic w poszczególnych przekrojach,
- rozstaw strzemion,
- prawidłowe wykonanie haków, złącz i długości zakotwień,
- zachowanie wymaganej w Dokumentacji Projektowej otuliny zbrojenia.

9. PODSTAWA PŁATNOŚCI

Ogólne wymagania dotyczące płatności podano w ST “Wymagania ogólne”.

Cena wykonania 1kg wykonanego zbrojenia obejmuje:

- prace przygotowawcze i pomiarowe,
- zakup, transport i składowanie materiałów do miejsca wbudowania i innych czynników produkcji,
- wykonanie niezbędnych rusztowań i pomostów roboczych
- oczyszczenie i wyprostowanie prętów,
- wygięcie, przycięcie i łączenie prętów (na styk lub na zakład),
- montaż zbrojenia przy pomocy drutu wiązałkowego i spawania wraz z jego stabilizacją i zabezpieczeniem odpowiednich otulin zewnętrznych betonu,
- oczyszczenie terenu robót z odpadów zbrojenia stanowiących własność Wykonawcy oraz usunięcie ich poza obręb budowy i utylizacja,
- przeprowadzenie niezbędnych badań laboratoryjnych i pomiarów wymaganych w specyfikacji.

10. PRZEPISY ZWIĄZANE

10.1. Normy

1 PN-89/H-84023/06 Stal określonego stosowania. Stal do zbrojenia betonu.
Gatunki.

- | | |
|----------------------|--|
| 2 PN-82/H-93215 | Pręty stalowe walcowane na gorąco w podwyższonych temperaturach. |
| 3 PN-80.H-04310 | Próba statyczna rozciągania metali. |
| 4 PN-78/H-04408 | Technologiczna próba zginania |
| 7 PN-ISO 6935-1 | Stal do zbrojenia betonu – Pręty gładkie |
| 8 PN-ISO 6935-1/AK | Stal do zbrojenia betonu – Pręty gładkie. Dodatkowe wymagania stosowane w kraju |
| 9 PN-ISO 6935-2 | Stal do zbrojenia betonu – Pręty żebrowane |
| 10 PN-ISO 6935-2/AK | Stal do zbrojenia betonu – Pręty żebrowane. Dodatkowe wymagania stosowane w kraju |
| 11 PN-EN ISO 15630-1 | Stal do zbrojenia i sprężania betonu. Metody badan. Część 1. Pręty, walcówka, i drut do zbrojenia betonu |
| 12 PN-EN ISO 15630-2 | Stal do zbrojenia i sprężania betonu. Metody badan. Część 2. Zgrzewane siatki do zbrojenia. |

10.2. Inne dokumenty.

- 1 Świadectwo dopuszczenia do stosowania w budownictwie Nr 83591. Stal zbrojeniowa żebrowana gatunku 10425.0/10425.9, importowana z CiSFR. IBDiM. Warszawa 1992.
- 2 Świadectwo dopuszczenia do stosowania w budownictwie Nr 83891. Stal zbrojeniowa gatunku 18G2 i 34GS o użebrowaniu według DIN488. ITB. Warszawa 1992.

SZCZEGÓŁOWA SPECYFIKACJA TECHNICZNA

B-12.01.01.

**ZBROJENIE BETONU STALĄ KLASY A-I
CPV 45 262**

1. WSTĘP

1.1. Przedmiot SST

Przedmiotem niniejszej Szczegółowej Specyfikacji Technicznej są wymagania dotyczące wykonania i odbioru zbrojenia stałą klasy A-I elementów betonowych wykonywanych przy odtworzeniu studzienek piwnicznych w ramach realizacji inwestycji „Rozbudowa ulic: Wybickiego, Plac Grunwaldzki, Armii Krajowej, Borchardta, Skwer Kościuszki i Al. Jana Pawła II wraz z budową kanałów deszczowych i przebudową infrastruktury kolidującej.”

1.2. Zakres stosowania SST

Szczegółowa Specyfikacja Techniczna jest stosowana jako dokument przetargowy i kontraktowy przy zlecaniu i realizacji robót wymienionych w punkcie 1.1.

1.3. Zakres robót objętych SST

Ustalenia zawarte w niniejszej specyfikacji dotyczą zasad prowadzenia robót przy zbrojeniu stałą klasy A-I elementów betonowych.

1.4. Określenia podstawowe

Określenia podane w niniejszej SST są zgodne z odpowiednimi normami oraz ST „Wymagania ogólne”.

1.5. Ogólne wymagania dotyczące robót

Ogólne wymagania dotyczące robót podano w ST “Wymagania ogólne”. Wykonawca robót jest odpowiedzialny za jakość ich wykonania oraz za zgodność z Dokumentacją Projektową, SST i poleceniami Inspektora Nadzoru Inwestorskiego.

2. MATERIAŁY

Do zbrojenia betonu należy stosować stal okrągłą gładką S235JR. Pręty stalowe do zbrojenia betonu winny być zgodne z wymaganiami PN-82/H-93215. Stal zbrojeniowa dostarczana na budowę powinna mieć Świadectwo Dopuszczenia do Stosowania w Budownictwie. Pozostałe wymagania jak w SST B-12.01.00.

3. SPRZĘT

Wymagania jak w SST B-12.01.00.

4. TRANSPORT

Jak w SST B-12.01.00.

5. WYKONANIE ROBÓT

5.1. Ogólne warunki wykonania robót

Ogólne warunki wykonania robót podano w ST "Wymagania ogólne" .

5.2. Zakres wykonywanych robót wg SST B-12.01.00.

Wewnętrzne średnice odgięcia prętów zbrojenia głównego, poza odgięciami w obrębie haka, powinny być dla stali A-I nie mniejsze niż 5 d.

6. KONTROLA JAKOŚCI ROBÓT

Ogólne zasady kontroli jakości robót podano w ST "Wymagania ogólne" .
Zasady kontroli jakości jak w SST B-12.01.00.

7. OBMIAR ROBÓT

Ogólne zasady obmiaru robót podano w ST "Wymagania ogólne" .
Jednostką obmiaru robót jest 1 kg wykonanego zbrojenia betonu stalą A-I zgodnie z Dokumentacją Projektową. Przyjmuje się łączną długość prętów poszczególnych średnic pomnożoną odpowiednio przez ich ciężar jednostkowy kg/m. Nie dolicza się stali użytej na zakłady przy łączeniu prętów, przekładek montażowych i drutu wiązałkowego.
Nie uwzględnia się też zwiększonej ilości materiału w wyniku stosowania przez Wykonawcę prętów o średnicach większych od wymaganych w Dokumentacji Projektowej.

8. ODBIÓR ROBÓT

Ogólne zasady odbioru robót podano w ST "Wymagania ogólne" .

Odbiór robót jak w SST B-12.01.00.

9. PODSTAWA PŁATNOŚCI

Ogólne wymagania dotyczące płatności podano w ST "Wymagania ogólne" .

Cena wykonania 1kg wykonanego zbrojenia obejmuje:

- prace przygotowawcze i pomiarowe,
- zakup, transport i składowanie materiałów i innych czynników produkcji,
- oczyszczenie i wyprostowanie prętów,
- wygięcie, przycięcie i łączenie prętów (na styk lub na zakład),
- montaż zbrojenia przy pomocy drutu wiązałkowego i spawania wraz z jego stabilizacją i zabezpieczeniem odpowiednich otulin zewnętrznych betonu,
- oczyszczenie terenu robót z odpadów zbrojenia stanowiących własność Wykonawcy oraz usunięcie ich poza obręb budowy i utylizacja,
- przeprowadzenie niezbędnych badań laboratoryjnych i pomiarów wymaganych w specyfikacji.

10. PRZEPISY ZWIĄZANE

Jak w SST B-12.01.00.

SZCZEGÓŁOWE SPECYFIKACJE TECHNICZNE

B-13.00.00.

BETON

SZCZEGÓŁOWE SPECYFIKACJE TECHNICZNE

B-13.01.00.

BETON KONSTRUKCYJNY

SZCZEGÓŁOWE SPECYFIKACJE TECHNICZNE

B-13.01.01.

**BETON KONSTRUKCYJNY
CPV 45 363**

1. WSTĘP

Niniejsze Szczegółowe Specyfikacje Techniczne dotyczące betonu, jego składników: cementu, kruszywa, wody oraz domieszek i dodatków

1.1. Przedmiot Szczegółowej Specyfikacji Technicznej (SST)

Przedmiotem niniejszej Szczegółowej Specyfikacji Technicznej (SST) są wymagania dotyczące wykonania i odbioru elementów betonowych wykonywanych przy odtworzeniu studzienek piwnicznych w ramach realizacji inwestycji „Rozbudowa ulic: Wybickiego, Plac Grunwaldzki, Armii Krajowej, Borchardta, Skwer Kościuszki i Al. Jana Pawła II wraz z budową kanałów deszczowych i przebudową infrastruktury kolidującej.”

1.2. Zakres stosowania SST

Szczegółowa Specyfikacja Techniczna jest stosowana jako dokument przetargowy i kontraktowy przy zleceniu i realizacji robót wymienionych w punkcie 1.1.

1.3. Zakres robót objętych SST

Ustalenia zawarte w niniejszej specyfikacji mają zastosowanie przy wykonywaniu betonów oraz elementów betonowych określonych w pkt. 1.1.

1.4. Określenia podstawowe

Określenia podane w niniejszej SST są zgodne z obowiązującymi odpowiednimi normami, wymienionymi w punkcie 10 niniejszej specyfikacji.

1.5. Ogólne wymagania dotyczące robót

Wykonawca robót jest odpowiedzialny za jakość ich wykonania oraz zgodność z Dokumentacją Projektową, SST, normami i poleceniami Inżyniera Projektu.

2. MATERIAŁY

Materiałami objętymi niniejszą SST są:

- beton konstrukcyjny,

Klasy betonu wg normy PN-EN 206-1:2003 zawiera poniższa tabela.

Klasa wytrzymałości wg PN-EN 206-1:2003
C8/10
C16/20
C20/25
C25/30
C30/37
C35/45
C40/50

Poniższa tabela zawiera właściwości, które powinien spełniać beton:

Parametr	Wymagania	Zgodnie z:
maksymalny nominalny górny wymiar ziaren kruszywa	16 mm dla betonu \geq C25/30	PN-EN 12620
	31.5 mm dla betonu $<$ C25/30	
klasa zawartości chlorków		
- w konstrukcjach żelbetowych	nie większy niż Cl 0,40	
- w konstrukcjach sprężonych	nie większy niż Cl 0,20	
nasiąkliwość	do 5%	PN-S-10040
wodoszczelność	większa od 0.8 MPa (W8)(wg PN-88/B-06250)	PN-EN 12390-8
Zawartość powietrza	nie mniej niż 4%	PN-EN 206-1,PN-EN 12350-7
Mrozoodporność	ubytek masy nie większy od 5% spadek wytrzymałości nie większy od 20% po 150 cyklach zamrażania i odmrażania (F 150)	PN-S-10040

Beton klasy niższej niż C20/25 powinien spełniać wymagania tylko w zakresie wytrzymałości na ściskanie. Betony wyższych klas muszą spełniać wymagania wg pkt. 6 niniejszej specyfikacji.

2.1. Cement

Cement jest najważniejszym składnikiem betonu i powinien posiadać następujące właściwości:

- wysoką wytrzymałość
- mały skurcz, szczególnie w okresie początkowym
- wydzielanie małej ilości ciepła przy wiązaniu.

Betony należy wykonywać przy użyciu cementów następujących marek:

- beton klasy C20/25, C25/30 - cement klasy 32.5
- beton klasy C30/37, C35/45, C40/50 - cement klasy 42.5

Wymaga się, aby cementy te charakteryzowały się następującym składem:

- zawartość krzemianu trójwapniowego (alitu) $C_3S < 60\%$
- zawartość glinianu trójwapniowego C_3A do 7 %
- zawartość alkalidów do 0.6%, a przy stosowaniu kruszywa niereaktywnego do 0.9%.

Ponadto zaleca się, aby zawartość $C_4AF+2\bullet C_3A < 20\%$.

Wyniki badań powinny być zgodne z wymaganiami dla cementu określonej klasy podanymi w normie PN-EN 197-1:2002. Nie dopuszcza się występowania w cemencie grudek nie dających się rozgnieść w palcach. Wykonawca powinien dokonywać kontroli cementu przed użyciem go do wykonania mieszanki betonowej, nawet bez oczekiwania na zlecenie nadzoru inwestorskiego, w urzędowym laboratorium do badań materiałowych i przekazywać nadzorowi kopie wszystkich świadectw tych prób, dokonując jednocześnie odpowiednich zapisów je dokumentujących.

Obowiązkiem Inżyniera Projektu jest żądanie powtórzenia badań tej samej partii cementu, jeśli istnieje podejrzenie obniżenia jakości cementu spowodowane jakąkolwiek przyczyną.

Kontrola cementu winna obejmować:

- oznaczenie czasu wiązania wg PN-EN 196-3:2005
- oznaczenie zmiany objętości wg PN-EN 196-3:2005
- sprawdzenie zawartości grudek (zbryleń) cementu nie dających się rozgnieść w palcach i nie rozpadających się w wodzie.

Wyniki badań powinny być zgodne z wymaganiami dla cementu określonej klasy podanymi w normie PN-EN 197-1:2002

Cement należy przechowywać w sposób zgodny z postanowieniami PN-EN 197-1:2002 i BN-88/6731-08.

2.2. Kruszywo

Kruszywo powinno spełniać wszystkie wymagania normy PN-EN 12620+A1:2010. Powinno składać się z elementów niewrażliwych na przemarzanie, nie zawierać składników łamliwych, pyłących czy o budowie warstwowej, gipsu ani rozpuszczalnych siarczanów, pirytów, pirytów gliniastych i składników organicznych. Wykonawca powinien dostarczyć pisemne stwierdzenie, w oparciu o wykonane badania mineralogiczne, o braku obecności form krzemionki (opal, chalcedon, trydymit) i wapieni dolomitycznych reaktywnych w stosunku do alkaliów zawartych w cemencie, wykonując niezbędne badania laboratoryjne.

2.3. Kruszywo grube

Do betonów należy stosować wyłącznie grysy granitowe, amfibolitowe lub bazaltowe o maksymalnym wymiarze ziarna do 16mm. Stosowanie grysów z innych skał dopuścić można pod warunkiem zbadania ich w placówce badawczej wskazanej przez GDDKiA i uzyskania wyników spełniających podane niżej wymagania. Grysy powinny odpowiadać następującym wymaganiom (dla betonów C25/30 – C30/37):

- zawartość pyłów mineralnych do 1%
- zawartość ziaren nieforemnych (wydłużonych i płaskich) do 20 %
- wskaźnik rozkruszenia :
 - dla grysów granitowych do 16%
 - dla grysów bazaltowych i innych do 8%
- nasiąkliwość do 1.2 %
- mrozoodporność wg metody bezpośredniej do 2 %
- mrozoodporność wg zmodyfikowanej metody bezpośredniej (PN-B-11112:1996) nie większa niż 10 %
- reaktywność alkaliczna z cementem określona wg PN-91/B-06714/34 nie wywołująca zwiększenia wymiarów liniowych ponad 0.1 %
- zawartość związków siarki do 0.1 %
- zawartość zanieczyszczeń obcych do 0.25 %
- zawartość zanieczyszczeń organicznych nie dająca barwy ciemniejszej od wzorcowej

W kruszywie grubym, tj. w grysach nie dopuszcza się grudek gliny. Zaleca się, aby zawartość podziarna nie przekraczała 5%, a nadziarna 10 %.

Kruszywo pochodzące z każdej dostawy musi być poddane badaniom niepełnym obejmującym:

- oznaczenie składu ziarnowego wg PN-91/B-06714/15
- oznaczenie zawartości ziaren nieforemnych wg PN-EN 933-4:2001
- oznaczenie zawartości pyłów mineralnych wg PN-78/B-06714/13

- oznaczenie zawartości zanieczyszczeń obcych wg PN-78/B-06714/2
- oznaczenie zawartości grudek gliny (oznaczyć jak zawartość zanieczyszczeń obcych).

Należy zobowiązać dostawcę do przekazywania dla każdej partii kruszywa wyników badań pełnych oraz okresowo wynik badania specjalnego dotyczącego reaktywności alkalicznej.

2.4. Kruszywo drobne

Kruszywem drobnym powinny być piaski grube o uziarnieniu do 2 mm pochodzenia rzeczno lub kopalnianego uszlachetnionego.

Zawartość poszczególnych frakcji w stosie okruszowym piasku powinna wynosić :

- | | |
|---------------------------------|-----------|
| • ziarna 0 - 0,25 mm | 14 ÷ 19 % |
| • ziarna nie większe niż 0.5 mm | 33 ÷ 48 % |
| • ziarna nie większe niż 1mm | 57 ÷ 76 % |

Piasek powinien spełniać następujące wymagania:

- reaktywność alkaliczna z cementem określona wg PN-91/B-06714/34 nie wywołująca zwiększenia wymiarów liniowych ponad 0.1%
- zawartość związków siarki do 0.2%
- zawartość zanieczyszczeń obcych do 0.25%
- zawartość zanieczyszczeń organicznych nie dająca barwy ciemniejszej od wzorcowej.

W kruszywie drobnym nie dopuszcza się grudek gliny. Piasek pochodzący z każdej dostawy musi być poddany badaniom niepełnym obejmującym:

- oznaczenie składu ziarnowego wg PN-91/B-06714/15
- oznaczenie zawartości pyłów mineralnych wg PN-B-06714-34:1991.13
- oznaczenie zawartości zanieczyszczeń obcych wg PN-78/B-06714/12
- oznaczenie zawartości grudek gliny (oznaczyć jak zawartość zanieczyszczeń obcych).

Należy zobowiązać dostawcę do przekazywania dla każdej dostawy piasku wyników badań pełnych oraz okresowo wynik badania specjalnego dotyczącego reaktywności alkalicznej.

2.5. Uziarnienie kruszywa

Mieszanki kruszywa drobnego i grubego wymieszane w odpowiednich proporcjach powinny utworzyć stałą kompozycję granulometryczną, która pozwoli na uzyskanie wymaganych właściwości zarówno świeżego betonu (konsystencja, jednorodność, urabialność, zawartość powietrza) jak i stwardniałego (wytrzymałość, przepuszczalność, moduł sprężystości, skurcz). Krzywa granulometryczna powinna zapewnić uzyskanie maksymalnej szczelności betonu przy minimalnym zużyciu cementu i wody. Szczególną uwagę należy zwrócić na uziarnienie piasku w celu zredukowania do minimum zużycia wody. Kruszywo powinno składać się z co najmniej 3 frakcji, dla frakcji najdrobniejszej pozostałość na sicie o boku oczka 4 mm nie może być większa niż 5%. Poszczególne frakcje nie mogą zawierać uziarnienia przynależnego do frakcji niższej w ilości przewyższającej 15% i uziarnienia przynależnego do frakcji wyższej w ilości przekraczającej 10% całego składu frakcji. Zaleca się betony klasy C30/37 i wyżej wykonywać z kruszywem o uziarnieniu ustalonym doświadczalnie, podczas projektowania składu mieszanki betonowej. Do

betonu klasy C25/30 i C20/25 należy stosować kruszywo o łącznym uziarnieniu mieszczącym się w granicach podanych w poniższych tabelach poniżej.

Zalecane graniczne uziarnienie kruszywa 0-16mm (dla betonu C25/30).

Bok oczka sita [mm]	Przechodzi przez sito[%]		
	kruszywo do 16 mm		
0.25	3	do	8
0.50	7	do	20
1.0	12	do	32
2.0	21	do	42
4.0	36	do	56
8.0	60	do	76
16.0	100		

Zalecane graniczne uziarnienie kruszywa 0-31,5mm (dla betonu C20/25).

Bok oczka sita [mm]	Przechodzi przez sito[%]		
	kruszywo do 16 mm		
0.25	2	do	8
0.50	5	do	18
1.0	8	do	28
2.0	14	do	37
4.0	23	do	47
8.0	38	do	62
16.0	62	do	80
32.5	100		

Maksymalny wymiar ziaren kruszywa powinien pozwalać na wypełnienie mieszanką każdej części konstrukcji przy uwzględnieniu urabialności mieszanki, ilości zbrojenia i grubości otuliny.

2.6. Woda

Woda zarobowa do betonu powinna spełniać wszystkie wymagania PN-EN 1008:2004 "Materiały budowlane. Woda do betonów i zapraw". Powinna pochodzić ze źródeł nie budzących żadnych wątpliwości lub dobrze zbadanych. Stosowanie wody z wodociągu nie wymaga badań. Woda powinna być dodawana w możliwie najmniejszych ilościach w stosunku do założonej wytrzymałości i stopnia urabialności mieszanki betonowej, biorąc pod uwagę również ilości wody zawarte w kruszywie.

2.7. Dodatki i domieszki do betonu

Zaleca się stosowanie do mieszanek betonowych domieszek chemicznych o działaniu napowietrzającym i uplastyczniającym. Zaleca się doświadczalne sprawdzenie skuteczności domieszek przy ustalaniu recepty mieszanki betonowej. W celu uzyskania betonów o dużym stopniu nieprzepuszczalnych i trwałych o niskim stosunku w/c i wysokiej urabialności, należy używać domieszek, których zestaw i działanie jest uzasadniony i spełnia wymogi „Ustawy o Materiałach Budowlanych” oraz spełnia wymagania PN EN 934-2.

2.8. Recepty betonów

Należy wykonać recepty do betonowania w temperaturach normalnych ($+5^{\circ}\text{C} \div +20^{\circ}\text{C}$) oraz w temperaturach podwyższonych $>20^{\circ}\text{C}$ (domieszki opóźniające).

UWAGA: Wybór domieszek powinien być uzgodniony z Inżynierem Projektu, a ich stosowanie powinno spełniać wymogi „Ustawy o Materiałach Budowlanych”.

Recepty betonów wykonywane są przez wykwalifikowane laboratoria i podlegają zatwierdzeniu przez Inżyniera Projektu.

3. SPRZĘT

Ogólne wymagania dotyczące sprzętu podano w ST „Wymagania ogólne”.

Wykonawca odpowiedzialny jest za szczegółowy dobór sprzętu zapewniający prawidłowe wykonanie robót określonych w Dokumentacji Technicznej i Szczegółowej Specyfikacji Technicznej oraz zgodnie z założoną technologią. Wytwórnia betonu wybrana przez wykonawcę podlega zatwierdzeniu przez Inżyniera Projektu.

Ponadto:

Instalacje do wytwarzania betonu przed rozpoczęciem produkcji powinny być poddane oględzinom Inżyniera Projektu. Instalacje te powinny być typu automatycznego lub półautomatycznego przy wagowym dozowaniu kruszywa, cementu, wody i dodatków. Silosy na cement muszą mieć zapewnioną doskonałą szczelność z uwagi na wilgotność atmosferyczną. Wagi do dozowania cementu powinny być kontrolowane co najmniej raz na dwa miesiące i rektyfikowane na rozpoczęcie produkcji, a następnie przynajmniej raz na rok. Urządzenia dozujące wodę powinny być sprawdzane co najmniej raz na miesiąc.

Mieszanie składników powinno odbywać się wyłącznie w betoniarkach o wymuszonym działaniu (zabrania się stosowania mieszarek wolnospadowych). Objętość mieszalników betoniarek musi zabezpieczać pomieszczenie wszystkich składników ważonych bez wyrzucania na zewnątrz. Zaleca się minimalną pojemność pojedynczego zarobu na $0,75 \text{ m}^3$. Do wykonania rusztowań i deskowań należy użyć sprzętu zaakceptowanego przez Inżyniera Projektu, przeznaczonego dla realizacji robót zgodnie z założoną technologią.

4. TRANSPORT

4.1. Transport betonu

Transport betonu z wytwórni do miejsca wbudowania powinien być wykonywany przy użyciu odpowiednich środków w celu uniknięcia segregacji pojedynczych składników i zniszczenia betonu. Mieszanka powinna być transportowana mieszalnikami samochodowymi (tzw. gruzkami), a czas transportu nie powinien być dłuższy, niż czas zgodny z technologią betonowania zaakceptowaną przez Inżyniera Projektu. W zależności od warunków betonowania (miejsce wbudowania, temperatura powietrza, itd.) zaleca się stosowanie domieszek opóźniających wiązanie betonu.

Nie są dozwolone samochody skrzyniowe ani wywrotki. Zaleca się podawanie betonu do miejsca wbudowania za pomocą specjalnych pojemników o konstrukcji umożliwiającej łatwe ich opróżnianie lub pompy przystosowanej do podawania mieszanek plastycznych. Użycie pomp jest dozwolone pod warunkiem, że przedsiębiorstwo zastosuje odpowiednie środki celem utrzymania ustalonego stosunku w/c w betonie przy wylocie.

Czas transportu i wbudowania mieszanki nie powinien być dłuższy niż:

- 90 minut przy temperaturze otoczenia $+15^{\circ}\text{C}$

- 70 minut przy temperaturze otoczenia +20°C
- 30 minut przy temperaturze otoczenia +30°C

Nie dopuszcza się przenośników taśmowych do podawania mieszanki. Jednorodność mieszanki powinna być kontrolowana w czasie rozładunku. Obowiązkiem Inżyniera Projektu jest odrzucenie transportu betonu nie odpowiadającego opisanym wyżej wymaganiom.

Mieszankę powinno się dostarczać do miejsca ułożenia w pojemnikach o konstrukcji umożliwiającej łatwe ich opróżnianie.

Do dostarczania mieszanki na odległość nie większą niż 10 m dopuszcza się stosowanie przenośników taśmowych jednosekcyjnych przy zachowaniu następujących warunków:

- a) mieszanka betonowa powinna być konsystencji S2 lub S3,
- b) szybkość posuwu taśmy nie powinna być większa niż 1 m/s,
- c) kąt pochylenia przenośnika nie powinien być większy niż 18° przy transporcie do góry i 12° przy transporcie w dół,
- d) przenośnik powinien być wyposażony w urządzenie do równomiernego wysypywania masy oraz do zgarniania zaprawy i zaczynu z taśmy przy jej ruchu powrotnym przy czym zgarnięty materiał powinien być stopniowo wprowadzony do dostarczanej masy betonowej.

4.2. Transport materiałów do wykonania dylatacji

Załadunek, transport, rozładunek i składowanie materiałów do wykonania dylatacji powinny odbywać się tak, aby zachować ich dobry stan techniczny.

5. WYKONANIE ROBÓT

5.1. Ogólne zasady wykonywania robót

Ogólne zasady wykonywania robót podano w ST „Wymagania ogólne” pkt 5.

5.2. Zalecenia ogólne

5.2.1. Zgodność wykonywania robót z dokumentacją

Sposób wykonania robót powinien być zgodny z dokumentacją projektową, SST oraz z wymaganiami norm PN-88/B-06250, PN-99/S-10040 oraz dokumentacją technologiczną dostarczoną przez Wykonawcę i zatwierdzoną przez Inżyniera.

Dokumentacja technologiczna dostarczona przez Wykonawcę powinna zawierać projekt organizacji i harmonogram robót uwzględniający wszystkie warunki, w jakich będą wykonywane roboty betoniarskie, projekty wykonawcze rusztowań i deskowań, projekt technologiczny betonowania.

Projekt technologiczny betonowania powinien obejmować:

- wybór składników betonu,
- opracowanie receptur laboratoryjnych i roboczych,
- sposób wytwarzania mieszanki betonowej,
- sposób transportu mieszanki betonowej,
- kolejność i sposób betonowania,
- wskazanie przerw roboczych i sposobu łączenia betonu w przerwach,
- sposób pielęgnacji betonu,
- warunki rozformowania konstrukcji,
- zestawienie koniecznych badań.

oraz wszelkie inne nie wymienione elementy mogące mieć wpływ na jakość wykonania konstrukcji betonowych

5.2.2. Zakres robót

Podstawowe czynności przy wykonywaniu robót obejmują:

1. roboty przygotowawcze (w tym wykonanie deskowań i rusztowań),
2. wytworzenie mieszanki betonowej,
3. podawanie, układanie i zagęszczanie mieszanki betonowej,
4. pielęgnację betonu,
5. rozbiórkę deskowań i rusztowań,
6. wykańczanie powierzchni betonu,
7. roboty wykończeniowe.

5.3. Roboty przygotowawcze

Przed przystąpieniem do robót betoniarskich, powinna być stwierdzona przez Inżyniera prawidłowość wykonania wszystkich robót poprzedzających betonowanie, a w szczególności:

- prawidłowość wykonania deskowań, rusztowań, usztywnień pomostów itp.,
- prawidłowość wykonania zbrojenia,
- zgodność rzędnych z dokumentacją projektową,
- czystość deskowania oraz obecność wkładek dystansowych zapewniających wymaganą wielkość otuliny.
- przygotowanie powierzchni betonu uprzednio ułożonego w miejscu przerwy roboczej,
- prawidłowość wykonania wszystkich robót zanikających, między innymi warstw izolacyjnych, itp.,
- prawidłowość rozmieszczenia i niezmienność kształtu elementów wbudowywanych w betonową konstrukcję
- gotowość sprzętu i urządzeń do prowadzenia betonowania.

5.4. Wytwarzanie betonu

Wytwarzanie betonu powinno odbywać się w wytwórni. Dozowanie kruszywa powinno być wykonywane z dokładnością 2%. Dozowanie cementu powinno odbywać się na niezależnej wadze, o większej dokładności. Dla wody i dodatków dozwolone jest również dozowanie objętościowe. Dozowanie wody winno być dokonywane z dokładnością 2%.

Czas i prędkość mieszania powinny być tak dobrane, by produkować mieszankę odpowiadającą warunkom jednorodności, o których była mowa powyżej. Zarób powinien być jednorodny, posiadać jednolitą spójność, by w czasie transportu i innych operacji nie wystąpiło oddzielanie poszczególnych składników. Urabialność mieszanki powinna pozwolić na uzyskanie maksymalnej szczelności po zawibrowaniu bez wystąpienia pustek w masie betonu lub na powierzchni. Urabialność nie może być osiągana przy większym zużyciu wody niż przewidziano w recepturze mieszanki. Inżynier Projektu może zezwolić na stosowania środków napowietrzających, plastyfikatorów, upłynniaczy itp. nawet, jeśli ich zastosowanie nie było przewidziane w projekcie. Produkcja betonu i betonowanie powinny zostać przerwane, gdy temperatura spadnie poniżej 0°C, za wyjątkiem sytuacji szczególnych, lecz wtedy Inżynier Projektu wyda każdorazowo dyspozycje na piśmie z podaniem warunków betonowania. skład mieszanki betonowej powinien przy najmniejszej ilości wody zapewnić szczelność ułożenia mieszanki w wyniku zagęszczenia przez wibrowanie. Przy projektowaniu składu mieszanki betonowej zagęszczanej przez wibrowanie i dojrzewającej w warunkach naturalnych (przy średniej temperaturze dobowej > 10°C, średnie wymagane wytrzymałości na ściskanie betonu poszczególnych klas przyjmuje się równe wartościom $1.3 R_b^G$. W przypadku odmiennych warunków wykonania i dojrzewania betonu (np. prasowanie, odpowietrzanie, dojrzewanie w warunkach podwyższonej temperatury) należy

uwzględnić wpływ tych czynników na wytrzymałość i inne cechy betonu. Wartość stosunku c/w nie może być mniejsza niż 2,0 (wartość stosunku w/c nie większa niż 0.5). Konsystencja mieszanek nie rzadsza od plastycznej, sprawdzana aparatem Ve-Be. Dopuszcza się badanie konsystencji plastycznej stożkiem opadowym wyłącznie w warunkach budowy. Stosunek poszczególnych frakcji kruszywa grubego ustalony doświadczalnie powinien odpowiadać najmniejszej jamistości. Zawartość powietrza w mieszance betonowej nie powinna przekraczać wartości określonych w normie PN-EN 206-1. Przy doświadczalnym ustalaniu uziarnienia kruszywa należy przestrzegać następujących zasad:

- stosunek poszczególnych frakcji kruszywa grubego, osobno dozowanych, powinien być taki jak w mieszance kruszywa o najmniejszej jamistości
- zawartość piasku w stosie okrucowym powinna być jak najmniejsza i jednocześnie zapewniać niezbędną urabialność przy zagęszczeniu przez wibrowanie oraz nie powinna przekraczać 42% przy kruszywie grubym do 16 mm i 37% przy kruszywie grubym do 31.5 mm.

Wartość współczynnika A, stosowanego do wyznaczania wskaźnika w/c, charakteryzującego mieszankę betonową należy wyznaczyć doświadczalnie. Współczynnik ten wyznacza się na podstawie uzyskanych wytrzymałości betonów z mieszanek o różnych wartościach wskaźnika w/c - mniejszym i większym od wartości przewidywanej teoretycznie wykonywanych ze stosowaniem materiałów. Dla zmniejszenia skurczu betonu należy dążyć do jak najmniejszej ilości cementu.

Dopuszcza się maksymalne ilości cementu, zależnie od klasy betonu:

- 400 kg/m³ dla C20/25 do C25/30
- 450 kg/m³ dla C30/37 do C40/50

Dopuszcza się przekroczenie tych ilości o 10% w uzasadnionych przypadkach za zgodą Inżyniera Projektu.

5.5. Układanie mieszanki betonowej (betonowanie)

5.5.01. Zalecenia ogólne

Betonowanie powinno być wykonywane ze szczególną starannością i zgodnie z zasadami sztuki budowlanej. Rozpoczęcie robót betoniarskich może nastąpić po opracowaniu przez wykonawcę i akceptacji przez Inżyniera Projektu dokumentacji technologicznej, obejmującej także betonowanie. Betonowanie może zostać rozpoczęte po sprawdzeniu deskowań i zbrojenia przez Inżyniera Projektu i po dokonaniu na ten temat wpisu do Dziennika Budowy.

Przy betonowaniu konstrukcji należy zachować następujące warunki:

- przed ułożeniem zbrojenia, deskowanie należy pokryć środkiem anti-adhezyjnym dopuszczonym do stosowania w budownictwie. Środki te nie mogą zostawiać tłustych plam na gotowych elementach. Podczas szalowania kap chodnikowych i pylonów należy stosować środki anti-adhezyjne jak dla betonów elewacyjnych - środki na bazie wosków o konsystencji pasty,
- przed betonowaniem sprawdzić: położenie zbrojenia, zgodność rzędnych z projektem, czystość deskowania oraz obecność wkładek dystansowych, zapewniających wymaganą grubość otuliny,
- betonowanie konstrukcji wykonywać wyłącznie w temperaturach $>+5^{\circ}\text{C}$, zachowując warunki umożliwiające uzyskanie przez beton wytrzymałości $>15\text{MPa}$ przed pierwszym zamarznięciem. W wyjątkowych przypadkach dopuszcza się betonowanie w temperaturze niższej niż $+5^{\circ}\text{C}$ (nie niższej niż -5°C), jednak wymaga to zgody Inżyniera Projektu oraz zapewnienia mieszance betonowej temperatury $+10^{\circ}\text{C}$ w chwili jej układania, zabezpieczenia uformowanego elementu przed utratą ciepła w

czasie co najmniej 7 dni. Prace betoniarские powinny być prowadzone wówczas pod bezpośrednim nadzorem Inżyniera Projektu.

- mieszanki betonowej nie należy zrzucać z wysokości > 0.75 m od powierzchni, na którą spada: w przypadku, gdy wysokość ta jest większa, należy mieszankę podawać za pomocą rynny zasypowej (do wysokości 3m) lub leja zasypowego teleskopowego (do wysokości 8m)
- wibratory wgłębne stosować o częstotliwości min. 6000 drgań/min z buławami o średnicy < 0.65 odległości między prętami zbrojenia, leżącymi w płaszczyźnie poziomej
- podczas zagęszczania wibratorami wgłębnymi nie wolno dotykać zbrojenia buławą wibratora
- podczas zagęszczania wibratorami wgłębnymi zagłębiać buławę na głębokość 5-8cm w warstwę poprzednią i przetrzymać buławę w jednym miejscu przez 20-30 s, po czym wyjmować powoli w stanie wibrującym
- kolejne miejsca zagłębiania buławy powinny być od siebie oddalone o $1.4 R$ (R promień skutecznego działania wibratora), odległość ta zwykle wynosi 0.35-0.7m
- belki (łaty) wibracyjne powinny być stosowane do wyrównania powierzchni betonu i charakteryzować się drganiami na całej długości
- czas zagęszczania wibratorem powierzchniowym lub belką wibracyjną w jednym miejscu powinien wynosić od 30 do 60 s
- zasięg działania wibratorów przyczepnych wynosi zwykle od 20 do 50 cm w kierunku głębokości i od 1.0 do 1.5 m w kierunku długości elementu; rozstaw wibratorów należy ustalić doświadczalnie, aby nie powstawały martwe pola, a mocowanie powinno być trwałe i sztywne.

Gdyby betonowanie było wykonywane w okresach obniżonych temperatur, wykonawca zobowiązany jest codziennie rejestrować minimalne temperatury za pomocą sprawdzonego termometru umieszczonego przy betonowanym elemencie. Beton powinien być układany w deskowaniu w ten sposób, aby zewnętrzne powierzchnie miały wygląd gładki, zwarty, jednorodny bez żadnych plam i szkar. Ewentualne nierówności i kawerny powinny być usunięte, a miejsca przypadkowo uszkodzone powinny zostać dokładnie naprawione zaprawą naprawczą PCC natychmiast po rozdeskowaniu, ale tylko w przypadku jeśli uszkodzenia te są w granicach, które Inżynier Projektu uzna za dopuszczalne. W przeciwnym przypadku element podlega rozbiórce i odtworzeniu. Wszystkie wymienione wyżej roboty poprawkowe są wykonywane na koszt wykonawcy. Ewentualne łączniki stalowe (druć, śruby, itp.), które spełniały funkcję stężeń deskowań lub inna, wychodzą z betonu po rozdeskowaniu, powinny być obcięte przynajmniej 1.0 cm pod wykończoną powierzchnią betonu, a otwory powinny być wypełnione naprawczą zaprawą cementową PCC. Tam gdzie tylko możliwe, elementy form deskowania powinny być zastabilizowane w dokładnej pozycji przy zastosowaniu prętów stalowych wewnątrz rurek z PVC lub podobnego materiału koloru szarego(rurki pozostają w betonie). Wyładunek mieszanki ze środka transportowego powinien następować z zachowaniem maksymalnej ostrożności celem uniknięcia rozsegregowania składników. Oprzyrządowanie, czasy i sposoby wibrowania powinny być uzgodnione i zatwierdzone przez Inżyniera Projektu. Zabrania się wyładunku mieszanki w jedną hałdę i rozprowadzenie jej przy pomocy wibratorów. Kolejne betonowania nie mogą tworzyć przerw, nieciągłości ani różnic wizualnych, a podjęcie betonowania może nastąpić tylko po oczyszczeniu, wyszczotkowaniu i zmyciu powierzchni betonu poprzedniego. Inżynier Projektu może, jeśli uzna to za celowe, zdecydować o konieczności betonowania ciągłego celem uniknięcia przerw. W tym przypadku praca winna być wykonywana na zmiany robocze i w dni świąteczne.

Dodawane wszelkie środki adhezyjne do mieszanki betonowej nie mogą powodować barwienia betonu.

5.5.02. Zalecenia dotyczące betonowania elementów

Przy wykonywaniu elementów konstrukcji monolitycznych, należy przestrzegać dokumentacji technologicznej, która powinna uwzględniać następujące zalecenia:

- w korpusach podpór mieszankę betonową należy układać bezpośrednio z pojemnika lub rurociągu pompy, bądź też za pomocą rynny, warstwami o grubości do 40 cm, zagęszczając wibratorami wglębnymi
- w słupach, w których strzemiona nie przecinają płaszczyzny poziomej, układać mieszankę betonową w sposób ciągły segmentami o wysokości do 5.0 m, podając ją od góry do rdzenia słupa za pośrednictwem leja lub rurociągu pompy i zagęszczać warstwami o grubości do 40 cm, stosując wibratory przyczepne lub wglębne, w przypadku stosowania wibratorów przyczepnych pierwszą warstwę mieszanki należy zagęszczać wibratorami wglębnymi
- w słupach z gęstym zbrojeniem i strzemionami przecinającymi ich przekrój poprzeczny, o najmniejszym wymiarze przekroju < 40 cm, mieszankę betonową układać bez przerwy segmentami o wysokości do 2.0 m, wprowadzając ją od góry lejem lub rurociągiem pompy, lub z boku przez okienka za pośrednictwem rynienki lub rurociągu, skierowanych do osi słupa; mieszankę zagęszczać warstwami o grubości do 40 cm przy użyciu wibratorów wglębnych wprowadzonych od góry w osi słupa
- gdy wysokość słupa jest większa od jednego segmentu $H > 5,0$ m wówczas betonowanie kolejnego segmentu można rozpocząć po upływie 1-2 godzin
- przy wykonywaniu belek, mieszankę betonową układać warstwami o grubości do 40 cm bezpośrednio z pojemnika lub rurociągu pompy, lub za pośrednictwem rynny i zagęszczać wibratorami wglębnymi
- w płytach, mieszankę betonową układać bezpośrednio z pojemnika lub rurociągu pompy; w płytach o grubości $t > 12$ cm zbrojonych górną i dolną należy stosować wibratory wglębne; do wyrównywania powierzchni betonowej należy stosować belki (łaty wibracyjne).

Celem ograniczenia wpływów skurczu i pęcznienia betonowanie oczepu winno być prowadzone całą jej szerokością, na podstawie opracowanego uprzednio projektu technologicznego. Przed betonowaniem należy osadzić i wyregulować wszystkie elementy kotwione w betonie.

5.6. Pielęgnacja i warunki rozformowania betonu dojrzewającego normalnie

Nie jest dopuszczalne ograniczanie pielęgnacji wyłącznie do polewania wodą. Bezpośrednio po zakończeniu betonowania zaleca się przykrycie powierzchni betonu lekkimi osłonami wodoszczelnymi, zapobiegającym odparowaniu wody z betonu i chroniącymi beton przed deszczem i inną wodą (maty, folie itp.). Nanoszenie błon nieprzepuszczalnych wody jest dopuszczalne tylko wtedy, gdy beton nie będzie się łączył z następną warstwą konstrukcji monolitycznej, a także gdy nie są stawiane specjalne wymagania dla jakości pielęgnowanej powierzchni. Woda stosowana do polewania betonu powinna spełniać wymagania PN-EN 1008:2004. W czasie dojrzewania betonu elementy powinny być chronione przed uderzeniami i drganiami. Rozformowywanie konstrukcji może nastąpić po osiągnięciu przez beton wytrzymałości rozformowywania (konstrukcje monolityczne), zgodnie z PN-EN 206-1:2003 lub wytrzymałości manipulacyjnej (prefabrykaty).

5.7. Wykonywanie otworów, nisz, zagłębień itp.

Wykonawca ma obowiązek ścisłego wykonywania konstrukcji zgodnie z dokumentacją techniczną, uwzględniając ewentualne korekty wprowadzane przez nadzór autorski lub Inżyniera Projektu. Dotyczy to wykonania wszelkiego rodzaju otworów, nisz i zagłębień w konstrukcjach betonowych.

Wszystkie konsekwencje wynikające z braku lub nieprawidłowości tych elementów obciążają całkowicie wykonawcę zarówno jeśli chodzi o rozkucia i naprawy, jak i ewentualne opóźnienia w wykonaniu prac własnych i towarzyszących (wykonywanych przez innych wykonawców).

5.8. Usterki wykonania

Wszystkie betonowe powierzchnie muszą być gładkie i równe, jednakowego koloru, bez zagłębień między ziarnami kruszywa, przełomami i wybrzuszeniami ponad powierzchnie, pęknięcia są niedopuszczalne

- 1 Rysy powierzchniowe skurczowe są dopuszczalne pod warunkiem, że zostaje zachowana otulina zbrojenia betonu minimum 1cm oraz rozwartość nie przekracza 0,2mm.
- 2 Pustki, raki i wykuszyny są dopuszczalne pod warunkiem, że otulenie zbrojenia betonu będzie nie mniejsze niż 1cm, a powierzchnia, na której występują nie większą niż 0,5% powierzchni odpowiedniej ściany.
- 3 Ostre krawędzie betonu po rozdeskowaniu powinny być oszlifowane; jeżeli dokumentacja projektowa nie przewiduje specjalnego wykończenia powierzchni betonowych konstrukcji, to bezpośrednio po rozebraniu deskowań należy wszystkie wystające nierówności wyrównać za pomocą tarcz karborundowych i czystej wody.
- 4 Kształtowanie odpowiednich spadków poprzecznych i podłużnych powinno następować podczas betonowania zgodnie z Dokumentacją Projektową. Powierzchnie powinny się wyrównywać podczas betonowania łatami wibracyjnymi. Odchylenie równości powierzchni zmierzone na łacie długości 4,0 m nie powinno przekraczać 1,0cm.
- 5 Równość górnej powierzchni ustroju nośnego przeznaczonej pod izolację powinna odpowiadać wymaganiom producenta zastosowanej hydroizolacji i SST określającej warunki układania hydroizolacji,
- 6 Gładkość powierzchni powinna cechować się brakiem lokalnych progów, raków, wgłębień i wybrzuszeń, wystających ziaren kruszywa itp. Dopuszczalne są lokalne nierówności do 3mm lub wgłębienia do 5mm,
- 7 Ewentualne łączniki stalowe (drut, śruby itp.), które spełniały funkcje stężeń deskowań lub inne i wystają z betonu po rozdeskowaniu, powinny być obcięte przynajmniej 1 cm pod wykończoną powierzchnią betonu, a otwory powinny być wypełnione betonem żywicznym.

Wszystkie uszkodzenia, pustki, wykuszyny i nierówności powierzchni przekraczające wartości dopuszczalne, powinny być naprawione na koszt Wykonawcy. Części wystające powinny być skute lub zeszlifowane, a zagłębienia wypełnione betonem żywicznym o składzie zatwierdzonym przez Inżyniera Projektu. Bardzo duże ubytki i nierówności przekraczające 2 cm należy naprawić betonem cementowym bezskurczowym wykonanym wg specjalnej technologii zatwierdzonej przez Inżyniera Projektu.

Wszystkie styki montażowe betonowania sekcjami dla belek policzkowych należy zeszlifować lub wypełnić odpowiednimi środkami. Wykonywanie wszelkich napraw, jak szpachlowanie lub szlifowanie należy wykonywać nie później niż na 7 dzień po rozdeskowaniu.

5.9. Deskowania

Deskowanie powinno w czasie eksploatacji zapewnić sztywność i niezmienność konstrukcji oraz bezpieczeństwo konstrukcji. Ustalona konstrukcja deskowań powinna być sprawdzona na siły wywołane parciem świeżej masy betonowej i uderzenia przy jej wylewaniu z pojemników z uwzględnieniem szybkości betonowania, sposobu zagęszczania i obciążania pomostami roboczymi.

5.10. Rusztowania

Rusztowania muszą uwzględniać podniesienie wykonawcze ustroju niosącego (podane w dokumentacji projektowej) oraz wpływ osiadania samych podpór tymczasowych przyjętych przez Wykonawcę.

6. KONTROLA JAKOŚCI ROBÓT

6.1. Wymagane ogólne kontroli jakości robót

Ogólne zasady kontroli jakości robót podano w ST „Wymagania ogólne”, pkt 6.

6.2. Badania przed przystąpieniem do robót

Przed przystąpieniem do robót Wykonawca powinien:

- a) uzyskać wymagane dokumenty, dopuszczające wyroby budowlane do obrotu i powszechnego stosowania (certyfikaty zgodności, deklaracje zgodności, aprobaty techniczne, ew. badania materiałów wykonane przez dostawców itp.) i na ich podstawie sprawdzić właściwości zastosowanych materiałów na zgodność z wymaganiami podanymi w ST,
- b) wykonać własne badania właściwości materiałów przeznaczonych do wykonania robót, określone w pkt 2 lub przez Inżyniera Projektu.

Wszystkie dokumenty oraz wyniki badań Wykonawca przedstawi Inżynierowi Projektu do akceptacji.

6.3. Badania składników mieszanki betonowej

Bezpośrednio przed użyciem cementu do wykonania mieszanki betonowej należy przeprowadzić kontrolę obejmującą:

- oznaczenie czasu wiązania wg PN-EN 196-3:2005,
- oznaczenie zmiany objętości wg PN-EN 196-3:2005,
- obecności grudek gliny.

Wyniki badań powinny odpowiadać wymaganiom podanym w tabelicy 3.

Tablica 3. Wymagania dla cementu

Klasa cementu	Wytrzymałość na ściskanie, MPa,				Początek czasu wiązania, min	Stażność objętości (rozszerzalność), mm
	wczesna		normowa,			
	po 2 dniach	po 7 dniach	po 28 dniach			
Klasa 32,5	-	≥ 16	≥ 32,5	≤ 52,5	≥ 75	≤ 10
Klasa 42,5	≥ 10	-	≥ 42,5	≤ 62,5	≥ 60	
Klasa 52,5	≥ 20	-	≥ 52,5	-	≥ 45	

Nie dopuszcza się obecności grudek gliny.

W przypadku gdy:

- czas wiązania lub zmiany objętości nie odpowiadają PN-EN 196-3:2005,
- cement przechowywany jest niezgodnie z postanowieniami PN-EN 197-1:2002,
- okres przechowywania cementu jest dłuższy niż podano w PN-EN 197-1:2002,
- obowiązuje oznaczenie wytrzymałości cementu na ściskanie wg PN-EN 196-1:2005,

Przed użyciem kruszywa do wykonania mieszanki betonowej, dla każdej dostarczonej partii, należy przeprowadzić kontrolę obejmującą:

- oznaczenie składu ziarnowego wg PN-EN 933-2:2000,
- oznaczenie kształtu ziaren wg PN-EN 933-4:2008 [10] (dotyczy kruszywa grubego),
- oznaczenie zawartości zanieczyszczeń obcych wg PN-B-06714-34:1991,
- oznaczenie zawartości grudek gliny (oznaczać jak zawartość zanieczyszczeń obcych),
- oznaczenie zawartości pyłów mineralnych wg PN-B-06714-34:1991.13.

Przed użyciem wody do wykonania mieszanki betonowej oraz w przypadku stwierdzenia zanieczyszczeń należy przeprowadzić badania zgodnie z PN-EN 1008:2004.

Dodatki i domieszki do betonu należy badać zgodnie z ich aprobatą techniczną wydaną przez IBDiM oraz PN-EN 934-2:2009.

Wszystkie dokumenty oraz wyniki badań Wykonawca przedstawi Inżynierowi Projektu do akceptacji.

6.4. Kontrola jakości mieszanki betonowej i betonu

6.4.1. Zakres kontroli

Kontroli podlegają następujące właściwości mieszanki betonowej:

- konsystencja mieszanki betonowej,
- zawartość powietrza w mieszance betonowej,

oraz betonu:

- wytrzymałość betonu na ściskanie,
- nasiąkliwość betonu,
- odporność betonu na działanie mrozu,
- przepuszczalność wody przez beton.

Ilość pobieranych próbek do kontroli jakości betonu powinna być zgodna z wymaganiami podanymi w PN-B-06250:1988 oraz w planie kontroli jakości betonu zawierającego m.in. podział obiektu (konstrukcji) na części podlegające osobnej ocenie oraz szczegółowe określenie liczebności i terminów pobierania próbek do kontroli jakości mieszanki i betonu. Plan kontroli jakości betonu podlega akceptacji Inżynierowi Projektu. Projektant może określić dodatkowe wymagania dotyczące kontroli jakości betonu.

6.4.2. Sprawdzenie konsystencji mieszanki betonowej

Sprawdzenie konsystencji przeprowadza się podczas projektowania składu mieszanki betonowej i następnie przy stanowisku betonowania, co najmniej 2 razy w czasie jednej zmiany roboczej.

Różnice pomiędzy przyjętą a kontrolowaną konsystencją mieszanki nie powinny przekroczyć:

- + 20% ustalonej wartości wskaźnika Ve-Be
- + 1 cm - wg metody stożka opadowego, przy konsystencji plastycznej.

Dopuszcza się korygowanie konsystencji mieszanki betonowej wyłącznie przez zmianę zawartości zaczynu w mieszance, przy zachowaniu stałego stosunku cementowo - wodnego, ewentualnie przez regulację ilości plastyfikatora.

6.4.3. Sprawdzenie zawartości powietrza w mieszance betonowej

Sprawdzenie zawartości powietrza w mieszance betonowej przeprowadza się metodą ciśnieniową zgodnie z planem kontroli jakości betonu a także podczas projektowania składu mieszanki betonowej, a przy stosowaniu domieszek napowietrznych co najmniej raz w czasie zmiany roboczej podczas betonowania. Badanie to należy przeprowadzić używając przyrządu pomiarowego wg PN-85/B-04500 zgodnie z PN-EN 206-1:2003.

Zawartość powietrza w zagęszczonej mieszance betonowej nie powinna przekraczać:

- 8 2% w przypadku nie stosowania domieszek napowietrzających,
 9 przedziałów wartości podanych w tabeli niżej w przypadku stosowania domieszek napowietrzających:

Uziarnienie kruszywa [mm]		0-16
Zawartość powietrza	beton narażony na czynniki atmosferyczne	4,0 do 5,0
[%]	beton narażony na stały dostęp wody przed zamarzaniem	4.5 do 5.5

6.4.4. Sprawdzenie wytrzymałości betonu na ściskanie (klasy betonu)

W celu sprawdzenia wytrzymałości betonu na ściskanie (klasy betonu) należy pobrać próbki o liczności określonej w planie kontroli jakości, lecz nie mniej niż: 6 próbek na partię betonu lub na jeden element obiektu (np. słup, podporę) o objętości do 50 m³, 12 próbek w przypadku elementów konstrukcji betonowych o objętości powyżej 50 m³, 1 próbkę na 100 zarobów, 1 próbkę na 50 m³, 1 próbkę na zmianę roboczą oraz 3 próbki na partię betonu. Próbki pobiera się przy stanowisku betonowania, losowo po jednej, równomiernie w okresie betonowania, a następnie przechowuje się i bada zgodnie z PN-EN 206-1:2003. Ocenie podlegają wszystkie wyniki badania próbek pobranych z partii.

Typ próbek do badań wytrzymałości na ściskanie określono w normie PN-EN 206-1:2003. W przypadku badania próbek innych niż podstawowe (sześciennie o boku 150 mm), wyniki należy sprowadzić do próbki podstawowej, stosując współczynniki przeliczeniowe wg PN-EN 206-1:2003.

Do określonej klasy można zakwalifikować beton o określonej wytrzymałości gwarantowanej określonej wg PN-EN 206-1:2003.

Badanie betonu, jeżeli dokumentacja projektowa nie zakłada inaczej, powinno być przeprowadzane na próbkach z betonu w wieku 28 dni. Jeżeli badanie jest przeprowadzane na próbkach o innym wieku, należy wynik sprowadzić do wytrzymałości odpowiadającej wiekowi betonu 28 dni, stosując współczynniki przeliczeniowe wg PN-EN 206-1:2003.

6.4.5. Sprawdzenie nasiąkliwości betonu

Badanie należy przeprowadzić zgodnie z PN-B-06250:1988 Sprawdzenie nasiąkliwości betonu przeprowadza się na próbkach laboratoryjnych przy ustalaniu składu mieszanki betonowej oraz na próbkach pobranych przy stanowisku betonowania zgodnie z planem kontroli, lecz co najmniej 3 razy w okresie wykonywania obiektu oraz nie rzadziej niż 1 raz na 5 tys. m³ betonu. Zaleca się badanie nasiąkliwości na próbkach wyciętych z konstrukcji. Oznaczanie nasiąkliwości na próbkach wyciętych z konstrukcji przeprowadza się zgodnie z planem kontroli, zaleca się wykonanie badania na co najmniej na 5 próbkach pobranych z wybranych losowo różnych miejsc konstrukcji, po 28 dniach dojrzewania betonu.

6.4.6. Sprawdzenie odporności betonu na działanie mrozu

Badanie należy przeprowadzić zgodnie z PN-B-06250:1988 Sprawdzenie stopnia mrozoodporności betonu przeprowadza się na próbkach wykonanych w warunkach laboratoryjnych podczas ustalania składu mieszanki betonowej oraz na próbkach pobieranych przy stanowisku betonowania zgodnie z planem kontroli, lecz co najmniej 2 razy w okresie wykonywania obiektu oraz nie rzadziej niż 1 raz na 5 tys. m³ betonu. Zaleca się badanie mrozoodporności na próbkach wyciętych z konstrukcji, w liczbie wskazanej w planie kontroli. Do sprawdzania stopnia mrozoodporności betonu w elementach mających styczność ze środkami

odmrażającymi, zaleca się stosowanie badania wg metody przyspieszonej (wg PN-B-06250:1988).

W przypadku zastosowania dodatków i domieszek badanie odporności betonu na działanie mrozu powinno być wykonane wg PN-B-06250:1988, z zastosowaniem wody oraz 2% roztworu solnego (NaCl), na oddzielnych próbkach.

Wymagany stopień mrozoodporności betonu F150 jest osiągnięty, jeśli spełnione są następujące warunki:

- a) po badaniu metodą zwykłą, wg PN-B-06250:1988:
 - próbka nie wykazuje pęknięć,
 - łączna masa ubytków betonu w postaci zniszczonych narożników i krawędzi, odprysków kruszywa itp. nie przekracza 5% masy próbek nie zamrażanych,
 - obniżenie wytrzymałości na ściskanie w stosunku do wytrzymałości próbek niezamrażanych nie jest większe niż 20%,
- b) po badaniu metodą przyspieszoną wg PN-B-06250:1988:
 - próbka nie wykazuje pęknięć,
 - ubytek objętości betonu w postaci złuszczeń, odłamków i odprysków nie przekracza w żadnej próbce wartości 0,05m³/m² powierzchni zanurzonej w wodzie.

6.4.7. Sprawdzenie przepuszczalności wody przez beton (wodoszczelności betonu)

Badanie należy przeprowadzić zgodnie z PN-B-06250:1988. Sprawdzenie stopnia wodoszczelności betonu przeprowadza się na próbkach wykonanych w warunkach laboratoryjnych podczas projektowania składu mieszanki betonowej oraz na próbkach pobieranych przy stanowisku betonowania zgodnie z planem kontroli, lecz co najmniej 3 razy w okresie betonowania, ale nie rzadziej niż raz na 5000 m³ betonu. Dopuszcza się badanie wodoszczelności na próbkach wyciętych z konstrukcji, pod warunkiem, że nie spowoduje to obniżenia wodoszczelności obiektu. Wymagany stopień wodoszczelności betonu W8 jest osiągnięty, jeśli pod ciśnieniem wody równym 0,8 MPa w czterech na sześć próbek badanych zgodnie z PN-EN 12390-8, nie stwierdza się oznak przesiąkania wody.

6.4.8. Pobranie próbek i badanie

Na Wykonawcy spoczywa obowiązek zapewnienia wykonania badań laboratoryjnych przewidzianych normą PN-EN 206-1:2003 lub PN-B-06250:1988 i planem kontroli jakości oraz gromadzenie, przechowywanie i okazywanie Inżynierowi Projektu wszystkich wyników badań dotyczących jakości betonu i stosowanych materiałów.

6.4.9. Badania nieniszczące betonu w konstrukcji

W przypadkach technicznie uzasadnionych Inżynier Projektu może zlecić przeprowadzenie badania betonu w konstrukcji.

Do badania betonu w konstrukcji mogą być wykorzystane następujące metody:

- sklerometryczna (np. za pomocą młotka Schmidta wg PN-EN 12504-2:2002),
- ultradźwiękowa (wg PN-EN 12504-4:2005),
- lokalnie niszczące (np. metoda badań próbek wyciętych z konstrukcji),
- inne metody badań pośrednich i bezpośrednich betonu w konstrukcji, pod warunkiem zweryfikowania proponowanej w nich kalibracji cech wytrzymałościowych w konstrukcji i na pobranych z konstrukcji odwiertach lub wykonanych wcześniej próbkach.

6.5. Badania i odbiory konstrukcji betonowych

6.5.1. Badania w czasie budowy

Badania konstrukcji betonowych i żelbetowych w czasie wykonywania robót polegają na sprawdzeniu na bieżąco, w miarę postępu robót, jakości używanych materiałów i zgodności wykonywanych robót z projektem i obowiązującymi normami. Badania powinny objąć wszystkie etapy produkcji, a przede wszystkim takie roboty, które przy ostatecznym odbiorze nie będą widoczne, a jakość ich wykonania nie będzie mogła być sprawdzona. Wyniki badań oraz wnioski i zalecenia powinny być wpisane do Dziennika Budowy.

1. Sprawdzenie materiałów polega na stwierdzeniu, czy gatunki ich odpowiadają przewidzianym w dokumentacji technicznej i czy są zgodne ze świadectwami jakości i protokołami odbiorczymi.
2. Sprawdzenie rusztowań wykonuje się przez bezpośredni pomiar taśmą, pionem, niwelatorem i porównanie z projektem. Badania polegają na stwierdzeniu:
 - zgodności podstawowych wymiarów z projektem,
 - zachowaniu rzędnych oraz odchylenia od położenia poziomego i pionowego,
 - zgodności przekrojów poprzecznych elementów nośnych,
 - wielkości podniesienia wykonawczego,
 - prawidłowości i dokładności połączeń między elementami.

Sprawdzenie należy wykonać przez oględziny zewnętrzne połączeń i przez kontrolę dociągnięcia wszystkich śrub w konstrukcji.

3. Sprawdzanie deskowań wykonuje się przez bezpośredni pomiar taśmą, łątą i porównanie z projektem oraz PN-63/B-06251.
4. Sprawdzenie zbrojenia wykonuje się przez bezpośredni pomiar taśmą, poziomica, suwmiarką i porównanie z projektem oraz PN-63/B-06251.
5. Sprawdzenie robót betonowych wykonuje się wg PN-88/B-06250 i PN-63/B-06251.
6. Sprawdzenie podpór jako całości należy wykonać przez:
 - porównanie przekrojów poprzecznych z projektem
 - ustalenie, czy wychylenie z pionu mieści się w granicach dopuszczalnych
 - sprawdzenie rys, pęknięć i raków.
7. Sprawdzenie korpusów budowli oporowych należy wykonać przez:
 - porównanie rzędnych z projektem,
 - porównanie przekrojów poprzecznych z projektem,
 - ustalenie, czy nachylenie ścian pionowych jest w granicach dopuszczalnych,
 - badania powierzchni betonu pod kątem rys, pęknięć i raków.

6.5.2. Badania po zakończeniu budowy

Badania po zakończeniu budowy obejmują:

1. Sprawdzenie podstawowych wymiarów obiektu należy przeprowadzać przez wykonanie pomiarów na zgodność z dokumentacją techniczną w zakresie:
 - podstawowych rzędnych nawierzchni oraz położenia osi obiektu w stosunku do dojazdów
 - rozpiętości poszczególnych przęseł i długości całego obiektu.
2. Sprawdzenie konstrukcji należy wykonać przez oględziny oraz kontrolę formalną dokumentów z badań prowadzonych w czasie budowy.

6.5.3. Badania dodatkowe

Badania dodatkowe wykonuje się gdy co najmniej jedno badanie wykonywane w czasie budowy lub po jej zakończeniu dało wynik niezadowalający lub wątpliwy.

6.6. Tolerancje

6.6.1. Fundamenty

Dopuszczalne odchyłki wymiarowe od projektu wynoszą:

- a) ława fundamentowa w planie ± 5 cm
- b) rzędne wierzchu ławy ± 2 cm
- c) płaszczyzny i krawędzie - odchylenie od pionu ± 2 cm.

6.6.2. Konstrukcja

Dopuszczalne odchyłki wymiarowe od projektu wynoszą:

- a) rzędne wierzchu ± 1 cm
- b) pochylenie ścian 0.5% wysokości,
- c) wymiary w planie ± 1 cm.

6.7. Kontrola rusztowań i deskowań

Badania elementów rusztowań i deskowań należy przeprowadzać w zależności od użytego materiału zgodnie z:

- PN-S-10050:1989, PN-M-47900-1 do 3:1996 w przypadku elementów stalowych,
- PN-S-10080:1993, PN-B-03163-1 do 3:1998 w przypadku konstrukcji drewnianych.

Każde rusztowanie podlega odbiorowi, w czasie którego należy sprawdzać:

- rodzaj użytego materiału na zgodność z projektem rusztowania,
- łączniki, złącza,
- poziomy górnych krawędzi przed obciążeniem i po obciążeniu oraz krawędzi dolnych stanowiących miarę odkształcalności posadowienia (niwelacyjnie),
- wielkość podniesienia wykonawczego,
- przygotowanie podłoża.

Każde deskowanie powinno podlegać odbiorowi. Przedmiotem kontroli w czasie odbioru powinny być:

- rodzaj użytego materiału na zgodność z projektem deskowania,
- szczelność deskowań w płaszczyznach i narożach,
- poziom górnej krawędzi i powierzchni deskowań przed betonowaniem i po nim oraz porównanie z poziomem wymaganym.

Podczas budowy rusztowań i deskowań oraz podczas ich obciążania świeżym betonem powinny być prowadzone badania geodezyjne w nawiązaniu do niezależnych reperów. Pomiary te powinny być prowadzone również w czasie dojrzewania betonu, oraz przy rozbiórce deskowań i rusztowań aż do wykonania próbnego obciążenia.

6.8. Ocena wyników badań

Wszystkie elementy robót, które wykazują odstępstwa od postanowień SST powinny zostać rozebrane i ponownie wykonane na koszty Wykonawcy.

7. OBMIAR ROBÓT

Płaci się za wykonaną i wbudowaną ilość betonu zgodną z projektem.

Jednostką obmiaru robót jest:

- 1 m³ betonu C30/37,

8. ODBIÓR ROBÓT

Odbiór robót odnosi się do betonu konstrukcji. Na podstawie wyników badań wg pkt. 6 należy sporządzić protokoły odbioru robót. Jeżeli wszystkie badania dały wyniki dodatnie, wykonane roboty należy uznać za zgodne z wymaganiami. Jeżeli choć jedno badanie dało wynik ujemny, wykonane roboty należy uznać za niezgodne z wymaganiami norm i kontraktu. W takiej sytuacji Wykonawca obowiązany jest doprowadzić roboty do zgodności z normą i przedstawić je do ponownego odbioru.

9. PODSTAWA PŁATNOŚCI

Płaci się za:

- ilość m³ wbudowanego betonu zgodnie z obmiarem. Cena jednostkowa uwzględnia zapewnienie niezbędnych czynników produkcji, tj. wykonanie projektu deskowań i dodatkowych konstrukcji podtrzymujących deskowanie konstrukcji, wyprodukowanie i dostarczenie w miejsce wbudowania mieszanki betonowej, (wykonanie zbrojenia płatne jest oddzielnie), wykonanie potrzebnych deskowań, rusztowań, pomostów roboczych oraz oczyszczenie strefy betonowania, ułożenie mieszanki betonowej z zagęszczeniem i pielęgnacją, oczyszczenie stanowiska pracy i usunięcie materiałów rozbiórkowych, będących własnością Wykonawcy, poza teren budowy.

10. PRZEPISY ZWIĄZANE

10.1. Normy dotyczące betonu

1. PN-EN 197-1:2002 Cement-- Część 1: Skład, wymagania i kryteria zgodności dotyczące cementów powszechnego użytku
2. PN-EN 196-1:2005 Metody badania cementu -- Oznaczenie wytrzymałości
3. PN-EN 196-3:2005 Metody badania cementu -- Oznaczenie czasu wiązania i stałości objętości
4. BN-88/6731-08 Cement. Transport i przechowywanie
5. PN-EN 12620+A1:2010 Kruszywa mineralne do betonu
6. PN-B-06714-34:1991 Kruszywa mineralne – Badania -- Oznaczenie reaktywności alkalicznej
7. PN-B-11112:1996 Kruszywa mineralne. Kruszywa łamane do nawierzchni drogowych
8. PN-EN 933-1:2000 Badanie geometrycznych właściwości kruszyw -- Oznaczenie składu ziarnowego – Metoda przesiewania
9. PN-EN 933-4:2008 Badania geometrycznych właściwości kruszyw -- Część 4: Oznaczenie kształtu ziarn -- Wskazania
10. PN-76/B-06714.12 Kruszywa mineralne. Badania. Oznaczenie zawartości zanieczyszczeń obcych
11. PN-B-06714-34:1991 Kruszywa mineralne. Badania. Oznaczenie zawartości pyłów mineralnych
12. PN-EN 1097-6:2002 Badanie mechanicznych i fizycznych właściwości kruszyw -- Część 6: Oznaczenie gęstości ziaren i nasiąkliwości

13. PN-EN 1008:2004 Woda zarobowa do betonu -- Specyfikacja pobierania próbek, badanie i ocena przydatności wody zarobowej do betonu, w tym wody odzyskanej z procesów produkcji betonu
14. PN-EN 206-1:2003 Beton zwykły
15. PN-EN 27965-1:1994 Opakowania transportowe -- Worki papierowe
16. PN-85/B-04500 Zaprawy budowlane. Badanie cech fizycznych i wytrzymałościowych
17. PN-EN 12504-2:2002 Nieniszczące badania konstrukcji z betonu -- Metoda sklerometryczna badania wytrzymałości betonu na ściskanie za pomocą młotka *Schmidta* typu *N*
18. PN-EN 12504-4:2005 Nieniszczące badania konstrukcji z betonu -- Metoda ultradźwiękowa badania wytrzymałości betonu na ściskanie
19. PN-H-93215 Walcówka i pręty stalowe do zbrojenia betonu.
20. PN-EN 934-2:2009 Domieszki do betonu, zaprawy i zaczynu -- Część 2. Domieszki do betonu -- Definicje, wymagania, zgodność, znakowanie i etykietowanie

10.2. Inne dokumenty

25. Rozporządzenie Ministra Transportu i Gospodarki Morskiej z dnia 30 maja 2000 r. w sprawie warunków technicznych, jakim powinny odpowiadać obiekty inżynierskie i ich usytuowanie. Dz.U. nr 63, poz. 735
26. Zalecenia dotyczące stosowania domieszek i dodatków do betonów i zapraw w budownictwie komunikacyjnym. GDDP, 1998

SZCZEGÓŁOWA SPECYFIKACJA TECHNICZNA

B-13.02.00.

BETON NIEKONSTRUKCYJNY BEZ DESKOWANIA

SZCZEGÓŁOWA SPECYFIKACJA TECHNICZNA

B-13.02.01.

**BETON NIEKONSTRUKCYJNY BEZ DESKOWANIA
CPV 45 262**

1. WSTĘP

1.1. Przedmiot Szczegółowej Specyfikacji Technicznej (SST)

Przedmiotem niniejszej Szczegółowej Specyfikacji Technicznej (SST) są wymagania dotyczące wykonania i odbioru wszystkich elementów betonowych wykonywanych przy odtworzeniu studzienek piwnicznych w ramach realizacji inwestycji „Rozbudowa ulic: Wybickiego, Plac Grunwaldzki, Armii Krajowej, Borchardta, Skwer Kościuszki i Al. Jana Pawła II wraz z budową kanałów deszczowych i przebudową infrastruktury kolidującej.”

1.2. Zakres stosowania SST

Szczegółowa Specyfikacja Techniczna jest stosowana jako dokument przetargowy i kontraktowy przy zleceniu i realizacji robót wymienionych w punkcie 1.1.

1.3. Zakres robót objętych SST

Ustalenia zawarte w niniejszej specyfikacji mają zastosowanie przy wykonywaniu i odbiorze betonu podkładowego przy zleceniu i realizacji robót wymienionych w punkcie 1.1.

1.4. Określenia podstawowe

Określenia podane w niniejszej SST są zgodne z obowiązującymi polskimi normami.

1.5. Ogólne wymagania dotyczące robót

Wykonawca robót jest odpowiedzialny, za jakość ich wykonania oraz za zgodność z Dokumentacją Projektową, SST, normami i poleceniami Inżyniera Projektu.

2. MATERIAŁY

Zgodne z PN-EN 206-1:2003 „Beton zwykły” i PN-EN 206-1:2003 ze zmianami (PN-EN 206-1:2003/A1:2005, PN-EN 206-1:2003/A2:2006(U), PN-EN2061:2003/Ap 1:2004) oraz ST B.13.01.01.

3. SPRZĘT

Jak w SST B.13.01.01.

4. TRANSPORT

Jak w SST B.13.01.01.

5. WYKONANIE ROBÓT

Jak w SST B.13.01.01.

5.1. Tolerancja wykonania

Dopuszczalne odchyłki wymiarowe od projektu wynoszą :

- rzędne ± 1 cm
- wymiary w planie ± 5 cm

Zwraca się uwagę na wygładzenie górnej powierzchni betonu. Powierzchnię świeżego betonu należy wygładzić przez zacieranie. Górna powierzchnia powinna być tak przygotowana, aby szczelina pomiędzy 4-metrową łątą i powierzchnią betonu nie była większa niż 10 mm. Powierzchnia betonu nie może mieć lokalnych nierówności przekraczających 5 mm wysokości i 5 mm zagłębień, pod warunkiem, że nierówności te nie mają ostrych krawędzi.

Warunki dotyczące składników mieszanki betonowej, jej wytwarzania, betonowania oraz badań podane są w części dotyczącej wykonywania mieszanek betonowych i konstrukcji żelbetowych niniejszych SST.

6. KONTROLA JAKOŚCI ROBÓT

Jak w SST B.13.01.01.

7. OBMIAR ROBÓT

Jednostką obmiaru robót jest:

- 1 m³ betonu podkładowego,

Płaci się za wykonaną i wbudowaną ilość betonu zgodną z projektem.

8. ODBIÓR ROBÓT

Na podstawie wyników badań wg pkt. 6 należy sporządzić protokoły odbioru robót. Jeżeli wszystkie badania dały wyniki dodatnie, wykonane roboty należy uznać za zgodne z wymaganiami. Jeżeli choć jedno badanie dało wynik ujemny, wykonane roboty należy uznać za niezgodne z wymaganiami norm i kontraktu. W takiej sytuacji Wykonawca obowiązany jest doprowadzić roboty do zgodności z normą i przedstawić je do ponownego odbioru.

9. PODSTAWA PŁATNOŚCI

Płaci się za ilość m³ (m²) wbudowanego betonu zgodnie z obmiarem. Cena jednostkowa uwzględnia zapewnienie niezbędnych czynników produkcji, tj. wykonanie projektu deskowań i dodatkowych konstrukcji podtrzymujących deskowanie, wyprodukowanie i dostarczenie w miejsce wbudowania mieszanki betonowej, (wykonanie zbrojenia płatne jest oddzielnie), wykonanie potrzebnych deskowań, rusztowań, pomostów roboczych oraz oczyszczenie strefy betonowania, ułożenie mieszanki betonowej z zagęszczeniem i pielęgnacją, oczyszczenie stanowiska pracy i usunięcie materiałów rozbiórkowych, będących własnością Wykonawcy, poza teren budowy.

10. PRZEPISY ZWIĄZANE

Wg SST B.13.01.01.

SZCZEGÓŁOWE SPECYFIKACJE TECHNICZNE

B-14.00.00.

KONSTRUKCJE STALOWE

SZCZEGÓŁOWA SPECYFIKACJA TECHNICZNA

B-14.01.00.

STAL KONSTRUKCYJNA - WYMAGANIA OGÓLNE

1. WSTĘP

1.1. Przedmiot SST

Przedmiotem niniejszej Specyfikacji Technicznej (SST) są wymagania dotyczące wykonania i odbioru robót związanych z wykonaniem konstrukcji stalowej przy odtworzeniu studzienek piwnicznych w ramach realizacji inwestycji „Rozbudowa ulic: Wybickiego, Plac Grunwaldzki, Armii Krajowej, Borchardta, Skwer Kościuszki i Al. Jana Pawła II wraz z budową kanałów deszczowych i przebudową infrastruktury kolidującej.”

1.2. Zakres stosowania SST

Specyfikacja techniczna jest stosowana jako dokument przetargowy i kontraktowy przy zleceniu i realizacji robót wymienionych w punkcie 1.1.

1.3. Zakres robót objętych SST

Ustalenia zawarte w niniejszej specyfikacji mają zastosowanie przy wykonaniu i odbiorze elementów wykonanych ze stali konstrukcyjnej związanych z odtworzeniem studzienek piwnicznych.

1.4. Określenia podstawowe.

Określenia podane w niniejszej SST są zgodne z obowiązującymi polskimi normami.

Kontrola wewnętrzna - kontrola przeprowadzana przez wytwórcę według własnej procedury w celu stwierdzenia, czy wyroby wykonane według określonego procesu technologicznego spełniają wymagania podane w zamówieniu. Wyroby poddane badaniom w ramach kontroli wewnętrznej nie muszą pochodzić z partii wyrobu stanowiącej dostawę.

Kontrola odbiorcza - kontrola wyrobów przed wysyłką według warunków technicznych ustalonych w zamówieniu, przeprowadzana na wyrobach mających stanowić dostawę, lub partiach wyrobów, których część ma stanowić dostawę, w celu stwierdzenia, czy wyroby te spełniają wymagania podane w zamówieniu.

Świadectwo odbioru 3.1 wg PN-EN 10204:2006 - dokument „Wystawiony przez wytwórcę, w którym stwierdza on, że dostarczone wyroby są zgodne z wymaganiami podanymi w zamówieniu i podaje wyniki badań.”

Deklaracja zgodności z zamówieniem – dokument, w którym wytwórca stwierdza, że dostarczone wyroby są zgodne z wymaganiami podanymi w zamówieniu, bez podania wyników badań.

Atest - Dokument, w którym wytwórca stwierdza, że dostarczone wyroby są zgodne z wymaganiami podanymi w zamówieniu i przedstawia wyniki badań uzyskane podczas kontroli wewnętrznej wyrobów.

1.5. Ogólne wymagania dotyczące Robót

Roboty powinny być wykonane zgodnie z projektem i SST oraz zaleceniami i poleceniami Inspektora Nadzoru Inwestorskiego. Przed przystąpieniem do realizacji robót Wykonawca zobowiązany jest do opracowania własnym kosztem i staraniem oraz przedstawienia do akceptacji Zamawiającego n/w dokumentację wykonawczą :

- a) Rysunki warsztatowe. Wymiary liniowe w tych rysunkach winny być ustalone z dokładnością do 1 mm.

2. MATERIAŁY

2.1 Ogólne wymagania dotyczące materiałów

Ogólne wymagania dotyczące materiałów, ich pozyskiwania i składowania, podano w ST -00.00 "Wymagania ogólne" punkt 2.

2.2. Akceptacja użytych materiałów.

Wytwórca jest zobowiązany do dokumentowania odpowiedniej jakości wszystkich partii materiałów.

Do budowy stosować można wyłącznie materiały posiadające Atest Hutniczy, aprobatę Techniczną oraz Świadectwo Zgodności.

2.3. Stal konstrukcyjna

2.3.1. Gatunki stali konstrukcyjnej

Do wytwarzania stalowych konstrukcji należy użyć stali S235JR wg PN EN 10025-2:2007.

Kształtowniki stalowe walcowane powinny odpowiadać wymaganiom PN-H-93010.

Powierzchnia kształtowników walcowanych powinna być charakterystyczna dla procesu walcowania i wolna od wad, jak widoczne łuski, pęknięcia, zawalcowania i naderwania. Dopuszczalne są usunięte wady przez szlifowanie lub dłutowanie z tym, że obrobiona powierzchnia powinna mieć łagodne wycięcia i zaokrąglone brzegi, a grubość kształtownika nie może zmniejszać się poza dopuszczalną dolną odchyłkę wymiarową dla kształtownika.

Kształtowniki stalowe powinny być obcięte prostopadłe do osi wzdłużnej kształtownika. Powierzchnia końców kształtownika nie powinna wykazywać żadnych, rozwarstwień, pęknięć i śladów jamy skurczowej widocznych nieuzbrojonym okiem.

2.3.1.1. Oznaczenie stali

Pełne oznaczenie zastosowanej stali konstrukcyjnej wg PN-EN-10025-2 zapisuje się w postaci:
S 235 JR.

2.3.2. Tryb postępowania przy dostawach stali.

Wyroby ze stali konstrukcyjnej przeznaczone do wytworzenia stalowej konstrukcji obiektów inżynierskich muszą:

- 1) być udokumentowane atestami hutniczymi (świadectwo odbioru 3.1 wg PN-EN 10204:2006);
- 2) spełniać wymagania określone w normach przedmiotowych.

2.4. Materiały spawalnicze

Materiały spawalnicze używane do spawania konstrukcji winny pod względem wytrzymałościowym być dostosowane do materiału łączonych elementów.

Zamówienia na łączniki i materiały spawalnicze składa Wytwórca stalowej konstrukcji u zaakceptowanych przez Inspektora Nadzoru Inwestorskiego wytwórców tych materiałów. Na Wytwórcy konstrukcji ciąży obowiązek egzekwowania od dostawców i przechowywania atestów potwierdzających spełnienie wymagań postawionych w normie przedmiotowej dotyczącej danego wyrobu lub materiału. Atesty muszą być przedstawione wraz z dostawą każdej partii łączników i materiałów spawalniczych. Badania, które warunkują wystawienie atestów Wytwórca łączników lub materiałów spawalniczych przeprowadza na własny koszt. Materiały pochodzące z zapasów Wytwórcy konstrukcji powinny być atestowane w zakresie ustalonym przez Inspektora Nadzoru Inwestorskiego na koszt własny Wytwórcy konstrukcji. Spełnione muszą być wymagania norm przedmiotowych:

- dla elektrod wg PN-EN ISO 2560:2010
- dla drutów spawalniczych PN-EN ISO 14171:2010, PN-EN ISO 2560:2010,
- dla topników do spawania łukiem krytym PN-EN ISO 14174:2012.

Wytwórca powinien przestrzegać okresów ważności stosowania elektrod według gwarancji dostawcy.

Łączniki powinny być przechowywane w suchych i przewietrzanych pomieszczeniach z zapewnieniem ochrony przed korozją i w sposób umożliwiający segregację na poszczególne asortymenty. Materiały spawalnicze należy przechowywać ponad podłogą w suchych, przewietrzanych i ogrzewanych pomieszczeniach.

3. SPRZĘT

Ogólne wymagania dotyczące sprzętu podano w ST „Wymagania ogólne”.

Sprzęt służący do transportu, scalania i montażu musi być zaakceptowany przez Inspektora Nadzoru.

Wykonawca na żądanie Inspektora Nadzoru jest zobowiązany do próbnego użycia sprzętu w celu sprawdzenia jego przydatności. Sprawdzenie powinno odbywać się w obecności przedstawiciela Inspektora Nadzoru.

4. TRANSPORT

Ogólne wymagania dotyczące transportu podano w ST „Wymagania ogólne”.

4.1. Transport od dostawcy i składowanie stali konstrukcyjnej u wytwórcy

Załadunek, transport, rozładunek i składowanie wyrobów ze stali konstrukcyjnej powinny odbywać się tak, aby powierzchnia stali była zawsze czysta, wolna zwłaszcza od substancji aktywnych chemicznie i zanieczyszczeń mogących utrzymywać wilgoć. Wyroby ze stali konstrukcyjnej powinny być utrzymywane w stanie suchym i składowane nad gruntem na

odpowiednich podporach. Niedopuszczalne jest długotrwałe składowanie stali niezabezpieczonych przed opadami.

Wszystkie elementy konstrukcji powinny być ładowane na środki transportu w ten sposób, aby mogły być transportowane i rozładowywane bez powstania nadmiernych naprężeń, deformacji lub uszkodzeń. Zalecane jest transportowanie konstrukcji w takiej pozycji w jakiej będzie eksploatowana.

Ze względu na możliwość wyboczenia we wszystkich rodzajach konstrukcji należy odpowiednio usztywnić elementy wiotkie na czas załadunku i transportu. Drobne elementy takie jak blachy nakładkowe czy blachy stanowiące połączenia muszą być jednoznacznie oznakowane i umieszczone w miejscu zamocowania przy pomocy śrub montażowych. Elementy drobnowymiarowe takie jak śruby, podkładki, nakrętki czy drobne blachy powinny być przewożone w zamkniętych pojemnikach.

4.2. Odbiór konstrukcji po rozładunku

Wykonawca musi dokonać odbioru konstrukcji po rozładunku i wykonać ewentualne naprawienia uszkodzeń powstałych w transporcie. Odbiór powinien być dokonany w obecności przedstawiciela Inspektora Nadzoru i powinien być przez Inspektora Nadzoru zaakceptowany. Należy dostarczyć wszystkie elementy konstrukcji, a także wszystkie elementy stalowe, które będą użyte na miejscu budowy np. komplet śrub.

4.3. Likwidacja uszkodzeń transportowych

Podczas odbioru po rozładunku należy sprawdzić czy elementy konstrukcyjne są kompletne i odpowiadają założonej w projekcie technicznym geometrii. Dopuszczalne odchyłki nie powinny przekraczać odchyłek podanych w PN-EN-1090+A1:2012.

Jeśli usuwanie odchyłek i uszkodzeń Inspektor Nadzoru uzna za konieczne, to Wykonawca przedstawia Inspektorowi Nadzoru do akceptacji projekt technologiczny i harmonogram usuwania odchyłek. Inspektor Nadzoru może zastrzec, jakich prac nie można wykonywać bez obecności przedstawiciela Inspektora Nadzoru. Koszt prac ponosi Wykonawca konstrukcji, a do ich wykonania powinien przystąpić tak szybko, jak jest to możliwe ze względów technicznych. Po zakończeniu prac Wykonawca montażu dokonuje odbioru w obecności Inspektora Nadzoru. Jeśli po prostowaniu (usuwaniu odchyłek) występują pęknięcia lub inne uszkodzenia, element (lub jego część) zostaje zdyskwalifikowany.

4.4. Transport elektrod

Opakowanie, przechowywanie i transport elektrod, drutów do spawania i topników powinny być zgodne z wymaganiami obowiązujących norm i zaleceniami producentów. Suszenie elektrod i topników powinno być zgodne z zaleceniami producentów. Jeśli na powierzchni elektrody wystąpiły białe wykwity nie może być ona użyta do wykonania robót.

5. WYKONANIE ROBÓT

5.1. Warunki ogólne

Ogólne warunki wykonania robót podano w ST "Wymagania ogólne".

5.1.1. Wymagane opracowania

Wykonawca zobowiązany jest do sporządzenia we własnym zakresie i na koszt własny następujących opracowań:

- rysunki warsztatowe konstrukcji stalowej
- zestawienie ilości stali konstrukcyjnej.

Powyższe opracowania muszą uwzględniać wymogi Dokumentacji Projektowej oraz warunki zawarte niniejszej Specyfikacji.

Opracowania te podlegają akceptacji przez Inspektora Nadzoru.

5.2. Sposób wykonania elementów stalowych

Kształtowniki stalowe powinny być cięte mechanicznie. Stosowanie palnika tlenowego dopuszczalne jest jedynie do cięcia zgrubnego. Wszystkie prace spawalnicze można powierzać jedynie wykwalifikowanym spawaczom, posiadającym aktualne uprawnienia.

Temperatura otoczenia przy spawaniu stali powinna być wyższa niż +5°C. Niedopuszczalne jest spawanie podczas opadów atmosferycznych przy nie zabezpieczeniu przed nimi stanowisk roboczych i złączy spawanych.

W utrudnionych warunkach atmosferycznych (wilgotność względna powietrza większa niż 80%, mżawka, wiatry o prędkości większej niż 5 m/s, temperatury powietrza niższe niż podane wyżej) należy opracować i uzgodnić specjalne środki gwarantujące otrzymanie spoin należytej jakości. Powierzchnie łączonych elementów na szerokości nie mniejszej niż 15 mm od rowka spoiny należy przed spawaniem oczyścić ze zgorzeli, rdzy, farby, tłuszczu i innych zanieczyszczeń do czystego metalu.

Ukosowanie brzegów elementów można wykonywać ręcznie, mechanicznie lub palnikiem tlenowym, usuwając zgorzelinę i nierówności.

Obróbkę spoin można wykonać ręcznie szlifierką lub frezarką albo stosować inną obróbkę mechaniczną pod warunkiem, że miejscowe zmniejszenie grubości przekroju elementu nie przekroczy 3% tej grubości. Do wykonywania połączeń spawanych można używać wyłącznie materiałów spawalniczych mających zaświadczenie o jakości.

Opakowanie, przechowywanie i transport elektrod, drutów do spawania i topników powinny być zgodne z wymaganiami obowiązujących norm i zaleceniami producentów.

Stan techniczny sprzętu spawalniczego powinien zapewnić utrzymanie określonych parametrów spawania, przy czym wahania natężenia i napięcia prądu podczas spawania nie mogą przekraczać 10%.

Niedopuszczalne są rysy lub pęknięcia w spoinie lub materiale w jej sąsiedztwie. Obrabiane widoczne powierzchnie spoiny nie powinny mieć wtrąceń żużla, pasm żużlowych lub zakłębnień.

W spoinach nieobrabianych nierówność lica spoiny nie powinna przekraczać 15% grubości spawanych elementów.

Elektrody do spawania stalowych elementów powinny spełniać wymagania normy PN-88/M-69433.

5.2.2.6. Zabezpieczenie antykorozyjne przed wysyłką.

Elementy konstrukcji muszą być przed wysyłką zabezpieczone według Szczegółowej Specyfikacji Technicznej B.14.02.00. Wykonanie czynności związanych z zabezpieczeniem, tj. przygotowania powierzchni i nanoszenia powłok ochronnych powinno być przewidziane w możliwie wczesnej fazie wytwarzania konstrukcji.

5.3. BHiP i ochrona środowiska.

Za przestrzeganie aktualnie obowiązujących państwowych i lokalnych przepisów o BHiP i ochronie środowiska odpowiada Wykonawca. Inspektor Nadzoru Inwestorskiego nie może nakazać wykonania czynności, których wykonanie naruszyłoby postanowienia tych przepisów.

6. KONTROLA JAKOŚCI

6.1. Ogólne zasady kontroli jakości robót

Ogólne zasady kontroli jakości robót podano w ST „Wymagania ogólne”.

Rodzaje dokumentów kontroli przekazywanych Inspektorowi Nadzoru zgodnie z PN-EN 10204:2006.

Kontrola robót obejmuje badania przeprowadzane w Wytwórni i na placu budowy. Badania materiałów, elektrod, połączeń powinny być przeprowadzane w Wytwórni. Badania innych elementów powinny być przeprowadzane w Wytwórni lub na budowie w zależności, gdzie są wykonywane dane roboty. Jakość robót wykonywanych na placu budowy powinna być taka sama, jak jakość robót wykonywanych w Wytwórni. Wykonawca ponosi koszty wszystkich badań.

6.2. Szczegółowe zasady kontroli jakości robót

6.2.1. Sprawdzenie jakości materiałów

W badaniach kontrolnych stali i wyrobów stalowych należy sprawdzić spełnienie wymagań podanych w punkcie 2. niniejszej Specyfikacji. Ponadto należy sprawdzić, czy użyte elementy stalowe jak blachy, płaskowniki, kształtowniki, elementy kotwienia są zgodne z dokumentacją projektową, co do gatunku i odpowiadają właściwym normom przedmiotowym podanym w punkcie 2. niniejszej Specyfikacji.

Należy sprawdzić posiadanie atestów producenta na wyroby stalowe, oraz odczytanie śrub i nakrętek.

Wykonawca powinien sprawdzić atesty producenta i porównać je z wymaganiami Dokumentacji Projektowej i Specyfikacji Technicznej.

Badanie materiałów spawalniczych polega na sprawdzeniu czy posiadają atesty wystawione przez Wytwórcę tych materiałów. Atesty muszą potwierdzać zgodność danego materiału z normami przedmiotowymi oraz niniejszą ST oraz zgodność okresu gwarancji dla danego wyrobu.

6.2.2. Kontrola jakości wykonania połączeń spawanych

6.2.2.1. Wymagania ogólne

6.2.2.2. Badanie spoin

Wszystkie spoiny po wykonaniu podlegają badaniu, ocenie jakości i odbiorowi. Za wykonanie badań jest odpowiedzialny Wykonawca, który jest zobowiązany dostarczyć wyniki testów Inspektorowi Nadzoru. Końcowe badania spoin powinny być przeprowadzane nie wcześniej jak po upływie 48 godzin po ich wykonaniu.

Badania wizualne

Badanie należy przeprowadzić zgodnie z PN-EN ISO 17637:2011. Badaniu wizualnemu podlega 100% długości wszystkich spoin.

6.2.2.3. Usuwanie wad spawania.

Spoiny lub ich części ocenione w wyniku badań jako nie odpowiadające wymaganiom należy usunąć w sposób nie powodujący uszkodzeń konstrukcji lub powstania w niej dodatkowych naprężeń. Powtórnie wykonane spoiny w miejscu usuniętych należy poddać ponownemu badaniu w pełnym zakresie.

6.2.6. Usuwanie przekroczonych odchyłek

Przekroczenie odchyłek nie jest jedynym kryterium ich usuwania. Po ustaleniu przez Inspektora Nadzoru Inwestorskiego, czy przekroczone odchyłki wpływają na bezpieczeństwo, użytkowanie lub wygląd, Inspektor Nadzoru Inwestorskiego podejmuje decyzję o ich pozostawieniu względnie usuwaniu.

7. OBMIAR

7.1. Ogólne zasady obmiaru robót

Ogólne zasady obmiaru robót podano w ST „Wymagania ogólne”.

7.2. Jednostka obmiarowa

Jednostką obmiarową konstrukcji stalowej jest 1 kg. Do płatności przyjmuje się tonaż zgodnie z projektem, zwiększony lub zmniejszony o ilości wynikające z zaaprobowanych zmian.

1. Ciężar właściwy stali i staliwa należy przyjmować wg PN. Naddatki wynikające z zastosowania przez Wykonawcę elementów zamiennych o większych niż potrzeba wymiarach nie są zaliczane do tonażu.
2. Ciężar śrub, nakrętek, ściągów i sworzni oraz elementów kotwienia, podkładek wlicza się do tonażu konstrukcji wg ich nominalnego ciężaru i wymiarów.
3. Nie wlicza się do tonażu powłok ochronnych.
4. Ciężar spoin wlicza się do tonażu w ilości 1.8% ciężaru konstrukcji. Nie potrąca się tonażu otworów i wcięć o powierzchni mniejszej od 0,01 m².

8. ODBIÓR

8.1. Ogólne zasady odbioru robót

Ogólne zasady odbioru robót podano ST „Wymagania ogólne”.

Na podstawie wyników badań wg pkt.6 należy sporządzić protokoły odbioru robót. Jeżeli wszystkie badania dały wyniki dodatnie, wykonane roboty należy uznać za zgodne z wymaganiami. Jeżeli choć jedno badanie dało wynik ujemny, wykonane roboty należy uznać za niezgodne z wymaganiami norm i umowy. W takiej sytuacji Wykonawca obowiązany jest doprowadzić roboty do zgodności z normą i przedstawić je do ponownego odbioru.

9. PŁATNOŚCI

Ogólne wymagania dotyczące płatności podano ST „Wymagania ogólne”.

Zaaprobowany tonaż wykonanej konstrukcji wg obmiaru jest płatny na podstawie ceny jednostkowej, która uwzględnia odpowiednio :

- w zakresie wytwarzania konstrukcji:
 - zakup i dostarczenie wszystkich czynników produkcji i wykonanie konstrukcji,
 - sporządzenie wszystkich wymaganych dokumentów,

- wykonanie rysunków warsztatowych konstrukcji stalowej,
 - sporządzenie zestawienia ilości stali konstrukcyjnej,
 - wykonanie wszystkich wymaganych badań,
 - dostarczenie konstrukcji na miejsce montażu wraz z kompletem łączników,
 - usunięcie uszkodzeń powstałych w transporcie,
- w zakresie montażu konstrukcji na budowie:
- odebranie od Wytwórcy konstrukcji i dostarczenie pozostałych czynników montażu oraz montaż konstrukcji,
 - sporządzenie wszystkich wymaganych dokumentów i oznakowań elementów,
 - wykonanie wszystkich wymaganych badań,
 - wykonanie, rozbiórkę i usunięcie rusztowań i koniecznych urządzeń pomocniczych,
 - zapewnienie bezpieczeństwa osób, które mogą znaleźć się w obszarze prac montażowych.

Usunięcie ewentualnych uszkodzeń zabezpieczenia antykorozyjnego Wykonawca montażu wykonuje na własny koszt.

Cena uwzględnia również zakłady, odpady i ubytki materiałowe oraz oczyszczenie miejsca pracy.

9.1 Sposób rozliczenia robót tymczasowych i prac towarzyszących

Cena wykonania robót określonych niniejszą ST obejmuje:

- roboty tymczasowe, które są potrzebne do wykonania robót podstawowych, ale nie są przekazywane Zamawiającemu i są usuwane po wykonaniu robót podstawowych,
- prace towarzyszące, które są niezbędne do wykonania robót podstawowych, niezaliczane do robót tymczasowych.

10. PRZEPISY ZWIĄZANE

10.1. Normy.

10.1.1. Stalowe konstrukcje

PN-B-03200:1990	Konstrukcje stalowe Obliczenia statyczne i projektowanie
PN-EN 1993-1:2006	Projektowanie konstrukcji stalowych - Część 1-1: Reguły ogólne i reguły dla budynków

10.1.2. Materiały

PN-EN 10204:2006	Wyroby metalowe - Rodzaje dokumentów kontroli
PN-EN ISO 8501-1:2008	Przygotowanie podłoży stalowych przed nakładaniem farb i podobnych produktów - Wzrokowa ocena czystości powierzchni - Część 1: Stopnie skorodowania i stopnie przygotowania niepokrytych podłoży stalowych oraz podłoży stalowych po całkowitym usunięciu wcześniej nałożonych powłok
PN-H-97080-06:1984	Ochrona czasowa - Warunki środowiskowe ekspozycji

PN-B-06200	Konstrukcje stalowe budowlane. Warunki wykonania i odbioru. Wymagania podstawowe.
PN-EN 10025-2:2007	Wyroby walcowane na gorąco ze stali konstrukcyjnych - Część 2: Warunki techniczne dostawy stali konstrukcyjnych niestopowych
PN-EN 10025-1:2007	Wyroby walcowane na gorąco ze stali konstrukcyjnych - Część 1: Ogólne warunki techniczne dostawy
PN-EN 10025-6+A1:2009	Wyroby walcowane na gorąco ze stali konstrukcyjnych -- Część 6: Warunki techniczne dostawy wyrobów płaskich o podwyższonej granicy plastyczności w stanie ulepszonym cieplnie
PN-EN 10113-1:1997	Wyroby walcowane na gorąco ze spawalnych drobnoziarnistych stali konstrukcyjnych – Ogólne warunki dostawy.
PN-EN 10130:2009	Wyroby płaskie walcowane na zimno ze stali niskowęglowych do obróbki plastycznej na zimno - Warunki techniczne dostawy
PN-H-93000:1984	Stal węglowa i niskostopowa - Walcówka i pręty walcowane na gorąco
PN-H-93010:1991	Stal - Kształtowniki walcowane na gorąco
PN-EN-1090:2010	Wykonanie konstrukcji stalowych i aluminiowych
PN-EN 10056-2:1998	Kątowniki równoramienne i nierównoramienne ze stali konstrukcyjnej - Tolerancje kształtu i wymiarów
PN-EN 10056-1:2000	Kątowniki równoramienne i nierównoramienne ze stali konstrukcyjnej - Wymiary
PN-EN 10279:2003	Ceowniki stalowe walcowane na gorąco - Tolerancje kształtu, wymiarów i masy
PN-EN 10055:1999	Stal - Teowniki równoramienne z zaokrągloną stopką i ramieniem, walcowane na gorąco - Wymiary oraz tolerancje kształtu i wymiarów
PN-H-93407:1991	Stal - Dwuteowniki walcowane na gorąco
PN-H-84023-01:1989	Stal określonego zastosowania - Wymagania ogólne - Gatunki
PN-H-84023-02:1989	Stal określonego zastosowania - Stal niskowęglowa magnetycznie miękka - Gatunki
PN-H-84023-03:1989	Stal określonego zastosowania - Stal niskowęglowa na blachy i taśmy - Gatunki
PN-H-84023-04:1989	Stal określonego zastosowania - Stal niskowęglowa zwykłej jakości - Gatunki
PN-H-84023-05:1989	Stal określonego zastosowania - Stal niskowęglowa wyższej jakości, niskostopowa i stopowa - Gatunki
PN-H-84023-06:1989	Stal określonego zastosowania - Stal do zbrojenia betonu - Gatunki
PN-EN ISO 9013:2008	Cięcie termiczne - Klasyfikacja cięcia termicznego - Specyfikacja geometrii wyrobu i tolerancje jakości
PN-M-04251:1987	Struktura geometryczna powierzchni - Chropowatość powierzchni - Wartości liczbowe parametrów
PN-H-01102:1973	Cechowanie stalowych półproduktów i wyrobów hutniczych

10.1.3. Spawalnictwo

PN-EN ISO 9692-1:2008	Spawanie i procesy pokrewne - Zalecenia dotyczące przygotowania złączy - Część 1: Ręczne spawanie łukowe, spawanie łukowe elektrodą metalową w osłonie gazów, spawanie gazowe, spawanie metodą TIG i spawanie wiązką stali
-----------------------	--

PN-EN ISO 5817:2009	Spawanie - Złącza spawane ze stali, niklu, tytanu i ich stopów (z wyjątkiem spawanych wiązką) - Poziomy jakości według niezgodności spawalniczych
PN-EN ISO 17659:2008	Spawanie - Wielojęzyczne terminy dotyczące złączy spawanych/zgrzewanych z ilustracjami
PN-EN ISO 17637:2011	Badania nieniszczące złączy spawanych - Badania wizualne złączy spawanych
PN-EN ISO 17635:2010	Badania nieniszczące spoin - Zasady ogólne dotyczące metali
PN-EN 583-5:2005	Badania nieniszczące - Badania ultradźwiękowe - Część 5: Charakteryzowanie i wymiarowanie nieciągłości
PN-EN ISO 23279:2010	Badania nieniszczące spoin - Badania ultradźwiękowe - Charakterystyka wskazań w spoinach
PN-EN ISO 10893-6:2011	Badania nieniszczące rur stalowych -- Część 6: Badanie radiograficzne spoin rur stalowych spawanych w celu wykrycia nieciągłości
PN-EN ISO 17640:2011	Badania nieniszczące spoin - Badania ultradźwiękowe złączy spawanych
PN-EN ISO 11666:2011	Badania nieniszczące spoin - Badania ultradźwiękowe złączy spawanych - Poziomy akceptacji
PN-EN ISO 17638:2010	Badanie nieniszczące spoin - Badanie magnetyczno-proszkowe
PN-EN ISO 23278:2010	Badanie nieniszczące spoin - Badanie magnetyczno-proszkowe spoin - Poziomy akceptacji
PN-EN 12517-1:2008	Badania nieniszczące spoin - Część 1: Ocena złączy spawanych ze stali, niklu, tytanu i ich stopów na podstawie radiografii - Poziomy akceptacji
PN-EN ISO 15614-1:2008/A1:2010	Specyfikacja i kwalifikowanie technologii spawania metali - Badanie technologii spawania - Część 1: Spawanie łukowe i gazowe stali oraz spawanie łukowe niklu i stopów niklu
PN-EN ISO 9692-1:2008	Spawanie i procesy pokrewne - Zalecenia dotyczące przygotowania złączy - Część 1: Ręczne spawanie łukowe, spawanie łukowe elektrodą metalową w osłonie gazów, spawanie gazowe, spawanie metodą TIG i spawanie wiązką stali
PN-EN ISO 2560:2010	Materiały dodatkowe do spawania - Elektrody utulone do ręcznego spawania łukowego elektrodą metalową stali niestopowych i drobnoziarnistych – Klasyfikacja
PN-EN ISO 14341:2011	Materiały dodatkowe do spawania - Druty elektrodowe i stopiwo do spawania łukowego elektrodą metalową w osłonie gazu stali niestopowych i drobnoziarnistych – Klasyfikacja
PN-EN ISO 14171:2010	Materiały dodatkowe do spawania - Druty elektrodowe lite, druty elektrodowe proszkowe i kombinacje elektroda/topnik do spawania łukiem krytym stali niestopowych i drobnoziarnistych – Klasyfikacja
PN-EN 760:1998	Materiały dodatkowe do spawania - Topniki do spawania łukiem krytym – Oznaczenie

SZCZEGÓŁOWA SPECYFIKACJA TECHNICZNA

B-14.01.01.

**KONSTRUKCJE STALOWE
ZE STALI TYPU S235JR
CPV 45 223**

1. WSTĘP

1.1. Przedmiot SST

Przedmiotem niniejszej Specyfikacji Technicznej są wymagania dotyczące wykonania i odbioru elementów stalowych konstrukcji wykonanych ze stali typu S235JR, wykonywanego przy odtworzeniu studzienek piwnicznych w ramach realizacji inwestycji „Rozbudowa ulic: Wybickiego, Plac Grunwaldzki, Armii Krajowej, Borchardta, Skwer Kościuszki i Al. Jana Pawła II wraz z budową kanałów deszczowych i przebudową infrastruktury kolidującej.”

1.2. Zakres stosowania SST

Specyfikacja techniczna jest stosowana jako dokument przetargowy i kontraktowy przy zleceniu i realizacji robót wymienionych w punkcie 1.1.

1.3. Zakres robót objętych SST

Ustalenia zawarte w niniejszej specyfikacji dotyczą zasad prowadzenia robót przy wykonaniu elementów konstrukcji stalowych w ze stali o typu S235 JR.

1.4. Określenia podstawowe

Określenia podstawowe wg norm, ST „Wymagania ogólne” i SST B.14.01.00.

1.5. Ogólne wymagania dotyczące robót

Ogólne wymagania dotyczące robót podano w ST „Wymagania ogólne”. Wykonawca robót jest odpowiedzialny za jakość ich wykonania oraz za zgodność z Dokumentacją Projektową, SST i poleceniami Inspektora Nadzoru Inwestorskiego.

2. MATERIAŁY

Na elementy zastosowano stal konstrukcyjną typu 235JR, która powinna spełniać warunki norm PN-EN 10025-1:2007 i PN-EN 10021:2009, pozostałe wymagania jak w SST B.14.01.00.

3. SPRZĘT

Ogólne wymagania dotyczące sprzętu podano ST „Wymagania ogólne”. Wykonawca odpowiedzialny jest za szczegółowy dobór sprzętu zapewniający prawidłowe wykonanie robót określonych w Dokumentacji Technicznej i specyfikacji technicznej oraz zgodnie z założoną technologią pozostałe wymagania wg SST B.14.01.00.

4. TRANSPORT

Jak w SST B.14.01.00.

5. WYKONANIE ROBÓT

5.1. Ogólne warunki wykonania robót

Ogólne warunki wykonania robót podano w ST „Wymagania ogólne”.

5.2. Zakres wykonywanych robót.

Zakres wykonywanych prac wg dokumentacji oraz SST B.14.01.00.

Zabezpieczenie antykorozyjne konstrukcji stalowej należy wykonać zgodnie z SST B.14.02.01.

Zasadnicze zabezpieczenie konstrukcji stalowej przed korozją wykonywane jest w Wytwórni, gdzie wykonuje się wszystkie warstwy powłoki zabezpieczającej przed korozją. Po ukończeniu montażu powłokę antykorozyjną należy dokończyć zgodnie z SST B.14.02.01.

W trakcie prowadzenia robót należy przestrzegać przepisów BHP związanych z w/w robotami. Dodatkowo należy dbać o czystość środowiska, a szczególnie z punktu widzenia wymagań ekologicznych oraz określonych przez użytkownika w pozwoleniu budowlanym.

6. KONTROLA JAKOŚCI ROBÓT

Ogólne zasady kontroli jakości robót podano w ST „Wymagania ogólne”.

Zasady kontroli jakości jak w SST B.14.01.00.

Jakość robót wykonywanych na placu budowy powinna być taka sama, jak jakość robót wykonywanych w Wytwórni, wg SST B.14.01.00. Wykonawca ma obowiązek prowadzić kontrolę jakości prowadzonych przez siebie robót, niezależnie od działań kontrolnych Inspektora Nadzoru Inwestorskiego.

7. OBMIAR ROBÓT

Ogólne zasady obmiaru robót podano w ST „Wymagania ogólne” oraz SST B.14.01.00. „Stal konstrukcyjna –Wymagania ogólne”.

Jednostkami obmiarowymi są:

- 1 kg konstrukcji stalowej. Do płatności przyjmuje się tonaż zgodnie z projektem, zwiększony lub zmniejszony o ilości wynikające z zaaprobowanych zmian.

8. ODBIÓR ROBÓT

Ogólne zasady odbioru robót podano w ST „Wymagania ogólne”.

Odbiór robót jak w SST B.14.01.00.

Jednostką obmiaru jest 1 kg konstrukcji stalowej wraz z dostarczeniem jej na miejsce montażu i montażem. Płaci się za wykonaną ilość konstrukcji stalowej zgodną z projektem.

9. PODSTAWA PŁATNOŚCI

Ogólne ustalenia dotyczące podstawy płatności podano w ST "Wymagania ogólne”.

Cena 1 kg obejmuje:

- w zakresie wytwarzania konstrukcji:
 - zakup i dostarczenie wszystkich czynników produkcji i wykonanie konstrukcji,
 - sporządzenie wszystkich wymaganych dokumentów,

- wykonanie rysunków warsztatowych konstrukcji stalowej,
 - sporządzenie zestawienia ilości stali konstrukcyjnej,
 - wykonanie wszystkich wymaganych badań,
 - dostarczenie konstrukcji na miejsce montażu wraz z kompletem łączników,
 - usunięcie uszkodzeń powstałych w transporcie,
- w zakresie montażu konstrukcji na budowie:
- odebranie od Wytwórcy konstrukcji i dostarczenie pozostałych czynników montażu oraz montaż konstrukcji,
 - sporządzenie wszystkich wymaganych dokumentów i oznakowań elementów,
 - wykonanie wszystkich wymaganych badań,
 - wykonanie, rozbiórkę i usunięcie rusztowań i koniecznych urządzeń pomocniczych,
 - zapewnienie bezpieczeństwa osób, które mogą znaleźć się w obszarze prac montażowych.

Antykorozyjne zabezpieczenie konstrukcji jest płatne wg SST B.14.02.00.

Cena uwzględnia również zakłady, odpady i ubytki materiałowe oraz oczyszczenie miejsca pracy.

9.1 Sposób rozliczenia robót tymczasowych i prac towarzyszących

Cena wykonania robót określonych niniejszą ST obejmuje:

- roboty tymczasowe, które są potrzebne do wykonania robót podstawowych, ale nie są przekazywane Zamawiającemu i są usuwane po wykonaniu robót podstawowych,
- prace towarzyszące, które są niezbędne do wykonania robót podstawowych, niezaliczane do robót tymczasowych.

10. PRZEPISY ZWIĄZANE

Jak w SST B.14.01.00.

SZCZEGÓŁOWE SPECYFIKACJE TECHNICZNE

B-14.02.00.

ZABEZPIECZENIE KONSTRUKCJI STALOWYCH

SZCZEGÓŁOWA SPECYFIKACJA TECHNICZNA

B.14.02.01.

ZABEZPIECZENIE ANTYKOROZYJNE ELEMENTÓW KONSTRUKCJI STALOWYCH PRZEZ METALIZACJĘ CPV 45 223

1. WSTĘP

1.1. Przedmiot SST

Przedmiotem niniejszej Specyfikacji Technicznej są wymagania dotyczące wykonania i odbioru robót związanych z wykonywaniem zabezpieczenia antykorozyjnego elementów konstrukcji stalowej przy odtworzeniu studzienek piwnicznych w ramach realizacji inwestycji „Rozbudowa ulic: Wybickiego, Plac Grunwaldzki, Armii Krajowej, Borchardta, Skwer Kościuszki i Al. Jana Pawła II wraz z budową kanałów deszczowych i przebudową infrastruktury kolidującej.”

1.2. Zakres stosowania SST

Specyfikacja techniczna jest stosowana jako dokument przetargowy i kontraktowy przy zleceniu i realizacji robót wymienionych w pkt. 1.1.

1.3. Zakres robót objętych SST

Ustalenia zawarte w niniejszej Specyfikacji Technicznej dotyczą zasad prowadzenia robót związanych z wykonywaniem i odbiorem zabezpieczenia antykorozyjnego na elementach stalowych przez metalizację i obejmują:

- * przygotowanie powierzchni stalowych do nakładania powłok antykorozyjnych,
- * wykonywanie zabezpieczenia antykorozyjnego przez metalizację wraz z doszczelnieniem powłoką malarską,
- * wykonanie zabezpieczenia dla powierzchni zabetonowanych,
- * kontrola jakości wykonywania robót.

1.4. Określenia podstawowe

1.4.1. Korozja stali - niszczenie stali na skutek wzajemnej reakcji chemicznej lub elektrochemicznej żelaza ze środowiskiem korozyjnym.

1.4.2. Powłoka antykorozyjna wielowarstwowa - zabezpieczenie powierzchni stali przed korozją.

1.4.3. Warstwa powłoki - dająca się wyróżnić część składowa powłoki spełniająca określona funkcję w ochronie antykorozyjnej.

1.5. Ogólne wymagania dotyczące robót

Ogólne wymagania dotyczące robót podano w ST "Wymagania ogólne".

2. MATERIAŁY

Elementy stalowe należy ocynkować metodą zanurzeniową zgodnie z PN-H-04684/03 z 1997r. Minimalna grubość powłoki ocynkowanej 160µm.

Dopuszczone jest stosowanie materiałów posiadających Świadectwo Dopuszczenia wydane przez IBDiM i zalecanych przez producenta do użycia na powierzchni ocynkowanej.

Doszczelnienie powłok ocynkowanych należy wykonać jako dwuwarstwowe przy użyciu farb na bazie epoksydów lub poliuretanów. Grubości suchej powłoki gruntującej 50 µm i powłoki nawierzchniowej 50 µm. Dokładny typ farby zostanie określony po przedłożonej Inspektorowi Nadzoru Inwestorskiego i Projektantowi przez Wykonawcę propozycji zestawów farb konkretnych

producentów. Jeżeli wytyczne producenta stanowią inaczej, co do wyspecyfikowanych wyżej grubości warstw, należy przyjąć jako obowiązujące zalecenia producenta.

3. SPRZĘT

Ogólne wymagania dotyczące sprzętu podano w ST "Wymagania ogólne".

Wykonawca odpowiedzialny jest za szczegółowy dobór sprzętu zapewniający prawidłowe wykonanie robót określonych w Dokumentacji Technicznej i specyfikacji technicznej oraz zgodnie z założoną technologią. Sprężarki powietrza użyte do piaskowania i metalizacji powinny być „bezolejowe” (z separatorem oleju). Ponadto przy metalizacji sprężarki powinny być wyposażone w osuszacz powietrza wylotowego. Parametry sprzętu dopasować do przyjętej technologii i urządzeń piaskarskich i metalizacyjnych.

4. TRANSPORT

Ogólne wymagania dotyczące transportu podano w ST "Wymagania ogólne".

Materiały do napraw powłoki mogą być przewożone dowolnymi środkami transportu. Sposób transportu materiałów lub wyrobów przewidzianych do wykonania zabezpieczenia antykorozyjnego nie może powodować obniżenia ich jakości lub powstania uszkodzeń. Elementy montażowe w czasie transportu z wytwórni na miejsce montażu muszą być tak zabezpieczone, aby nie uszkodzić warstwy zabezpieczenia antykorozyjnego. Usuwanie wszelkich uszkodzeń powłok antykorozyjnych powstałych w czasie transportu obciążają wykonawcę konstrukcji stalowej. Materiały chemiczne i łatwopalne powinny być transportowane w oryginalnych, fabrycznych opakowaniach, zgodnie z przepisami dotyczącymi przewozu takich materiałów.

5. WYKONANIE ROBÓT

5.1. Ogólne wymagania dotyczące robót

Ogólne wymagania dotyczące wykonywania robót podano w ST "Wymagania ogólne".

5.2 Zabezpieczenie metodą zanurzeniową

5.2.1. Przygotowanie powierzchni stali

Przy oczyszczeniu powierzchni stalowej pokrytej powłokami malarskimi należy powierzchnie wymienionych powyżej elementów stalowych oczyścić do 1 stopnia czystości wg PN-70/H-97050 wszystkie zanieczyszczenia i produkty korozji łącznie ze zgorzeliną, rdzą i szarą warstwą tlenkową znajdującą się pomiędzy metalicznym podłożem, a warstwą zgorzeliiny należy usunąć, powierzchnia powinna mieć wygląd metaliczny, matowy o jednolitej, srebrno szarawej barwie.

5.2.2. Przygotowanie do zanurzenia

Elementy wysyłkowe konstrukcji mogą być poddane zabezpieczeniu antykorozyjnemu po ostatecznym odbiorze i uzyskaniu zezwolenia kontroli technicznej. W szczególności powierzchnie nie mogą posiadać zadziorów, odprysków po spawaniu, śladów żuźla spawalniczego. Ostre krawędzie muszą być wyokrąglone promieniem 2mm.

5.2.3. Odtłuszczenie

Do odtłuszczania stosować benzynę ekstrakcyjną. Powierzchnia elementów po odtłuszczeniu powinna być wolna od smarów, olejów lub chłodziw. Nie wolno pozostawiać tłustych plam na

powierzchni konstrukcji, z zamysłem usunięcia ich w procesie czyszczenia strumieniowo-ściernego.

5.2.4 Oczyszczenie i schropowacenie powierzchni

Powierzchnia pod metalizację musi być oczyszczona do pierwszego stopnia czystości. Do czyszczenia powierzchni należy stosować metodę strumieniowo-ścierną. Czyszczenie musi zapewnić całkowite usunięcie zgorzeliny, rdzy oraz spowodować równomierne schropowacenie powierzchni. Chropowatość powierzchni powinna wynosić min. 50 μ m.

Powierzchnię należy uznać za prawidłowo przygotowaną, jeżeli przy dalszej obróbce nie będzie zmieniała odcienia i będzie równomiernie matowa, bez odcieni i miejsc mających połysk. Po oczyszczeniu powierzchnię należy odpylić strumieniem sprężonego powietrza lub miękką zmiotką. Przygotowana do ocynkowania ogniowego powierzchnia nie może być dotykana.

5.2.5 Cynkowanie zanurzeniowe

Cynkowanie zanurzeniowe należy wykonać niezwłocznie po przygotowaniu i odebraniu powierzchni. Cynkowanie należy wykonać na takiej linii technologicznej, aby było możliwe zanurzenie elementu w całości do temperatury 450°C.

Elementy przeznaczone do cynkowania zanurzeniowego powinny być wykonane ze stali konstrukcyjnych o zawartości węgla i krzemu łącznie do 0,5%.

Nie zaleca się cynkowania elementów wykonanych z różnych gatunków stali.

Wymagania i badania dotyczące powłok ocynkowanych otrzymywanych metoda zanurzeniową są zawarte w normie DIN 50976 oraz w normie zakładowej ZN-89/0001.

5.2.6 Wykonanie zabezpieczeń antykorozyjnych w połączeniach

Przed wykonaniem połączeń stalowych wolne od powłok powinny być paski szerokości po 50mm po każdej stronie spoiny. Jeśli spoina ma być wykonana w czasie montażu, w wytwórni należy wykonać malarskie zabezpieczenie tymczasowe.

5.2.7 Wykonanie napraw i uzupełnień

Naprawy i uzupełnienia zabezpieczeń po spawaniu, prostowaniu, transporcie itp. powinny polegać na wykonywaniu od nowa wszystkich czynności, tj. czyszczenia do I stopnia, cynkowania natryskowego, naniesienia warstw podkładowych i warstw nawierzchniowych farb doszczelniających. Wytwórca musi zapewnić Inspektorowi Nadzoru Inwestorskiego możliwość odbioru każdej czynności oddzielnie.

Wytwórca konstrukcji obowiązany jest wykonać ewentualne naprawy powłoki uszkodzonej w czasie rozładunku konstrukcji na placu budowy.

W identyczny sposób napraw uszkodzeń powłoki - powstałych podczas montażu dokonuje Wykonawca montażu.

5.2.8 Ukończenie zabezpieczenia antykorozyjnego

Przed malowaniem Inspektor Nadzoru Inwestorskiego dokonuje odbioru powłok dotychczas wykonanych i nakazuje w miarę potrzeb wykonanie napraw wg zasad podanych powyżej. Pozostałe, nienaprawione powierzchnie powinny być przed malowaniem umyte. Jeżeli w trakcie montażu konstrukcji stwierdzono występowanie fragmentów stale zawilgoconych, których powstanie w Dokumentacji Projektowej nie przewidziano, Inspektor Nadzoru Inwestorskiego może nakazać wykonania dodatkowych warstw malarskich na koszt Zamawiającego.

6. KONTROLA JAKOŚCI I BADANIA

Ogólne zasady kontroli jakości robót podano w ST „Wymagania ogólne”.

Przed czyszczeniem powierzchni cynkowanej zanurzeniowo należy sprawdzić czy:

- element wysyłkowy posiada w protokole ostatecznego odbioru zezwolenie na wykonywanie cynkowania zanurzeniowego,
- nie występują zadziory, odpryski po spawaniu, ślady żuźla spawalniczego oraz czy ostre krawędzie są wyokrąglone promieniem 2 mm,
- czy na powierzchni nie występują miejsca zatłuszczone.

Po oczyszczeniu powierzchni pod cynkowanie zanurzeniowe należy sprawdzić bezpośrednio przed zanurzeniem czy:

- powierzchnia jest oczyszczona do pierwszego stopnia czystości, nie występują pozostałości zgorzelin, rdzy oraz czy występuje równomierne schropowacenie,
- powierzchnia musi być równomiernie matowa, bez odcieni i miejsc mających połysk
- powierzchnia winna być dokładnie odpylona,
- nie upłynęło więcej niż dwie godziny od piaskowania do zanurzenia, jeśli upłynęło więcej niż dwie godziny, piaskowanie należy powtórzyć.

Ocenę jakości należy przeprowadzić okiem nieuzbrojonym, przy świetle dziennym lub sztucznym (o mocy żarówki 100 W z odległości około 300 mm).

Po wykonaniu zanurzenia należy sprawdzić czy:

- powłoka jest całkowicie jednorodna, o jednakowej ziarnistości i barwie, nie wykazuje widocznych porów, pęknięć, pęcherzy, odstawań, przypaleń i miejsc nie przykrytych,
- powłoka ma grubość **160 μm** z tolerancją -10 %, +20 %; pomiary należy wykonać ultrametrem np. typu A-52; za wynik pomiaru grubości należy przyjąć średnią arytmetyczną z minimum 7- odczytów na badanej powierzchni, z tym że poszczególne odczyty winny mieścić się w granicach tolerancji. Wymagana dokładność pomiaru $\pm 5\%$.
- badanie przyczepności warstwy cynku należy wykonać za pomocą ostro zeszlifowanego przecinaka lub rylca, nacinając kwadraty o wymiarach 3 x 3 cm. Powłoka cynku musi być przecięta do podłoża. Przyczepność uznaje się za dobrą, gdy powłoka odrywa się od podłoża kawałkami mniejszymi niż 5 mm². Powłokę uznaje się za złą, gdy odrywa się całymi kawałkami o powierzchni około 10 mm². Powłokę o nieodpowiedniej przyczepności należy usunąć całkowicie, a element ponownie przygotować i ocynkować na żadaną grubość.

Kontrola jakości robót antykorozyjnych powinna być zgodna z PN-71/H-90752 i PN-71/H-90753.

Powyższe badania należy wykonać zgodnie z zaleceniami Producenta, aprobaty technicznej oraz Inspektora Nadzoru Inwestorskiego.

Kontrola wykonania elementu stalowego polega na sprawdzeniu jego zgodności z pomiarami inwentaryzacyjnymi. Dopuszczalna odchyłka w wymiarach wewnętrznych wynosi $\pm 2\text{mm}$.

7. OBMIAR ROBÓT

Ogólne zasady obmiaru robót podano w ST "Wymagania ogólne".

Jednostką obmiarową jest 1 m² (metr kwadratowy) wykonanego zabezpieczenia antykorozyjnego konstrukcji stalowych poprzez metalizację grubości 160 μm zgodnie z SST, dokumentacją projektową i obmiarem konstrukcji.

8. ODBIÓR ROBÓT

Ogólne zasady odbioru robót podano w ST "Wymagania ogólne".

Podstawą odbioru robót jest spełnienie wszystkich wymagań określonych w Dokumentacji Projektowej, SST oraz innych warunków wynikających z postanowień Inspektora Nadzoru Inwestorskiego. Oceny pokrycia malarskiego dokonuje się po kilkudniowym okresie sezonowania (metalizację ocenia się bezpośrednio po nałożeniu)

Sprowadza się ona przede wszystkim do:

- pomiaru grubości powłoki zgodnie z PN-EN ISO 2808 i PN-EN ISO 2063:2005 (U) (dla metalizacji i doszczelnionej metalizacji wynik pomiaru to średnia z dziesięciu pojedynczych pomiarów na powierzchni 100cm²),
- oględzin powłoki na co najmniej trzech miejscach powierzchni różnie usytuowanych oraz sprawdzeniu przyczepności powłoki do podłoża lub przyczepności międzywarstwowej wg PN-EN 24624 lub PN-EN ISO 2063:2005 (U) Zał. A.

Jeżeli wszystkie badania dały wyniki dodatnie, wykonane roboty należy uznać za zgodne z wymaganiami. Jeśli choć jedno badanie dało wynik ujemny, wykonane roboty należy uznać za niezgodne z wymaganiami norm i Kontraktu. W takiej sytuacji Wykonawca obowiązany jest doprowadzić roboty do zgodności z normą i przedstawić je do ponownego odbioru.

9. PODSTAWA PŁATNOŚCI

Ogólne wymagania dotyczące płatności podano w ST "Wymagania ogólne".

Cena jednostkowa 1m² metalizowanej konstrukcji stalowej obejmuje:

- zakup i dostarczenie wszystkich czynników produkcji (wraz z dostarczeniem na plac budowy),
- przygotowanie podłoża,
- naniesienie w warunkach warsztatowych lub na placu budowy warstwy powłoki metalizacyjnej,
- doszczelnienie powłoką malarską,
- sporządzenie wszystkich wymaganych dokumentów i oznakowań elementów,
- wykonanie wszystkich wymaganych badań,
- umożliwienie przedstawicielowi Inspektora Nadzoru Inwestorskiego wykonywania jego czynności,
- wykonanie i rozbiórka koniecznych rusztowań pomostów i osłon chroniących ludzi i teren w obszarze robót,
- oczyszczenie stanowiska pracy, załadunek i wywóz materiałów rozbiórkowych z placu budowy celem odzysku lub unieszkodliwienia,
- wykonanie wynikłych w transporcie, spawaniu i montażu napraw i uzupełnień polegających na czyszczeniu i nanoszeniu powłok.

10. PRZEPISY ZWIĄZANE

10.1. Normy

1. PN-EN ISO 1461:2000 Powłoki cynkowe nanoszone na stal metodą zanurzeniową (cynkowanie jednostkowe)
2. PN-H-04684 Ochrona przed korozją – nakładanie powłok metalizacyjnych z cynku, aluminium i ich stopów na konstrukcje stalowe i wyroby z żelaza

3. PN-EN ISO 14713:2000 Ochrona przed korozją konstrukcji stalowych i żeliwnych. Powłoki cynkowe i aluminiowe. Wytyczne.
4. PN-ISO 8501-1:1996 Przygotowanie podłoży stalowych przed nakładaniem farb i podobnych produktów. Wzrokowa ocena czystości.
5. PN-ISO 8501-1/Ad 1:1998 Przygotowanie podłoży stalowych przed nakładaniem farb i podobnych produktów. Wzrokowa ocena czystości.
6. PN-ISO 8501-1:1996/Ap1:2002 Przygotowanie podłoży stalowych przed nakładaniem farb i podobnych produktów -- Wzrokowa ocena czystości powierzchni -- Stopnie skorodowania i stopnie przygotowania niezabezpieczonych podłoży stalowych oraz podłoży stalowych po całkowitym usunięciu wcześniej nałożonych powłok
7. PN-ISO 8501-1/Ad1:1998/Ap1:2002 Przygotowanie podłoży stalowych przed nakładaniem farb i podobnych produktów -- Wzrokowa ocena czystości powierzchni -- Stopnie skorodowania i stopnie przygotowania niezabezpieczonych podłoży stalowych oraz podłoży stalowych po całkowitym usunięciu wcześniej nałożonych powłok (Dodatek Ad1)
8. PN-EN ISO 2808:2000 Oznaczanie grubości powłok
8. PN-EN ISO 4624:2004 Farby i lakiery -- Próba odrywania do oceny przyczepności
9. ISO 752 Zinc ingots.
10. PN-ISO 8503-1:1999 Charakterystyki chropowatości powierzchni podłoży stalowych po obróbce strumieniowo-ściernej. Wyszczególnienie i definicja wzorców ISO profilu powierzchni do oceny powierzchni po obróbce strumieniowo-ściernej.
11. PN-ISO 8503-2:1999 Charakterystyki chropowatości powierzchni podłoży stalowych po obróbce strumieniowo-ściernej. Metoda stopniowania profilu powierzchni po obróbce strumieniowo-ściernej. Sposób postępowania z użyciem wzorca.
12. ISO 8502-9 Method for the conductometric determination of water-soluble salts.
13. PN-EN ISO 12944-1-8 Farby i lakiery - Ochrona przed korozją konstrukcji stalowych za pomocą ochronnych systemów malarskich
14. PN-EN ISO 11126-1:2001 Przygotowanie podłoży stalowych przed nakładaniem farb i podobnych produktów - Wymagania techniczne dotyczące niemetalowych ścierniw stosowanych w obróbce strumieniowo-ściernej - Część 1: Ogólne wprowadzenie i klasyfikacja
15. PN-EN ISO 11126-3:2000 Przygotowanie podłoży stalowych przed nakładaniem farb i podobnych produktów - Wymagania techniczne dotyczące niemetalowych ścierniw stosowanych w obróbce strumieniowo-ściernej - Żużel pomiedziowy
16. PN-EN ISO 11126-7:2001 Przygotowanie podłoży stalowych przed nakładaniem farb i podobnych produktów - Wymagania techniczne dotyczące niemetalowych ścierniw stosowanych w obróbce strumieniowo-ściernej - Część 7: Elektrokorund

SZCZEGÓŁOWE SPECYFIKACJE TECHNICZNE

B-15.00.00.

IZOLACJE

SZCZEGÓŁOWE SPECYFIKACJE TECHNICZNE

B-15.01.00.

IZOLACJA CIENKA

SZCZEGÓŁOWE SPECYFIKACJE TECHNICZNE

B-15.01.02.

**POWŁOKA OCHRONNA ZASYPANYCH ELEMENTÓW
BETONOWYCH
CPV 45 442**

1. WSTĘP

1.1. Przedmiot SST

Przedmiotem niniejszej Specyfikacji Technicznej są wymagania dotyczące wykonania i odbioru izolacji bitumicznej cienkiej elementów betonowych przy odtworzeniu studzienek piwnicznych w ramach realizacji inwestycji „Rozbudowa ulic: Wybickiego, Plac Grunwaldzki, Armii Krajowej, Borchardta, Skwer Kościuszki i Al. Jana Pawła II wraz z budową kanałów deszczowych i przebudową infrastruktury kolidującej.

1.2. Zakres stosowania SST

Specyfikacja techniczna jest stosowana, jako dokument przetargowy i kontraktowy przy zleceniu i realizacji robót wymienionych w punkcie 1.1.

1.3. Zakres robót objętych SST

Ustalenia zawarte w niniejszej specyfikacji dotyczą zasad prowadzenia robót przy wykonaniu izolacji bitumicznej – cienkiej elementów betonowych.

1.4. Określenia podstawowe

Określenia podane w niniejszej specyfikacji są zgodne z odpowiednimi normami oraz ST „wymagania ogólne”.

1.4.1. m² izolacji - m² zabezpieczonej powierzchni betonu.

1.4.2. Izolacja powłokowa – wysokoplastyczna masa uszczelniająca na bazie tworzyw sztucznych lub żywic epoksydowych oraz mas bitumicznych.

1.5. Ogólne wymagania dotyczące robót

Ogólne wymagania dotyczące robót podano w ST „Wymagania ogólne”.

Wykonawca robót jest odpowiedzialny, za jakość ich wykonania oraz za zgodność z Dokumentacją Projektową, SST i poleceniami Inspektora Nadzoru Inwestorskiego.

2. MATERIAŁY

Materiałami stosowanymi przy wykonywaniu izolacji betonu będzie preparat spełniający wymagania SST.

Zastosowany materiał musi posiadać Aprobata techniczną lub aktualne Świadectwo dopuszczenia do stosowania. Dostarczone materiały muszą być zaopatrzone przez Producenta w deklarację zgodności (atest) potwierdzającą cechy materiałów.

Jako materiał należy zastosować środek powłokowy do ochrony konstrukcji betonowych (na bazie żywic epoksydowych lub modyfikowany tworzywem sztucznym) wraz z ewentualnym odpowiednim (zgodnym z instrukcją Producenta i Aprobata Techniczną) środkiem gruntującym.

Zastosowany środek powinien być przyjazny dla środowiska, można go stosować na podłoża zarówno suche jak i lekko wilgotne, posiadający właściwości pokrywania ewentualnych rys (do

0.1mm), wysokoplastyczny i rozciągliwy, odporny na wilgoć w powietrzu, odporny na starzenie oraz na wody agresywne występujące w przeciętnym środowisku.

Materiałami stosowanymi do wykonania robót według zasad niniejszej SST jest np.:

2.1. Materiał do gruntowania

Roztwór asfaltowy do gruntowania powierzchni ścian przed ułożeniem właściwej powłoki izolacyjnej wg PN-B-24620: 1998 - roztwór plastyfikowanych asfaltów ponaftowych w rozpuszczalnikach. Lepkość materiału gruntującego powinna umożliwiać jego penetrację w podłoże betonowe bez tworzenia powłoki (błonki). Działanie polega na przenikaniu w pory betonu, uszczelnianiu powierzchni, wiązaniu pozostałych pyłów oraz na stwarzaniu warunków przyczepności warstw izolacyjnych do podłoża. Nie jest odporny na działanie rozpuszczalników organicznych (benzol, benzyna, nafta itp.) oraz temperatury powyżej 60°C.

Nie należy stosować na mokrych i przemrożonych powierzchniach. Rozprowadza się na zimno, bez podgrzewania w temperaturze powyżej +5°C. Zależnie od stopnia porowatości

2.2. Materiały do izolacji właściwej

Lepik asfaltowy stosowany na zimno wg PN-B-24620: 1998 - produkowany jest z asfaltów ponaftowych, plastyfikowanych olejami i rozcieńczanych rozpuszczalnikami organicznymi. Rozprowadzany na podłożu zagruntowanym tworzy po wyschnięciu silnie przylegającą powłokę asfaltową o dużej plastyczności. Powłoka ta wykazuje odporność na działanie wód agresywnych o słabych stężeniach. Nie jest odporny na działanie rozpuszczalników organicznych oraz temperatury powyżej 60°C. Rozprowadza się na zimno (bez podgrzewania) cienką warstwą na zagruntowanym podłożu. Roboty należy prowadzić w temperaturze powyżej +5°C. Przy jednokrotnym smarowaniu powierzchni zabezpieczanej 0,8 do 1,0 kg na 1 m². Materiał łatwopalny.

Materiały bitumiczne (typu) rodzaju P i R do wykonania cienkiej izolacji

- średnio-gęsty roztwór (P), produkowany z nafty, asfaltu plastyfikowanego olejami lub rozcieńczalnikiem organicznym,
- rzadki (R) roztwór asfaltu plastyfikowanego rozcieńczalnikiem - zgodny z PN - B - 24622

2.3. Materiały syntetyczne

Roztwory bitumiczne (asfaltowe) z rozpuszczalnikami syntetycznymi do gruntowania oraz izolowania powierzchni ścian.

Wszystkie materiały stosowane do wykonywania robót powinny być zgodne z PN lub z własnymi "Aprobatami technicznymi IBDiM" bądź posiadać własny znak CE.

Wykonawca przed przystąpieniem do wykonania robót (izolacji) winien przedstawić Inspektorowi Nadzoru Inwestorskiego do zaakceptowania proponowane do zastosowania materiały.

3. SPRZĘT

Ogólne wymagania dotyczące sprzętu podano w ST „Wymagania ogólne”.

Wykonawca odpowiedzialny jest za szczegółowy dobór sprzętu zapewniający prawidłowe wykonanie robót określonych w Dokumentacji Technicznej i specyfikacji technicznej oraz zgodnie z założoną technologią.

Podstawowy sprzęt niezbędny do realizacji robót to m. in. pędzle lub szczotki kielnie gładkie itp.

4. TRANSPORT

Załadunek, transport, rozładunek i składowanie materiałów do wykonania izolacji powinny odbywać się tak, aby zachować ich dobry stan techniczny.

Pojemniki z masa dostępne są przeważnie w beczkach stalowych, które należy transportować w pozycji stojącej, otworem wylewowym do góry, zabezpieczając beczki przed możliwością przesuwania lub ocierania się.

5. WYKONANIE ROBÓT

5.1. Przygotowanie powierzchni betonowej pod izolację

Podłoże pod izolację powinno być suche i czyste (bez luźnych ziaren, kurzu itp.). Powierzchnia powinna być lekko szorstka o wytrzymałości min 1.5MPa. Zaleca się przed nakładaniem powłoki izolacyjnej powierzchnię betonową oczyścić przez piaskowanie. Podkład zawilgocony i przemarznięty nie może być gruntowany. Krawędzie ostre należy sfazować (zukośować) zaś wyoblenia odpowiednio zaokrąglić. Temperatura podłoża i otoczenia w czasie wykonywania izolacji nie może być niższa niż 5°C.

5.2. Sposób wykonania izolacji

1.1.1 Szpachlowanie-Gruntowanie

Mieszanie poszczególnych składników gruntujących należy wykonać zgodnie z instrukcją producenta.

Gruntowanie należy przeprowadzać w temperaturze powyżej 5°C i poniżej 35°C. Szpachlówkę rozprowadzać na podkładzie przy użyciu pac prostych jedno lub dwukrotnie.

Szpachlowanie należy przeprowadzać w temperaturze powyżej 5°C i poniżej 35°C. W czasie szpachlowania należy przestrzegać wszystkich zaleceń podanych przez producenta zastosowanego środka.

1.1.2 Właściwa izolacja

Właściwą izolację powłokową należy wykonywać po wyschnięciu warstwy szpachlowej (min po 24 godzinach od wykonania szpachlówki). Nanoszenie materiału należy wykonywać za pomocą pędzli, wałków lub natrysku hydrodynamicznego wg zaleceń producenta.

Czas całkowitego schnięcia izolacji powłokowych waha się od 3 do 10dni i po tym okresie można obsypać fundament gruntem, powłoka utwardza się pod wodą.

6. KONTROLA JAKOŚCI ROBÓT

Ogólne zasady kontroli jakości robot podano w ST „Wymagania ogólne”.

6.1. Zasady kontroli jakości robót

Należy sprawdzić zgodność rzeczywistych warunków wykonania robót hydroizolacyjnych z warunkami określonymi w SST z potwierdzeniem ich w formie wpisu do Dziennika Budowy. Przy każdym odbiorze robót zanikających należy stwierdzić ich jakość w formie protokołów odbioru robót lub wpisów do Dziennika Budowy.

6.2. Odbiory międzyoperacyjne

Odbiorom międzyoperacyjnym podlegają następujące prace:

- przygotowanie powierzchni do gruntowania-szpachlowania
- zagruntowanie-szpachlowanie powierzchni środkiem gruntującym
- położenie warstwy właściwej

Odbiór każdego etapu powinien być potwierdzony wpisem do Dziennika Budowy. Odbioru dokonuje Inspektor Nadzoru Inwestorskiego na podstawie zgłoszenia Wykonawcy.

7. OBMIAR ROBÓT

Ogólne zasady obmiaru robót podano w ST. „Wymagania ogólne”.

Jednostką obmiaru jest 1 m² faktycznie przygotowanie powierzchni i 1 m² faktycznie wykonanej izolacji obejmujące:

- przygotowanie powierzchni do gruntowania-szpachlowania
- zagruntowanie-szpachlowanie powierzchni środkiem gruntującym
- położenie warstwy właściwej

8. ODBIÓR ROBÓT

Ogólne zasady odbioru robót podano w ST „Wymagania ogólne”.

Na podstawie wyników badań należy sporządzić protokoły odbioru robót. Jeżeli wszystkie badania dały wyniki dodatnie, wykonane roboty należy uznać za zgodne z wymaganiami. Jeżeli choć jedno badanie dało wynik ujemny, wykonane roboty należy za niezgodne z wymaganiami norm i Kontraktu. W takiej sytuacji Wykonawca obowiązany jest doprowadzić roboty do zgodności z normą i przedstawić je do ponownego odbioru.

9. PODSTAWA PŁATNOŚCI

Ogólne wymagania dotyczące płatności podano w ST „Wymagania ogólne”.

Płatność za 1 m² przygotowanej powierzchni należy przyjmować zgodnie z obmiarem i oceną jakości wykonanych robót.

Cena wykonania robót obejmuje :

- dostarczenie materiałów na budowę,
- wykonanie niezbędnych rusztowań pomostów roboczych i późniejsza ich rozbiórka,
- oczyszczenie strumieniowo cierne powierzchni betonowej z mleczka cementowego i uzupełnienie ewentualnych ubytków betonu,
- oczyszczenie stanowiska pracy, załadunek i wywóz materiałów rozbiórkowych z placu budowy celem odzysku lub unieszkodliwienia.

Płatność za 1 m² wykonanej powłoki izolacyjnej należy przyjmować zgodnie z obmiarem i oceną jakości wykonanych robót.

Cena wykonania robót obejmuje :

- dostarczenie materiałów na budowę,
- zagruntowanie oraz wykonanie właściwej powłoki izolacyjnej,
- oczyszczenie stanowiska pracy, załadunek i wywóz materiałów rozbiórkowych z placu budowy celem odzysku lub unieszkodliwienia.

10. PRZEPISY ZWIĄZANE

10.1. Normy

1. PN-EN 206-1:2003Beton -- Część 1: Wymagania, właściwości, produkcja i zgodność. + Zmiany (PN-EN 206-1:2003/A1:2005, PN-EN 206-1:2003/A1:2005, PN-EN 206-1:2003/Ap1:2004)
2. PN-85/B-01805 Antykorozyjne zabezpieczenie w budownictwie. Konstrukcje betonowe i żelbetowe. Ogólne zasady ochrony.
3. PN-91/B-01813 Antykorozyjne zabezpieczenie w budownictwie. Konstrukcje betonowe i żelbetowe. Zabezpieczenie powierzchniowe. Zasady doboru.
4. PN-92/B-01814 Antykorozyjne zabezpieczenie w budownictwie. Konstrukcje betonowe i żelbetowe. Metoda badań przyczepności powłok ochronnych.
5. PN-74/B-24622 Roztwór asfaltowy do gruntowania.
6. PN-58/C-96177 Lepik asfaltowy bez wypełniacza stosowany na gorąco.
7. PN-B-24002:1997 Asfaltowa emulsja anionowa
8. BN-68/6653-04 Asfaltowe emulsje kationowe do izolacji przeciwwilgociowych.
9. PN-69/B-10260 Izolacje bitumiczne.
10. PN-B-24620:1998 Lepiki, masy i roztwory asfaltowe stosowane na zimno + zmiana PN-B-24620:1998/Az1:2004

10.2. Inne

11. Aprobata techniczna lub Świadczenie Dopuszczenia do Stosowania w Budownictwie.
12. Instrukcja stosowania zastosowanego materiału.

SZCZEGÓŁOWA SPECYFIKACJA TECHNICZNA

B-15.02.00.

IZOLACJA GRUBA

SZCZEGÓŁOWA SPECYFIKACJA TECHNICZNA

B-15.02.04.

**MEMBRANA KUBELKOWA
CPV 45 442**

1. WSTĘP

1.1. Przedmiot SST

Przedmiotem niniejszej Specyfikacji Technicznej są wymagania dotyczące wykonania i odbioru izolacji ścian membraną kubełkową zasypanych elementów betonowych przy odtworzeniu studzienek piwnicznych w ramach realizacji inwestycji „Rozbudowa ulic: Wybickiego, Plac Grunwaldzki, Armii Krajowej, Borchardta, Skwer Kościuszki i Al. Jana Pawła II wraz z budową kanałów deszczowych i przebudową infrastruktury kolidującej”.

1.2. Zakres stosowania SST

Specyfikacja techniczna jest stosowana jako dokument przetargowy i kontraktowy przy zleceniu i realizacji robót wymienionych w punkcie 1.1.

1.3. Zakres robót objętych SST

Ustalenia zawarte w niniejszej specyfikacji dotyczą zasad prowadzenia robót przy wykonaniu izolacji ścian folia kubełkową zasypanych elementów betonowych.

1.4. Określenia podstawowe

Określenia podane w niniejszej specyfikacji są zgodne z odpowiednimi normami oraz ST „wymagania ogólne”.

1.5. Ogólne wymagania dotyczące robót

Ogólne wymagania dotyczące robót podano w ST „Wymagania ogólne”.

Wykonawca robót jest odpowiedzialny za jakość ich wykonania oraz za zgodność z Dokumentacją Projektową, SST i poleceniami Inspektora Nadzoru Inwestorskiego.

2. MATERIAŁY

2.1. Wymagania dotyczące właściwości materiałów

Folia kubełkowa:

- rodzaj materiału - polietylen wysokiej gęstości (HDPE);
 - grubość - ok. 0,6 mm, obustronnie wytłaczana,
 - wysokość wytłoczenia - 8- 9 mm,
 - odporność na ciśnienie - ok. 250 kN/m²,
 - wytrzymałość na temperatury - -30⁰C do +80⁰C,
 - właściwości chemiczne - nie ulega rozkładowi, odporna na działania substancji chemicznych, odporna na działanie grzybów i bakterii glebowych,
 - klasyfikacja ogniowa - B2.
- Wg odpowiednich aprobat technicznych.

Listwa końcowa do folii kubełkowej:

Wg odpowiednich aprobat technicznych.

Gwoździe z podkładkami do folii kubełkowej

Wg odpowiednich aprobat technicznych.

3. SPRZĘT

Ogólne wymagania dotyczące sprzętu podano w ST „Wymagania ogólne”.

Wykonawca odpowiedzialny jest za szczegółowy dobór sprzętu zapewniający prawidłowe wykonanie robót określonych w Dokumentacji Technicznej i specyfikacji technicznej oraz zgodnie z założoną technologią.

4. TRANSPORT

Ogólne wymagania dotyczące transportu podano w ST “Wymagania ogólne”, punkt 4.

Materiały mogą być przewożone dowolnymi środkami transportu zgodnymi z wymaganiami producentów materiałów.

5. WYKONANIE ROBÓT

5.1. Przygotowanie podłoża

Powierzchnia podłoża powinna być mocne i równa; prześwit pomiędzy powierzchnią podłoża a łąką kontrolną o dł. 2 m nie może być większy niż 10 mm. Wszelkie nierówności powinny być wyrównane zaprawą cementowo-wapienną. Montaż folii kubełkowej jest możliwy po min. 7 dniach od dnia wykonania wyrównania.

5.2. Wykonanie izolacji pionowej ścian z folii kubełkowej

Folię kubełkową układa się wytłoczeniami skierowanymi w kierunku ściany. W takim układzie folia separuje grunt od muru, zaś pustka powietrzna pozwala ścianie „oddychać”. Folię mocuje się do podłoża gwoździami lub kołkami z podkładkami uszczelniającymi w ilości min. 5 szt./m². Miejscami mocowania folii są strefy ich wytłoczeń (punkty przylegające do ściany). Folię należy łączyć na zakład o szerokości 20 cm. Miejsca łączenia zaleca się dodatkowo uszczelnić klejem butylowym bądź podobnymi materiałami odpornymi na wilgoć. Dla lepszego zabezpieczenia izolacji przed wilgocią i zabrudzeniem należy zastosować listwy końcowe. Mocowanie listew tak jak folii w ilości 3 szt./mb.

6. KONTROLA JAKOŚCI ROBÓT

6.1. Kontrola jakości materiałów.

- a) przy odbiorze na budowie należy sprawdzić zgodność rodzaju materiału i gatunku z projektem technicznym i zamówieniem,
- b) wymagana jakość materiałów powinna być potwierdzona przez producenta właściwym oznaczeniem materiału i dostarczeniem świadectwa lub deklaracji zgodności materiału z odpowiednim dokumentem odniesienia potwierdzającym dopuszczenie materiału do obrotu i powszechnego stosowania w budownictwie (Polską Normą, aprobatą techniczną). W przypadku zastrzeżeń co do zgodności materiału z zaświadczeniem o jakości wystawionym przez producenta – powinien zostać on zbadany zgodnie z odpowiednimi normami,
- c) materiały dostarczone na budowę bez dokumentów potwierdzających przez producenta

- ich jakość, nie mogą być dopuszczone do stosowania,
- d) nie dopuszcza się do stosowania materiałów, których właściwości nie odpowiadają wymaganiom przedmiotowych norm lub aprobat technicznych,
 - e) nie należy stosować materiałów przeterminowanych,
 - f) wyniki odbioru materiałów i wyrobów powinny każdorazowo być wpisywane do dziennika budowy.

7. OBMIAR ROBÓT

Ogólne zasady obmiaru robót podano w ST "Wymagania ogólne".

Jednostką obmiarową robót jest m² foli i mb dla listwy końcowej. Ilość robót określa się na podstawie projektu (przedmiaru), z uwzględnieniem zmian zaaprobowanych przez Inspektora Nadzoru Inwestorskiego.

8. ODBIÓR ROBÓT

Ogólne zasady odbioru robót podano w ST "Wymagania ogólne".

Roboty izolacyjne, jako zanikające, wymagają odbiorów częściowych. Badania w czasie odbioru częściowego należy przeprowadzać dla tych robót do których dostęp później będzie niemożliwy lub utrudniony.

Odbiór częściowy powinien obejmować sprawdzenie:

- stanu podłoża,
- jakości zastosowanych materiałów,

Dokonanie odbioru częściowego powinno być potwierdzone wpisem do dziennika budowy.

Badanie końcowe należy przeprowadzić po zakończeniu tych robót i powinny one obejmować sprawdzenie:

- zgodności ich wykonania z dokumentacją (projektem budowlanym, specyfikacją techniczną wykonania i odbioru robót oraz przedmiarem),
- certyfikatów lub deklaracji zgodności zastosowanych wyrobów budowlanych,
- prawidłowości przygotowania podłoża,
- dokładności i szczelności wykonania.

Odbiór gotowej izolacji następuje po stwierdzeniu zgodności jej wykonania z zamówieniem, którego przedmiot określają projekt budowlany (o ile istnieje), spec. techn. wyk. i odbioru robót, przedmiar, a także dokumentacja powykonawcza. Izolacja powinna być odebrana, jeżeli wszystkie właściwości izolacji są zgodne z niniejszą specyfikacją, wymaganiami aprobat technicznych, albo wymaganiami norm przedmiotowych. Jeżeli chociaż jeden wynik badania daje wynik negatywny, izolacja nie powinna być przyjęta.

9. PODSTAWA PŁATNOŚCI

Ogólne warunki płatności podano w ST "Wymagania ogólne".

Płaci się za ustaloną ilość jednostek obmiarowych elementów izolacji wykonanej zgodnie z zamówieniem i uporządkowanie stanowiska pracy.

10. PRZEPISY ZWIĄZANE

Odpowiednie aprobaty techniczne

SZCZEGÓŁOWE SPECYFIKACJE TECHNICZNE

B-20.00.00.

ROBOTY INNE

SZCZEGÓŁOWA SPECYFIKACJA TECHNICZNA

B-20.01.04.

**DYLATACJE
CPV 45 223**

1. WSTĘP

1.1 Przedmiot SST

Przedmiotem niniejszej Specyfikacji Technicznej (SST) są wymagania dotyczące wykonania i odbioru robót przy odtworzeniu studzienek piwnicznych w ramach realizacji inwestycji „Rozbudowa ulic: Wybickiego, Plac Grunwaldzki, Armii Krajowej, Borchardta, Skwer Kościuszki i Al. Jana Pawła II wraz z budową kanałów deszczowych i przebudową infrastruktury kolidującej”.

1.2 Zakres stosowania SST

Szczegółowa Specyfikacja Techniczna jest stosowana jako dokument przetargowy i kontraktowy przy zlecaniu i realizacji robót wymienionych w punkcie 1.1.

1.3 Zakres robót objętych SST

Ustalenia zawarte w niniejszej specyfikacji dotyczą zasad prowadzenia robót związanych z wykonaniem i odbiorem zabezpieczenia szczelin dylatacyjnych pomiędzy odbudowywanymi studzienkami piwnicznymi (elementy żelbetowe i doświetlacze PVC) a projektowaną konstrukcją chodnika.

1.4 Określenia podstawowe

Określenia podstawowe są zgodne z odpowiednimi polskimi normami i z definicjami podanymi w ST „Wymagania ogólne” pkt 1.4.

1.5 Ogólne wymagania dotyczące robót

Ogólne wymagania dotyczące robót podano w ST „Wymagania ogólne” pkt 1.5.

2. MATERIAŁY

2.1 Ogólne wymagania dotyczące materiałów

Ogólne wymagania dotyczące materiałów, ich pozyskiwania i składowania, podano w ST „Wymagania ogólne” pkt 2.

2.2 Materiały do wykonania robót

2.2.1 Wymagania ogólne

Materiały do wykonania robót powinny być zgodne z ustaleniami dokumentacji projektowej. Należy stosować materiały, które są oznakowane CE lub B, dla których Wykonawca przedstawi deklarację zgodności z Polską Normą, Normą Zharmonizowaną, aprobatą techniczną wydaną przez IBDiM lub europejską aprobatą techniczną.

2.2.2 Stosowane materiały

Do wykonania zabezpieczenia szczelin dylatacyjnych mogą być stosowane materiały wymienione w punktach 2.2.2.1 ÷ 2.2.2.7.

2.2.2.1 Gąbczasta wkładka neoprenowa lub poliuretanowa

Płyta gąbczasta nasycona bitumem grubości 2 cm - należy stosować granulaty korkowy wysokiej jakości wymieszany ze spoiwem bitumicznym, umieszczony między dwiema warstwami mocnego papieru nasyconego asfaltem. Płyty powinny być trwałym materiałem, odpornym na działanie czynników chemicznych. Płyty muszą być wodoodporne i odporne na gnicie.

2.2.2.2 Płyta styropianowa grubości 2 cm.

2.2.2.3 Masa uszczelniająca z kitu trwale plastycznego

Jako masę uszczelniającą można stosować kit poliuretanowy, jednoskładnikowy, sieciujący pod wpływem wilgoci z atmosfery, w procesie sieciowania przechodzący do postaci elastycznej gumy. Kit powinien być odporny na działanie wody, rozcieńczonych soli, kwasów i zasad oraz paliw i smarów. Kit powinien zachowywać właściwości elastyczne w szerokim zakresie temperatur (w tym ujemnych do -30°C) i wykazywać odporność na starzenie w warunkach eksploatacji. Powinien, przy zastosowaniu odpowiednich środków gruntujących, zachowywać bardzo dobrą przyczepność do betonu. Wymagania dla kitu uszczelniającego podano w tablicy 4.

Tablica 4. Wymagania techniczne dla kitu uszczelniającego

Lp.	Właściwości	Wymagania	Metoda badań
1	Wygląd zewnętrzny	masa barwy szarej, o konsystencji półgęstej	PN-B-30152:1997 [8]
2	Konsystencja robocza	masa powinna łatwo rozprzodzać się na podłożu za pomocą szpachli	PN-B-30152:1997 [8]
3	Penetracja stożkiem	$195 \pm 5\%$	PN-C-04133:1988 [9]
4	Spływność w temperaturze $70 \pm 2^{\circ}\text{C}$, z betonu, po zagruntowaniu, mm	≤ 1	PN-B-30150:1997 [10], szer. szczeliny 20 mm
5	Przyczepność do podłoża betonowego po 28 dniach kondycjonowania, naprężenia max. MPa/charakter zerwania	$\geq 0,40$ /zerwanie adhezyjne	PN-B-30152:1997 [8]
6	Wydłużenie względne przy zerwaniu, %	≥ 600	PN-ISO 37:2007 [11]
7	Odporność na powstawanie rys skurczowych	nie mogą występować rysy i pęknięcia	PN-B-30152:1997 [8]
8	Odporność na niskie temperatury (-35°C)	nie mogą występować rysy i pęknięcia	*)
9	Odporność na podwyższone temperatury	nie mogą występować rysy i pęknięcia	**)

Przed ułożeniem kitu w szczelinę dylatacyjną należy umieścić ściśliwą uszczelkę np. z gąbki o średnicy o 25% większej od szerokości szczeliny.

3. SPRZĘT

3.1 Ogólne wymagania dotyczące sprzętu

Ogólne wymagania dotyczące sprzętu podano w ST „Wymagania ogólne”, pkt 3.

3.2 Sprzęt do wykonania robót

Sprzęt powinien być zgodny z wymaganiami producenta materiałów do wykonania zabezpieczenia szczeliny dylatacyjnej i podlega akceptacji Inżyniera.

Wykonawca przystępujący do wykonania zabezpieczenia szczeliny dylatacyjnej powinien mieć do dyspozycji co najmniej następujący sprzęt:

- ostry nóż o długim ostrzu i ostrzałkę,
- przymiar prostokątny,
- kolbę spawalniczą płaską 200 W do PCV w zimie,
- kolbę koniczną 50 W i język spawalniczy 125 W do robót szczególnych (np. poprawki),
- aparaturę spawalniczą do zgrzewania gorącym powietrzem,
- szczotkę drucianą,
- taśmę do wzmacniania i sznur spawalniczy,
- mieszadło wolnoobrotowe,
- sprzęt do czyszczenia strumieniowo-ściernego,
- sprzęt do układania izolacji grubej.

4. TRANSPORT

4.1 Ogólne wymagania dotyczące transportu

Ogólne wymagania dotyczące transportu podano w SST „Wymagania ogólne” [1], pkt 4.

4.2 . Transport, przechowywanie i pakowanie materiałów

Materiały uszczelniające powinny być pakowane w oryginalne opakowania producenta. Na każdym opakowaniu powinna być umieszczona etykieta zawierająca następujące dane:

- nazwę wyrobu,
- nazwę i adres producenta,
- datę produkcji, numer partii materiału i okres przydatności do stosowania,
- masę netto,
- opis sposobu przechowywania i stosowania materiału, zachowania niezbędnych środków ostrożności, wymagania bhp i ochrony środowiska,
- numer aprobaty technicznej lub odpowiedniej normy.

Wszystkie elementy należy transportować w oryginalnych opakowaniach producenta.

Płyty styropianowe należy przewozić i składować zgodnie z wymaganiami producenta.

5. WYKONANIE ROBÓT

5.1 Ogólne zasady wykonywania robót

Ogólne zasady wykonywania robót podano w ST „Wymagania ogólne” pkt 5.

Konstrukcję zabezpieczenia szczelin dylatacyjnych należy wykonać zgodnie z dokumentacją projektową oraz zaleceniami Producenta elementów dylatacyjnych.

5.2 Zakres robót

Podstawowe czynności przy wykonywaniu robót obejmują:

- roboty przygotowawcze,
- umieszczenie i mocowanie materiałów wypełniających,
- roboty wykończeniowe.
-

5.3 Roboty przygotowawcze

Przed przystąpieniem do robót należy:

- ustalić materiały niezbędne do wykonania robót,
- określić kolejność, sposób i termin wykonania robót.

5.4 Umieszczenie materiałów wypełniających

Przed ułożeniem materiału wypełniającego szczelinę należy powierzchnie betonu dokładnie oczyścić (szczotkami lub sprężonym, odolwionym powietrzem).

Płyty styropianowe należy przycinać do żądanych rozmiarów przy użyciu ręcznej piły lub noża. Należy przymocować je do powierzchni betonowej za pomocą firmowych łączników lub kleju. Przed przymocowaniem należy sprawdzić, czy powierzchnia betonu jest czysta, sucha i pozbawiona pyłów, w celu zapewnienia dobrej przyczepności płyty.

5.5 Uszczelnienie szczeliny kitem

Przed wykonaniem uszczelnienia kitem, szczelinę dylatacyjną należy dokładnie oczyścić, np. przez piaskowanie. Powierzchnię szczeliny należy zagruntować firmowym primerem i umieścić w niej uszczelkę np. w postaci ściśliwej gąbki o odpowiednio większej średnicy. Następnie szczelinę należy wypełnić kitem za pomocą urządzenia rekomendowanego przez producenta, np. kartusza.

5.6 Roboty wykończeniowe

Roboty wykończeniowe powinny być zgodne z dokumentacją projektową. Do robót wykończeniowych należą prace związane z dostosowaniem wykonanych robót do warunków budowy obiektu i roboty porządkujące.

6. KONTROLA JAKOŚCI ROBÓT

6.1 Ogólne zasady kontroli jakości robót

Ogólne zasady kontroli jakości robót podano w ST „Wymagania ogólne” pkt 6.

6.2 Badania przed przystąpieniem do robót

Przed przystąpieniem do robót Wykonawca powinien:

- uzyskać wymagane dokumenty, dopuszczające wyroby budowlane do obrotu i powszechnego stosowania (certyfikaty zgodności, deklaracje zgodności, aprobaty techniczne, protokoły kontroli i odbioru w wytwórni itp.), potwierdzające zgodność materiałów z wymaganiami pktu 2 niniejszej specyfikacji,
- ew. wykonać własne badania właściwości materiałów przeznaczonych do wykonania robót, określone w pktcie 2 lub przez Inżyniera.

Wszystkie dokumenty oraz wyniki badań Wykonawca przedstawi Inżynierowi do akceptacji.

6.3 Badania w czasie robót

Sprawdzeniu podlegają:

- materiały na podstawie aprobat technicznych i atestów producenta, potwierdzających spełnienie cech wymaganych niniejszą SST.
- wymiary i kształt szczeliny dylatacyjnej na zgodność z dokumentacją projektową: odchylenie szczeliny od pionu nie powinno przekraczać 0,2%, szerokość szczeliny nie powinna różnić się od projektowanej o więcej niż 0,5 cm,
- stan szczeliny dylatacyjnej przed ułożeniem materiałów wypełniających - powinna być czysta, sucha, pozbawiona pyłów,
- prawidłowość zamocowania taśmy dylatacyjnej przed betonowaniem
- oczyszczenie powierzchni szczeliny dylatacyjnej,

- ułożenie materiału wypełniającego przed wykonaniem konstrukcji nawierzchni chodnika,
- stan wypełnień dylatacji przed zamontowaniem - powinny być nieuszkodzone, suche i czyste,
- dokładność wykonania złączy przez oględziny zewnętrzne,
- sprawdzenie ułożenia dylatacji po wykonaniu konstrukcji - konstrukcja nie powinna ulec poluzowaniu,
- wszelkie ewentualne uszkodzenia dylatacji powinny zostać naprawione.

7. OBMIAR ROBÓT

7.1 Ogólne zasady obmiaru robót

Ogólne zasady obmiaru robót podano w ST „Wymagania ogólne” pkt 7.

7.2 Jednostka obmiarowa

Jednostką obmiarową jest 1 m (metr) zabezpieczenia szczeliny dylatacyjnej danego rodzaju.

8. ODBIÓR ROBÓT

8.1 Ogólne zasady odbioru robót

Ogólne zasady odbioru robót podano w ST „Wymagania ogólne” pkt 8.

Roboty uznaje się za wykonane zgodnie z dokumentacją projektową, SST i wymaganiami Inżyniera, jeżeli wszystkie pomiary i badania z zachowaniem tolerancji wg punktu 6 dały wyniki pozytywne.

8.2 Odbiór robót zanikających i ulegających zakryciu

Odbiorowi robót zanikających i ulegających zakryciu podlega przygotowanie powierzchni szczeliny dylatacyjnej do ułożenia materiałów wypełniających. Odbiór tych robót powinien być zgodny z wymaganiami ST „Wymagania ogólne” oraz niniejszej SST.

9. PODSTAWA PŁATNOŚCI

9.1 Ogólne ustalenia dotyczące podstawy płatności

Ogólne ustalenia dotyczące podstawy płatności podano w ST „Wymagania ogólne” pkt 9.

9.2 Cena jednostki obmiarowej

Cena jednostkowa wykonania **1mb (metra bieżącego)** zabezpieczenia szczeliny dylatacyjnej obejmuje:

- prace pomiarowe i roboty przygotowawcze,
- oznakowanie robót,
- dostarczenie niezbędnych czynników produkcji,
- ukształtowanie szczeliny,
- oczyszczenie powierzchni szczeliny,
- umieszczenie i zamocowanie materiałów wypełniających (styropianu, kitu uszczelniającego, wkładki gąbczastej),
- wykonanie badań,
- oczyszczenie miejsca robót.

9.3 Sposób rozliczenia robót tymczasowych i prac towarzyszących

Cena wykonania robót określonych niniejszą ST obejmuje również: roboty tymczasowe, które są potrzebne do wykonania robót podstawowych, ale nie są przekazywane Zamawiającemu i są usuwane po wykonaniu robót podstawowych, prace towarzyszące, które są niezbędne do wykonania robót podstawowych, niezaliczane do robót tymczasowych.

10. PRZEPISY ZWIĄZANE

10.1 Specyfikacje techniczne –wymagania ogólne

10.2 Normy

1	PN-ISO 868:1998	Tworzywa sztuczne i ebonit. Oznaczanie twardości metodą Shore'a
2	PN-EN ISO 527-1:1998	Tworzywa sztuczne. Oznaczanie właściwości mechanicznych przy statycznym rozciąganiu. Zasady ogólne
3	PN-ISO 34-1:2007	Guma i kauczuk termoplastyczny. Oznaczanie wytrzymałości na rozdzieranie. Próbkki do badań prostokątne, kątowe i łukowe
4	PN-ISO 188:2000	Guma lub kauczuk termoplastyczny. Badanie przyspieszonego starzenia i odporności na działanie ciepła.
5	DIN 7865-1	Elastomet-Fugenbänder zur Abdichtung von Fugen in Beton; Form und Maß (Taśmy do uszczelniania przerw dylatacyjnych w betonie; Kształt i wymiary)
6	PN-B-30152:1997	Kity budowlane kauczukowe uszczelniające
7	PN-C-04133:1988	Przetwory naftowe. Pomiar penetracji smarów plastycznych i petrolatum penetrometrem ze stożkiem
8	PN-B-30150:1997	Kity budowlane trwale plastyczne - olejowy i polistyrenowy
9	PN-ISO 37:2007	Guma i kauczuk termoplastyczny - Oznaczanie właściwości wytrzymałościowych przy rozciąganiu
10	PN-C-05012/10:1997	Metody badań elastycznych tworzyw porowatych. Oznaczanie odkształcenia trwałego
11	PN-C-89034:1981 (lub PN-EN ISO 527-2:1998, PN-EN ISO 527-1:1998, PN-EN ISO 527-3:1998, PN-EN ISO 527-5 2000, PN-EN ISO 527-4:2000)	Tworzywa sztuczne - Oznaczanie cech wytrzymałościowych przy statycznym rozciąganiu
12	PN-B-01814:1992	Antykorozyjne zabezpieczenie w

		budownictwie. Konstrukcje betonowe i żelbetowe. Metoda badania przyczepności powłok ochronnych
13	PN-EN ISO 175:2002	Tworzywa sztuczne - Oznaczanie odporności na działanie substancji chemicznych
14	Procedura ITB LO-4	Oznaczanie przepuszczalności pary wodnej przez powłoki malarskie bitumiczne i z tworzyw sztucznych oraz folie z tworzyw sztucznych

SZCZEGÓŁOWA SPECYFIKACJA TECHNICZNA

B-20.04.01

**POWIERZCHNIE ŚCIAN MUROWANYCH
CPV 45 223**

1. WSTĘP

1.1. Przedmiot SST

Przedmiotem niniejszej Specyfikacji Technicznej są wymagania dotyczące wykonania i odbioru robót związanych z pracami remontowymi przy odtworzeniu studzienek piwnicznych w ramach realizacji inwestycji „Rozbudowa ulic: Wybickiego, Plac Grunwaldzki, Armii Krajowej, Borchardta, Skwer Kościuszki i Al. Jana Pawła II wraz z budową kanałów deszczowych i przebudową infrastruktury kolidującej”.

1.2. Zakres stosowania SST

Specyfikacja Techniczna jest stosowana jako dokument w postępowaniu przetargowym i przy realizacji umowy na wykonanie robót związanych z realizacją zadania wymienionego w punkcie 1.1.

1.3. Zakres robót objętych SST

Ustalenia zawarte w niniejszej specyfikacji dotyczą zasad prowadzenia robót związanych z wykonaniem i odbiorem prac remontowych:

- roboty przygotowawcze wraz z ustawieniem rusztowań, obudowy wykopu itp.,
- zakup i transport materiałów na miejsce wbudowania,
- wymiana skorodowanych (uszkodzonych) cegieł,
- usunięcie luźnych spoin między cegłami,
- wypełnienie spoin zaprawą cementową,
- wyrównanie powierzchni ścianek ceglanych pod opaski żelbetowe,
- naprawa rys i spękań muru.

1.4. Określenia podstawowe

Określenia podstawowe są zgodne z obowiązującymi, odpowiednimi polskimi normami i z definicjami podanymi w ST „Wymagania ogólne” pkt 1.4.

1.5. Ogólne wymagania dotyczące robót

Ogólne wymagania dotyczące robót podano w ST „Wymagania ogólne” pkt 1.5. Wykonawca robót jest odpowiedzialny za jakość wykonania robót, ich zgodność z dokumentacją projektową, ST i poleceniami Inżyniera.

2. MATERIAŁY

2.1. Ogólne wymagania dotyczące materiałów

Ogólne wymagania dotyczące materiałów, ich pozyskiwania i składowania podano w ST „Wymagania ogólne”, punkt 2.

Za sprawdzenie przydatności materiałów oraz jakość wbudowania odpowiada Wykonawca. Przed przystąpieniem do wbudowania materiałów Wykonawca zobowiązany jest do przedstawienia dla każdej dostawy deklaracji zgodności lub certyfikatu zgodności materiału z Polską Normą lub w przypadku jej braku z aprobatą techniczną IBDiM lub europejską aprobatą techniczną.

2.2. Wyroby ceramiczne

Cegła budowlana pełna klasy 15 wg PN-B-12050:1996

Dopuszczalna ilość cegieł połówkowych, pękniętych do 10% ilości cegieł badanych.

Nasiąkliwość nie powinna być większa od 16%.

Wytrzymałość na ściskanie 15 MPa.

Odporność na działanie mrozu jak dla cegły klasy 10 MPa.

Odporność na uderzenie powinna być taka, aby cegła upuszczona z wysokości 1,5m na inne cegły nie rozpadła się na kawałki; może natomiast wystąpić wyszczerbienia lub jej pęknięcie.

Ilość cegieł nie spełniających powyższego wymagania nie powinna być większa niż:

- 2 na 15 sprawdzanych cegieł,
- 3 na 25 sprawdzanych cegieł,
- 5 na 40 sprawdzanych cegieł.

2.3. Materiały do ochrony i renowacji (naprawcze)

2.3.1 Zaprawa budowlana cementowo – wapienna

Dokumentacja projektowa określa markę zaprawy min M4 – renowacja spoin między cegłami oraz min M8 – jako zaprawa murarska.

Zaprawa murarska powinna mieć dobre właściwości wiążące, dobrą przyczepność do podłoża oraz odpowiednie właściwości techniczne. Zaprawy budowlane cementowo – wapienne powinny spełniać wymagania normy PN-65/B-14503.

Wymagane jest sporządzenie zaprawy cementowo – wapiennej na bazie białego cementu i pigmentów mineralnych.

Do wznoszenia konstrukcji murowych (uzupełnienia powierzchni ścian studzienek) można stosować inne wyroby i materiały:

- cement spełniający wymagania norm PN-EN 197-1 i PN-EN 413-1,
- wapno budowlane odpowiadające wymaganiom normy PN-EN 459-1,
- piasek i inne kruszywa mineralne, których właściwości odpowiadają wymaganiom normy PN-EN 13139,
- kruszywa lekkie do betonów i zapraw spełniające wymagania określone w PN-EN 13055,
- wodę do betonów i zapraw zgodną z wymaganiami normy PN-EN 1008.

Stosowane domieszki do zapraw powinny spełniać wymagania odpowiednich norm polskich lub aprobat technicznych.

2.3.2 Zaprawy renowacyjne na bazie cementu modyfikowane

Zaprawy naprawcze

Do wykonania warstwy szepnej i wypełnienia ubytków w podłożu wraz z jego ewentualnym wyrównaniem (reprofilacją) należy stosować zaprawy renowacyjne należące do jednego systemu naprawczego, posiadające aktualną Aprobata Techniczną lub ważne Świadectwo Dopuszczenia do stosowania wydanej przez IBDiM, wykazujące następujące cechy ogólne: możliwość stosowania na wilgotnym podłożu, wysoka wytrzymałość na odrywanie, niski skurcz i naprężenia własne, wysoka wytrzymałość mechaniczna, odporność na mróz i sole odladzające. Zaprawami renowacyjnymi uzupełnia się ubytki na głębokość 0,5 ÷ 10 cm. Między warstwami zaprawy naprawczej i podłożem stosuje się warstwę szepną. Jednorazowa maksymalna grubość warstwy powinna być zgodna z zaleceniami producenta materiału.

Jednorazowa maksymalna grubość warstwy powinna być zgodna z zaleceniami producenta materiału.

- Maksymalna średnica ziarna kruszywa nie może być większa niż 1/3 grubości układanej warstwy i ≤ 8 mm,
- Wytrzymałość na ściskanie po 28 dniach <13 MPa
- Wytrzymałość na odrywanie po 28 dniach >1 MPa

2.3.3 Materiały do czyszczenia i renowacji powierzchni elewacji

- pasta do czyszczenia elewacji oparta na fluoru amonowym z zagęstnikiem nie zawierająca kwasu solnego i wolnego kwasu fluorowodorowego,
- zabezpieczenie cegły elewacyjnej poprzez impregnację hydrofobizującą bezbarwnym środkiem do ochrony elewacji.

Stosowane materiały do czyszczenia i renowacji powierzchni elewacji powinny spełniać wymagania odpowiednich norm polskich lub aprobat technicznych.

3. SPRZĘT

3.1. Ogólne wymagania dotyczące sprzętu

Ogólne wymagania dotyczące sprzętu podano w ST „Wymagania ogólne”, punkt 3.

3.2. Sprzęt do wykonania robót

Wybór sprzętu i narzędzi do wykonania robót podlega akceptacji Inżyniera.

Poza tym Wykonawca zobowiązany jest posiadać niezbędny sprzęt do wykonywania robót, zgodnie z przyjętą technologią i kartami technicznymi materiałów, oraz konieczny, podstawowy sprzęt laboratoryjny do kontroli procesu technologicznego i wykonanych prac.

4. TRANSPORT

4.1 Ogólne wymagania dotyczące transportu

Ogólne wymagania dotyczące transportu podano w ST „Wymagania ogólne”, punkt 4.

4.2. Transport materiałów

Materiały powinny być pakowane w oryginalne opakowania producenta. Na każdym opakowaniu powinna być umieszczona etykieta zawierająca dane:

- nazwę i adres producenta,
- nazwę wyrobu,
- oznaczenie,
- datę produkcji,
- masę netto,
- termin przydatności do użycia,
- informację o uzyskaniu przez wyrób aprobaty technicznej IBDiM,
- informację o proporcji mieszania,
- sposób przechowywania i stosowania materiałów i zachowania przy tym niezbędnych środków ostrożności, bhp i ochrony środowiska.

Materiały mogą być przewożone dowolnymi środkami transportu.

Powinny być zabezpieczone przed przemieszczaniem się i uszkodzeniami w czasie transportu.

5. WYKONANIE ROBÓT

5.1 Ogólne zasady wykonania robót

Ogólne zasady wykonania robót podano w ST „Wymagania ogólne” , punkt 5.

5.2. Wymagana dokumentacja robót

Przed przystąpieniem do robót Wykonawca i Inżynier dokonują ustaleń technologicznych. Podczas robót na bieżąco, na odpowiednich formularzach Wykonawca zobowiązany jest do sporządzania dokumentacji wykonawczej, w której zamieszcza m.in.:

- dane o obiekcie,
- informacje o stosowanych materiałach i technologii prac,
- informacje o ilości wykonanych prac i zużytych materiałów,
- wyniki wykonanych badań w ramach kontroli wykonywania i odbioru robót.

Powyższa dokumentacja stanowi podstawę do rozliczenia robót. Dokumentację tę Wykonawca zobowiązany jest dołączyć jako element dokumentacji budowy.

5.3. Sposób wykonania elementów murowych

Cegła powinna być wolna od zanieczyszczeń i kurzu. Cegłę suchą należy przed wbudowaniem nawilżyć wodą.

Po rozbiórce części murowych studzienek piwnicznych należy powierzchnię oczyścić, wyrównać i przygotować do wykonywania izolacji oraz opasek żelbetowych. W razie ubytków cegieł lub w przypadku złego stanu technicznego cegieł i muru istniejących studzienek Inżynier Kontraktu może nakazać przemurowanie części muru ścianek lub jego całości.

W przypadku konieczności mury należy układać warstwami, z przestrzeganiem prawideł wiązania, grubości spoin oraz zachowaniem pionu i poziomu. Grubość spoin poziomych i pionowych powinna być dostosowana do spoin istniejących. Spoiny powinny być dokładnie wypełnione zaprawą.

Połówki i cegły ułamkowe mogą być stosowane w tych konstrukcjach w ilościach niezbędnych do uzyskania prawidłowego wiązania. Rodzaj i markę zaprawy należy stosować zgodnie z postanowieniami niniejszej ST. Odchyłki w grubości muru dla murów pełnych o grubości ćwierć, pół i jednej cegły nie mogą przekraczać wielkości dopuszczalnych odchyłek od odpowiednich wymiarów cegły użytej do danego muru.

6. KONTROLA JAKOŚCI ROBÓT

6.1. Ogólne zasady kontroli jakości robót

Ogólne zasady kontroli jakości robót podano w ST „Wymagania ogólne” , punkt 6.

6.2. Badania przed przystąpieniem do robót

Przed przystąpieniem do robót Wykonawca powinien:

- uzyskać wymagane dokumenty, dopuszczające wyroby budowlane do obrotu i powszechnego stosowania (certyfikaty zgodności, deklaracje zgodności, aprobaty techniczne, ew. badania materiałów wykonane przez dostawców itp.), potwierdzające zgodność materiałów z wymaganiami pktu 2 niniejszej specyfikacji,

– ew. wykonać własne badania właściwości materiałów przeznaczonych do wykonania robót, określone w pktcie 2 lub przez Inżyniera Kontraktu,

Wszystkie dokumenty oraz wyniki badań Wykonawca przedstawi Inżynierowi Kontraktu do akceptacji.

Podczas robót Wykonawca zobowiązany jest prowadzić protokół wykonania ochrony/naprawy powierzchniowej, w którym podaje wszystkie niezbędne informacje o warunkach atmosferycznych, stanie używanych materiałów, parametrach technologicznych wbudowania materiałów, ilości zastosowanych materiałów oraz wyniki badań wykonanych powłok.

6.3. Kontrola jakości robót izolacyjnych i reprofilacyjnych

6.3.1 Zasady kontroli jakości robót

Należy sprawdzić zgodność rzeczywistych warunków wykonania robót hydroizolacyjnych z warunkami określonymi w SST z potwierdzeniem ich w formie wpisu do Dziennika Budowy. Przy każdym odbiorze robót zanikających należy stwierdzić ich jakość w formie protokołów odbioru robót lub wpisów do Dziennika Budowy.

6.3.2 Odbiory międzyoperacyjne

Odbiorom międzyoperacyjnym podlegają następujące prace :

- przygotowanie powierzchni do gruntowania - szpachlowania
- zagruntowanie-szpachlowanie powierzchni środkiem gruntującym
- położenie warstwy właściwej

7. OBMIAR ROBÓT

7.1 Ogólne zasady obmiaru robót

Ogólne zasady obmiaru robót podano w ST „Wymagania ogólne” , punkt 7.

7.2 Jednostka obmiarowa

Jednostką obmiarową jest:

- dla murowania powierzchni i naprawy ceglanych – m²,

8. ODBIÓR ROBÓT

8.1 Ogólne zasady odbioru robót

Ogólne zasady odbioru robót podano w ST „Wymagania ogólne” , punkt 8.

Roboty uznaje się za wykonane zgodnie z dokumentacją projektową, SST i wymaganiami Inżyniera Kontraktu, jeżeli wszystkie pomiary i badania z zachowaniem tolerancji wg punktu 6 dały wyniki pozytywne.

9. PODSTAWA PŁATNOŚCI

9.1 Ogólne ustalenia dotyczące podstawy płatności

Ogólne ustalenia dotyczące podstawy płatności podano w ST „Wymagania ogólne” , punkt 9.

9.2 Cena jednostki obmiarowej

Cena jednostki obmiarowej obejmuje:

- roboty przygotowawcze i pomiarowe,
- zakup, dostawę i magazynowanie materiałów, konstrukcji lub wyrobów potrzebnych do wykonania robót,
- wykonanie i rozbiórkę rusztowań, pomostów roboczych, urządzeń pomocniczych, niezbędnych do wykonania robót,
- ręczne rozebranie muru z cegły,
- ręczne oczyszczenie cegły z zaprawy,
- odtworzenie ubytków ścian z cegieł,
- ręczne naprawy powierzchni ścian zaprawami renowacyjnymi,
- załadunek oraz odwiezienie gruzu ceglanego na legalne składowisko odpadów,
- koszt składowania gruzu ceglanego,
- zapewnienie bezpieczeństwa robót i ochrony środowiska,
- wykonanie badań,
- uporządkowanie miejsca robót.

9.3. Sposób rozliczenia robót tymczasowych i prac towarzyszących

Cena wykonania robót określonych niniejszą SST obejmuje:

- roboty tymczasowe, które są potrzebne do wykonania robót podstawowych, ale nie są przekazywane Zamawiającemu i są usuwane po wykonaniu robót podstawowych,
- prace towarzyszące, które są niezbędne do wykonania robót podstawowych, niezaliczane do robót tymczasowych.

10. PRZEPISY ZWIĄZANE

10.1. Specyfikacje techniczne (ST)

- | | | |
|----|------------|------------------|
| 1. | D-00.00.00 | Wymagania ogólne |
|----|------------|------------------|

10.2. Normy

- | | | |
|----|---------------------|---|
| 2. | PN-EN 1996-1-1:2010 | Projektowanie konstrukcji murowych. Część 1-1: Reguły ogólne dla zbrojonych i niezbrojonych konstrukcji murowych. |
| 3. | PN-EN 1996-2:2010 | Projektowanie konstrukcji murowych. Część 2: Wymagania projektowe, dobór materiałów i wykonanie murów, |
| 4. | PN-B-14501 | Zaprawy budowlane. |
| 5. | PN-70/B-10100 | Roboty tynkowe. Tynki zwykłe. Wymagania i badania przy odbiorze. |

SZCZEGÓŁOWA SPECYFIKACJA TECHNICZNA

S-01.00.00

ROBOTY PRZYGOTOWAWCZE

SCZEGÓŁOWA SPECYFIKACJA TECHNICZNA

S-01.03.05

**WODOCIĄGI UKŁADANE W GRUNCIE
CPV 45 231**

1. WSTĘP

1.1. Przedmiot SST

Przedmiotem niniejszej szczegółowej specyfikacji technicznej (SST) są wymagania dotyczące wykonania i odbioru robót wykonywanych w ramach zadania inwestycyjnego p.n. Celem opracowania jest przygotowanie technicznych i formalnych podstaw do realizacji inwestycji pn. „Rozbudowa ulic: Wybickiego, Plac Grunwaldzki, Armii Krajowej, Borchardta, Skwer Kościuszki i Al. Jana Pawła II wraz z budową kanalizacji deszczowej i przebudową infrastruktury kolidującej”.

1.2. Przedmiot i zakres robót budowlanych

Ustalenia zawarte w niniejszej szczegółowej specyfikacji dotyczą zasad prowadzenia robót związanych z budową sieci wodociągowej.

Zakres robót przy budowie sieci wodociągowej obejmuje:

- tyczenie i oznakowanie robót,
- wykonanie prac przygotowawczych
- dostawę materiałów,
- likwidację wodociągów i uzbrojenia,
- ułożenie i montaż w wykopach przewodów wodociągowych z żeliwa sferoidalnego o średnicy DN 200, DN 100, DN 150, DN 80 mm,
- wykonanie odcinków wodociągów DN 200 mm metodą bezwykopową,
- wykonanie węzłów wodociągowych,
- montaż hydrantów nadziemnych,
- montaż hydrantów podziemnych,
- montaż zespołów napowietrzająco - odpowietrzających do bezpośredniej zabudowy podziemnej,
- montaż zasuw na przewodach wodociągowych rozdzielczych,
- montaż doszczelniaczy na skrajnych kielichach istniejącego wodociągu rozdzielczego na styku z projektowanym odcinkiem wodociągu,
- wykonanie bloków oporowych,
- zabezpieczenie termiczne odcinków wodociągu z prefabrykatów z pianki PU (łupki poliuretanowe),
- oznakowanie wodociągów taśmami ostrzegawczymi (dla przewodów żeliwnych),
- włączenie projektowanych przewodów wodociągowych do istniejącej sieci,
- przeprowadzenie pomiarów i badań wymaganych w specyfikacji technicznej.

Wykonanie powyższych robót w sposób zgodny z projektem i niniejszą specyfikacją.

1.3. Wyszczególnienie i opis prac towarzyszących i robót tymczasowych

Prace towarzyszące:

- nadzór inwestorski i autorski,
- tyczenie (geodezja),
- powykonawczy operat geodezyjny,
- inwentaryzacja powykonawcza.

Roboty tymczasowe:

- dostawa, instalacja i obsługa urządzeń zabezpieczenia placu budowy (ogrodzenie, oświetlenie, znaki ostrzegawcze, bariery ochronne itp.),

- wykonanie zaplecza budowy (pomieszczenia wraz z zasilaniem w energię i wodę, sanitariat itp.),
- drogi tymczasowe, przejścia i przejazdy,
- wykonanie wszystkich tymczasowych przełączeń istniejących wodociągów niezbędnych do prawidłowej realizacji inwestycji i utrzymania ciągłości pracy istniejącej sieci wodociągowej podczas prowadzenia budowy.

Pozostałe prace tymczasowe ujęto w SST innych branż.

1.4. Określenia podstawowe

Przewód wodociągowy rozdzielczy – element wodociągu, rurociąg przeznaczony do rozprowadzenia wody do przyłączy wodociągowych.

Uzbrojenie przewodów wodociągowych – armatura i przyrządy pomiarowe zapewniające prawidłowe działanie i eksploatację wodociągu.

Zespół napowietrzająco – odpowietrzający – urządzenie do odprowadzania powietrza z przewodu wodociągowego przy jego napełnianiu lub do napowietrzania przewodu przy jego opróżnianiu. Urządzenie instalowane jest w najwyższym punkcie rurociągu ułożonego poziomo.

Węzeł montażowy – miejsce, w którym następuje rozgałęzienie odcinków przewodów lub instalowanie elementów uzbrojenia. W skład węzła wchodzi między innymi kształtki, złącza, elementy uzbrojenia, itp.

Blok oporowy – konstrukcja posadowiona w gruncie przeciwdziałająca wysunięciu bosego końca rury z kielicha na skutek działania ciśnienia wewnętrznego.

Ciśnienie robocze P_{robocze} – ciśnienie [MPa] określone zgodnie z Dokumentacją Projektową jako maksymalna różnica rzędnej linii ciśnienia w najwyższym położeniu nad badanym odcinkiem przewodu i rzędnej jego osi.

Pozostałe określenia podstawowe są zgodne z obowiązującymi, odpowiednimi polskimi normami i z definicjami podanymi w "Wymaganiach ogólnych" punkt 1.4.

1.5. Ogólne wymagania dotyczące robót

Ogólne wymagania dotyczące robót podano w "Wymaganiach ogólnych" punkt 1.5.

2. MATERIAŁY

2.1. Ogólne wymagania dotyczące materiałów

Ogólne wymagania dotyczące materiałów, ich pozyskiwania i składowania podano w „Wymaganiach ogólnych” punkt 2.

Ponadto wszystkie zakupione przez Wykonawcę materiały zastosowane do budowy sieci wodociągowych powinny odpowiadać normom krajowym zastąpionym, jeśli to możliwe, przez normy europejskie lub technicznym aprobatom europejskim. W przypadku braku norm krajowych lub technicznych aprobat europejskich elementy i materiały powinny odpowiadać wymaganiom odpowiednich specyfikacji.

2.2. Rury

2.2.1. Rury z żeliwa sferoidalnego

Rury wodociągowe (wg PN-EN 545:2010E) do wody pitnej kielichowe DN 200 mm z żeliwa sferoidalnego klasy C64, o grubości ścianki nie mniejszej od 6,5 mm na ciśnienie PN 1,0 MPa.

Rury wodociągowe (wg PN-EN 545:2010E) do wody pitnej kielichowe DN 150 mm z żeliwa sferoidalnego klasy C64, o grubości ścianki nie mniejszej od 6,2 mm na ciśnienie PN 1,0 MPa.

Rury wodociągowe (wg PN-EN 545:2010E) do wody pitnej kielichowe DN 100 mm z żeliwa sferoidalnego klasy C100, o grubości ścianki nie mniejszej od 6,1 mm na ciśnienie PN 1,0 MPa.

Zabezpieczenie zewnętrzne w postaci warstwy ochronnej wykonanej ze stopu cynku z glinem w ilości nie mniejszej niż 400 g/m². Na wyżej opisanej powierzchni warstwa bitumiczna lub z lakieru epoksydowego o grubości minimum 100 µm.

Zabezpieczenie wewnętrznej powierzchni rur z żeliwa sferoidalnego powłoką cementową do wody pitnej.

Część rur kalibrowanych. Rury kalibrowane to rury obrobione na długości ≥ 4 m od strony bosego końca, które mogą być na tym odcinku cięte w celu szczelnego połączenia z kielichem.

Wszystkie elementy wykonane z żeliwa sferoidalnego powinny być odpowiedniej klasy. Wszystkie odlewy muszą być pozbawione pęcherzy gazowych, skaz i pęknięć.

Wykonawca wymieni wszystkie odlewy, które w ocenie Inżyniera wizualnie różnią się od wyrobu klasy pierwszej lub z innego powodu nie są najwyższej jakości, mimo, że elementy te przeszły próby hydrauliczne i inne testy. Nie dopuszcza się obecności żadnych zaślepień, wypełnień, zgrzewów i zabezpieczeń na odlewach.

Na wszystkie materiały przeznaczone do bezpośredniego kontaktu z wodą pitną wymagane jest przedstawienie przez Wykonawcę atestu PZH o możliwości kontaktu z wodą pitną.

Przed wbudowaniem powyższych materiałów Wykonawca uzyska (po przedstawieniu atestów PZH) dopuszczenie PPiS do wbudowania.

Połączenia rur żeliwnych kielichowych

System połączeń rur żeliwnych kielichowych bazuje na połączeniach kielichowych automatycznie blokowanych:

- automatycznie blokowane z garbem przyspawanym na bosym końcu rury i z pierścieniem blokującym umieszczonym w dodatkowej komorze kielicha.

Zastosowanie powyższych połączeń na odpowiedniej długości prostych odcinków przy łukach eliminuje konieczność stosowania bloków oporowych.

Połączenia rur żeliwnych kołnierzowych

połączenia z armaturą wykonać jako kołnierzowe.

Do skręcania połączeń kołnierzowych armatur, itp. stosować śruby ze stali odpornej na korozję (nierdzewnej) gatunku min. 0H18N9. Należy zwrócić uwagę na identyczność owiercenia kołnierzy kształtek i armatury. Stosować kołnierze na ciśnienie stosownie do przyjętego ciśnienia rur tj.

- PN 1,0 MPa dla rur w przewodzie rozdzielczym.

Wykonanie węzłów wodociągowych z kształtek z żeliwa sferoidalnego

Wymiary kształtek żeliwnych wg PN-EN 545:2010E.

Kształtki zabezpieczone zewnętrznie i wewnętrznie powłoką epoksydową.

Wszystkie elementy wykonane z żeliwa sferoidalnego powinny być odpowiedniej klasy. Wszystkie odlewy muszą być pozbawione pęcherzy gazowych, skaz i pęknięć.

Wykonawca wymieni wszystkie odlewy, które w ocenie Inżyniera wizualnie różnią się od wyrobu klasy pierwszej lub z innego powodu nie są najwyższej jakości, mimo, że elementy te przeszły próby hydrauliczne i inne testy. Nie dopuszcza się obecności żadnych zaślepień, wypełnień, zgrzewów i zabezpieczeń na odlewach.

Wykonanie metodą bezwykopową wytypowanych odcinków wodociągów DN 200 mm ze względu na istniejące drzewa.

W ul. Burchardta i ul. Skwer Kościuszki ze względu na zbliżenia istniejących drzew do wodociągu DN 200 mm projektowanego po trasie istniejącego wodociągu DN 80 mm,

przewiduje się wykonanie wytypowanych odcinków przewodów wodociągowych metodą bezwykopową (np. kraking – burstlining statyczny). Technika ta polega na zniszczeniu oraz rozepchnięciu starego przewodu i wciągnięciu na jego miejsce za pomocą urządzenia hydraulicznego nowego przewodu wodociągowego. W miejscach gdzie nie jest możliwe wykonanie wodociągu tą metodą, ze względu na izolację termiczną i usytuowanie wysokościowe przewodu, należy wykonać podkop długości około 1,5 m na wysokości drzewa.

Odcinki zbliżenia sieci wodociągowej do istniejących drzew z wytypowaniem metody wykonania przedstawiono w dokumentacji projektowej.

Właściwości mechaniczne przy rozciąganiu

Rury powinny być wykonane z żeliwa sferoidalnego, posiadającego właściwości mechaniczne nie gorsze od podanych w poniższej tabeli.

Badany parametr	Rury odlewane odśrodkowo	Rury odlewane nieodśrodkowo
Wytrzymałość na rozciąganie (MPa)	420	420
0,2-procentowa, umowna granica plastyczności (MPa)	300	300
Wytrzymałość na zerwanie (MPa)	550	500
Wydłużenie po zerwaniu (%) (do DN 1000 mm)	10	5
Wydłużenie po zerwaniu (%) (powyżej DN 1000 mm)	7	5

Ochrona przed korozją

Powłoki ochronne zgodnie z normą PN-EN 545:2010E.

Prostoliniowość rur

Rury nominalnie prostoliniowe nie mogą wykazywać krzywizny, ani innych odchyłeń od linii prostej, maksymalna odchyłka nie powinna przekraczać 0,125 % ich długości.

Uszczelnienie kołnierzy

Uszczelki stosowane w wodociągach powinny być wykonane z kauczuku etylenowo-propylenowego (EPDM lub EPM).

Uszczelki powinny mieć grubość 3,2 mm i zakrywać całą powierzchnię kołnierza, aby można było je dopasować do śrub mocujących.

Twardość gumy (zmierzona w międzynarodowych stopniach twardości gumy – IRHD) powinna wynosić od 66 do 75.

Uszczelki należy przechowywać w suchym, chłodnym miejscu i chronić przed bezpośrednim działaniem światła słonecznego oraz odkształceniami

Połączenia kielichowe powinny zachować szczelność przy następujących przesunięciach osiowych i kątowych oraz określonym ciśnieniu znamionowym:

Średnica nominalna (mm)	do 300	300–600	700–1200	1400–2000
Kąt zmiany trasy	5°	4°	2½°	1½°
Przesunięcie osiowe (mm)	25	40	50	60

Na wszystkie materiały przeznaczone do bezpośredniego kontaktu w wodą pitną wymagane jest przedstawienie przez Wykonawcę atestu PZH o możliwości kontaktu z wodą pitną.

Przed wbudowaniem powyższych materiałów Wykonawca uzyska (po przedstawieniu atestów PZH) dopuszczenie PPS do wbudowania.

2.3. Węzły wodociągowe i połączenia z armaturą

Połączenie pomiędzy istniejącymi i nowymi odcinkami wodociągu nastąpi w węzłach wodociągowych.

Połączenia istniejących rur żeliwnych z rurami projektowanymi żeliwnymi należy wykonać z zastosowaniem kształtek kompensacyjnych rurowo-kołnierzowych.

Do skręcania połączeń kołnierzowych stosować śruby, nakrętki i podkładki ze stali odpornej na korozję (nierdzewnej) gatunku min. 0H18N9. Należy zwrócić uwagę na identyczność owiercenia kołnierzy kształtek i armatury.

2.4. Uzbrojenie przewodów wodociągowych

Zasuwy klinowe wodociągowe kołnierzowe DN 200, DN 100, DN 80mm PN 1,0 MPa z pełnym przelotem, do zabudowy w gruncie:

- ze skrzynką uliczną i przedłużaczem teleskopowym,
- z odlanym symbolem żeliwa, ciśnieniem i symbolem Producenta,
- zasuwy klinowe miękkouszczelnione, wg PN-EN 1171:2007 (DIN 3352-4A),
- przyłącza kołnierzowe wg PN-EN 1092-2,
- długość zabudowy wg PN-EN 558-1, szereg 14/15 (DIN 3202,F4/F5),
- korpus, klin i pokrywa z żeliwa sferoidalnego EN- JS 1030 (GGG-40),
- klin całkowicie gumowany (wewnątrz i zewnątrz) – elastomerem EPDM, dopuszczony atestem DVGW W270 do wody do picia,
- klin prowadzony na całej długości za pomocą elementów ślizgowych z tworzywa sztucznego,
- wrzeciono ze stali nierdzewnej o zawartości min. 13% Cr, niewznoszące się, gwint walcowany na zimno,
- tuleja uszczelniająca (obsada łożyskowa) z mosiądzu,
- uszczelnienie wrzeciona : pierścień górny, min. 3 oringi ,pierścień dolny, oringi wykonane z gumy EPDM,
- uszczelnienie wrzeciona musi gwarantować szczelność na podciśnienie do 1 Tora
- możliwość wymiany uszczelnienia w tulei pod pełnym ciśnieniem roboczym,
- nakrętka wrzeciona (kostka) wewnętrzna wymienna, z mosiądzu utwardzonego powierzchniowo (Zn39), komplet o wystarczającej długości gwintu pozwalającego na duże obciążenia momentem skręcającym,
- powierzchnie oporowe wrzeciona z niskotarciowymi podkładkami z tworzywa sztucznego,
- korpus z pokrywą połączony za pomocą śrub ze stali nierdzewnej A2-70, gniazda śrub zabezpieczone przed zanieczyszczeniem,
- pełny prosty przepływ przez zasuwę dla przepływającego medium,
- ochrona antykorozyjna korpusu zewnątrz i wewnątrz z żywicy epoksydowej (dopuszcza się ochronę wewnętrznych powierzchni emalią), grubość powłoki ochronnej min. 250 μm, odporna na przebicie metodą iskrową 3 kV, jakość powłoki potwierdzona certyfikatem wydanym przez GSK lub równoważnym, przy czym w takim przypadku należy, dla każdej dostarczonej partii materiałów, dostarczyć dokumenty potwierdzające badania grubości powłok ochronnych, kolor niebieski.

Obudowa teleskopowa do zasuwy

- stal ocynkowana ogniowo zgodnie z PN-EN 10240:2001,
- łącznik dolny z żeliwa sferoidalnego zgodnego z PN-EN 1563:2000,
- kołpak z żeliwa szarego zgodnego z normą PN-EN 1561:2000 klasy nie niższej niż GG20,

- części żeliwne pokryte żywicą epoksydową nakładaną elektrostatycznie lub fluidalnie,
- obudowa (rura ochronna dolna i górna) z PE lub PP,
- śruba ze stali ocynkowanej ogniowo zgodnie z PN-EN 10240:2001,
- zawlecarka ze stali nierdzewnej klasy A2,
- kaptur trzpienia oraz elementy teleskopu przymocowane i połączone w sposób uniemożliwiający przypadkowe rozłączenie.

Hydrant nadziemny

- DN 80 mm, z miękkim uszczelnieniem na ciśnienie **PN 1,0 MPa**
- hydrant powinien spełniać wymagania normy PN-EN 14384.
- klasy A wg PN-EN 1074-1 do 6:2005,
- przyłącze kołnierzowe wg PN-EN 1092-2,
- zgodność konstrukcyjna z normą PN-EN 545:2010,
- z odlanym symbolem żeliwa, ciśnieniem i symbolem Producenta na kolumnie nadziemnej,
- wymaga się aby hydranty posiadały oznakowanie Symbolem CE uzupełnione numerem jednostki notyfikującej; elementy te winny być umieszczone na wyrobie przed wprowadzeniem go na rynek lub oddaniem do użytku.
- z podwójnym zamknięciem (samoczynne dodatkowe odcięcie kulowe),
- możliwość wymiany elementów wewnętrznych pod ciśnieniem,
- ryglowanie zabezpieczające elementów wewnętrznych,
- samoczynne odwodnienie korpusu (przy całkowitym zamknięciu hydrantu) i ochrona przed wzrostem ciśnienia,
- głowica hydrantu wyposażona w zawór napowietrzający,
- hydrant dzielony z punktem łamania, łatwo naprawialny, obracalny wokół osi pionowej,
- kolumna górna z żeliwa sferoidalnego EN - JS 1050 (GGG-50), z możliwością obrotu kolumny o dowolny kąt w płaszczyźnie poziomej,
- kolumna dolna z żeliwa sferoidalnego EN - JS 1050 (GGG-50), jednoczęściowy odlew,
- wrzeciono i trzpień ze stali nierdzewnej 1.4021,
- wrzeciono z gwintem walcowanym na zimno,
- nakrętka wrzeciona i inne elementy łączeniowe (tuleje i końcówki trzpieni) z mosiądzu utwardzonego powierzchniowo (Zn39),
- bezobsługowe uszczelnienie przedłużenia wrzeciona za pomocą o-ringów w tulei mosiężnej,
- grzybek zamykający z żeliwa sferoidalnego EN - JS 1050 (GGG-50) wulkanizowany EPDM,
- siedzisko grzybka w kolumnie dolnej w tulei mosiężnej wprasowanej w korpus hydrantu,
- śruby ze stali nierdzewnej klasy A2; śruby łączące kolumnę górną i dolną ze stali nierdzewnej, tzw. łamliwe,
- wewnętrzne elementy łączne ze stali nierdzewnej,
- DN80 z dwoma wylotami typu „B” (nasady 75 mm),
- DN100 z dwoma wylotami górnymi typu „B” i dolnym typu „A” (nasada 110 mm),
- nasady i ich pokrywy ze stopu aluminium,
- pokrywy nasad z linkami mocującymi do korpusu,

- wyposażony w osłonę odwodnieniową (otulinę podziemnej części hydrantu), odwodnienie powinno nastąpić z chwilą całkowitego zamknięcia hydrantu,
- kołnierze przyłączeniowe (nasady boczne) zgodne z PN-91/M-51038,
- wydajność hydrantu DN 80 powinna wynosić minimum 10 dm³/s a hydrantu DN 100 minimum 15 dm³/s przy ciśnieniu 0,2 MPa zgodnie z Rozporządzeniem Ministra Spraw Wewnętrznych i Administracji z dnia 24.07.2009 r. w sprawie przeciwpożarowego zaopatrzenia w wodę oraz dróg pożarowych,
- z kompletem kształtek i zasuwą DN 80 mm w zależności od średnicy hydrantu (o charakterystyce zgodnej z opisem zasuw jak wyżej),
- ochrona antykorozyjna korpusu zewnątrz i wewnątrz z żywicy epoksydowej (dopuszcza się ochronę wewnętrznych powierzchni emalią), grubość powłoki ochronnej min. 250 µm, odporna na przebicie metodą iskrową 3 kV, jakość powłoki potwierdzona certyfikatem wydanym przez GSK lub równoważnym przy czym w takim przypadku należy, dla każdej dostarczonej partii materiałów, dostarczyć dokumenty potwierdzające badania grubości powłok ochronnych, kolor niebieski,
- hydranty powinny znajdować się w ciągłej ofercie katalogowej producenta jako wykonywane seryjnie.

Wraz z hydrantem należy dostarczyć:

- certyfikat zgodności CE na gotowy produkt,
- kartę katalogową produktu (opis techniczny potwierdzający wymagania materiałowe),
- atest higieniczny wydany przez Państwowy Zakład Higieny lub odpowiadającą instytucję członka Unii Europejskiej uprawnioną do wydawania takich atestów,
- atest Centrum Naukowo-Badawczego Ochrony Przeciwpożarowej w Józefowie.

Wymagana gwarancja minimum 24 miesiące.

Hydrant podziemny

- DN 80 mm, z miękkim uszczelnieniem na ciśnienie **PN 1,0 MPa**
- hydrant powinien spełniać wymagania normy PN-EN 14384.
- klasy A wg PN-EN 1074-1 do 6:2005,
- przyłącze kołnierzowe wg PN-EN 1092-2,
- zgodność konstrukcyjna z normą PN-EN 545:2010,
- z odlanym symbolem żeliwa, ciśnieniem i symbolem Producenta na kolumnie nadziemnej,
- wymaga się aby hydranty posiadały oznakowanie Symbolem CE uzupełnione numerem jednostki notyfikującej; elementy te winny być umieszczone na wyrobie przed wprowadzeniem go na rynek lub oddaniem do użytku.
- z podwójnym zamknięciem (samoczynne dodatkowe odcięcie kulowe),
- możliwość wymiany elementów wewnętrznych pod ciśnieniem,
- ryglowanie zabezpieczające elementów wewnętrznych,
- samoczynne odwodnienie korpusu (przy całkowitym zamknięciu hydrantu) i ochrona przed wzrostem ciśnienia,
- głowica hydrantu wyposażona w zawór napowietrzający,
- hydrant dzielony z punktem łamania, łatwo naprawialny, obracalny wokół osi pionowej,
- kolumna górna z żeliwa sferoidalnego EN - JS 1050 (GGG-50), z możliwością obrotu kolumny o dowolny kąt w płaszczyźnie poziomej,
- kolumna dolna z żeliwa sferoidalnego EN- JS 1050 (GGG-50), jednoczęściowy odlew,

- wrzeciono i trzpień ze stali nierdzewnej 1.4021,
- wrzeciono z gwintem walcowanym na zimno,
- nakrętka wrzeciona i inne elementy łączeniowe (tuleje i końcówki trzpieni) z mosiądzu utwardzonego powierzchniowo (Zn39),
- bezobsługowe uszczelnienie przedłużenia wrzeciona za pomocą o-ringów w tulei mosiężnej,
- grzybek zamykający z żeliwa sferoidalnego EN - JS 1050 (GGG-50) wulkanizowany EPDM,
- siedzisko grzybka w kolumnie dolnej w tulei mosiężnej wprasowanej w korpus hydrantu,
- śruby ze stali nierdzewnej klasy A2; śruby łączące kolumnę górną i dolną ze stali nierdzewnej, tzw. łamliwe,
- wewnętrzne elementy łączne ze stali nierdzewnej,
- DN80 z dwoma wylotami typu 'B' (nasady 75 mm),
- nasady i ich pokrywy ze stopu aluminium,
- pokrywy nasad z linkami mocującymi do korpusu,
- wyposażony w osłonę odwodnieniową (otulinę podziemnej części hydrantu), odwodnienie powinno nastąpić z chwilą całkowitego zamknięcia hydrantu,
- kołnierze przyłączeniowe (nasady boczne) zgodne z PN-91/M-51038,
- wydajność hydrantu DN 80 powinna wynosić minimum 10 dm³/s a hydrantu DN 100 minimum 15 dm³/s przy ciśnieniu 0,2 MPa zgodnie z Rozporządzeniem Ministra Spraw Wewnętrznych i Administracji z dnia 24.07.2009 r. w sprawie przeciwpożarowego zaopatrzenia w wodę oraz dróg pożarowych,
- z kompletem kształtek i zasuwą DN 80 mm (o charakterystyce zgodnej z opisem zasuw jak wyżej),
- ochrona antykorozyjna korpusu zewnątrz i wewnątrz z żywicy epoksydowej (dopuszcza się ochronę wewnętrznych powierzchni emalią), grubość powłoki ochronnej min. 250 µm, odporna na przebicie metodą iskrową 3 kV, jakość powłoki potwierdzona certyfikatem wydanym przez GSK lub równoważnym przy czym w takim przypadku należy, dla każdej dostarczonej partii materiałów, dostarczyć dokumenty potwierdzające badania grubości powłok ochronnych, kolor niebieski,
- hydranty powinny znajdować się w ciągłej ofercie katalogowej producenta jako wykonywane seryjnie.

Wraz z hydrantem należy dostarczyć:

- certyfikat zgodności CE na gotowy produkt,
- kartę katalogową produktu (opis techniczny potwierdzający wymagania materiałowe),
- atest higieniczny wydany przez Państwowy Zakład Higieny lub odpowiadającą instytucję członka Unii Europejskiej uprawnioną do wydawania takich atestów,
- atest Centrum Naukowo-Badawczego Ochrony Przeciwpożarowej w Józefowie.
- Wymagana gwarancja minimum 24 miesiące.
- Oznakowanie fabryczne armatury
- Zgodnie z ustawą o wyrobach budowlanych (dz. U. Nr 92 poz. 881) z dnia 16.04.2004 r. wymagane jest znakowanie wyrobów budowlanych (w tym armatury) znakiem „CE” i znakiem budowlanym „B”.

Ponadto wraz z armaturą należy dostarczyć stosownie:

- certyfikaty zgodności CE na gotowy produkt,
- karty katalogowe produktów (opis techniczny potwierdzający wymagania materiałowe),

- dla materiałów przeznaczonych do kontaktu z wodą pitną atesty higieniczne wydane przez Państwowy Zakład Higieny lub odpowiadającą instytucję członka Unii Europejskiej uprawnioną do wydawania takich atestów.

Zespół odpowietrzająco - napowietrzający do bezpośredniej zabudowy w gruncie:

- spełniający wymagania PN-EN 1074-4:2002,
- do bezpośredniej zabudowy w gruncie,
- zawór w kolumnie ze stali nierdzewnej,
- samoczynne odcięcie zaworu,
- kołnierz przyłączeniowy DN 80 mm owiercony zgodnie z EN 1092-2,
- na ciśnienie PN 1,0 MPa,
- skrzyznka uliczna o otworze ≥ 300 mm.

Doszczelniacze

- korpus z żeliwa sferoidalnego GGG50,
- śruby, nakrętki i podkładki ze stali nierdzewnej,
- uszczelka - guma NBR,
- pokrycie - farbą proszkową epoksydową, grubość powłoki ochronnej min. 250 μm , kolor niebieski,

2.5. Blok oporowy

Blok należy wykonać jako monolityczny z betonu C 25/35, F50, W8 zbrojonego siatką z prętów ze stali St3S. Blok oporowy posadowiony na podbudowie jak dla wodociągu (zgodnie z dokumentacją).

2.6. Składowanie materiałów

Rury

Rury można składować na otwartej przestrzeni, układając je w pozycji leżącej jedno- lub wielowarstwowo. Do czasu wbudowania, końce rur powinny być zamknięte pokrywami. Powierzchnia składowania powinna być utwardzona i zabezpieczona przed gromadzeniem się wód opadowych.

Wykonawca jest zobowiązany układać rury w sposób zapewniający stateczność oraz umożliwiający dostęp do poszczególnych stosów lub pojedynczych rur.

Armatura

Armaturę sieci wodociągowej zabezpieczoną fabrycznie należy składować w wydzielonych chronionych przed uszkodzeniem miejscach, z podziałem na rodzaje i średnice.

Przy pracach przeładunkowych stosować odpowiednie przenośniki.

Kruszywo

Kruszywo należy składować na utwardzonym i odwodnionym podłożu w sposób zabezpieczający je przed zanieczyszczeniem innymi rodzajami i frakcjami kruszyw.

Przechowywanie cementu powinno być zgodne z PN-EN 197-1:2012.

3. SPRZĘT

3.1. Ogólne wymagania dotyczące sprzętu

Ogólne wymagania dotyczące sprzętu podano w "Wymaganiach ogólnych" punkt 3.

3.2. Sprzęt do wykonania przebudowy wodociągu

Wykonawca przystępujący do wykonania budowy i przebudowy wodociągu powinien wykazać się możliwością korzystania z następującego sprzętu mechanicznego:

- żuraw budowlany samochodowy,
- koparek podsiębiernych, koparko-ładowarek,
- samochód skrzyniowy,
- samochód dostawczy,
- beczkowóz,
- urządzenie do wykonania odcinków wodociągu metodą bezwykopową (niszczenie i rozpychanie istniejącego przewodu i wprowadzanie nowego przewodu).

4. TRANSPORT

4.1. Ogólne wymagania dotyczące transportu

Ogólne wymagania dotyczące transportu podano w "Wymaganiach ogólnych" punkt 4.

4.2. Transport rur

Rury mogą być przewożone dowolnymi środkami transportu w sposób zabezpieczający je przed uszkodzeniem lub zniszczeniem. Przy wielowarstwowym układaniu rur górna warstwa nie może przewyższać ścian środka transportu o więcej niż 1/3 średnicy zewnętrznej wyrobu.

Wykonawca zapewni przewóz rur w pozycji poziomej wzdłuż środka transportu.

4.3. Transport kruszyw

Kruszywa mogą być przewożone dowolnymi środkami transportu w sposób zabezpieczony przed zanieczyszczeniem i nadmiernym zawilgoceniem.

4.4. Transport mieszanki betonowej

Do przewozu mieszanki betonowej Wykonawca zapewni takie środki transportowe, które nie spowodują segregacji składników, zmiany składu mieszanki, zanieczyszczenia mieszanki i obniżenia temperatury przekraczającego granicę określoną w wymaganiach technologicznych.

4.5. Transport cementu

Transport cementu powinien być zgodny z PN-EN 197-1:2012.

5. WYKONANIE ROBÓT

5.1. Ogólne zasady wykonania robót

Ogólne zasady wykonania robót podano w "Wymaganiach ogólnych" punkt 5.

5.2. Roboty przygotowawcze

Przed przystąpieniem do robót Wykonawca dokona ich wytyczenia i trwale oznaczy je w terenie za pomocą kołków osiowych, kołków świadków i kołków krawędziowych.

W przypadku niedostatecznej ilości reperów stałych, Wykonawca wbuduje repery tymczasowe (z rzędnymi sprawdzonymi przez służby geodezyjne), a szkice sytuacyjne reperów i ich rzędne przekaże Inżynierowi Kontraktu.

Podczas badań geotechnicznych stwierdzono sporadyczne występowanie wody gruntowej w poziomie posadowienia wodociągów. W przypadku niezbędnym wspomagać się odwodnieniem igłofiltrami ograniczając czas prowadzenia odwodnienia do trzech dni.

5.3. Likwidacje

Likwidowane przewody należy usunąć z gruntu i zutylizować.

Materiał likwidowanych elementów należy usunąć z wykopu.

Miejsce po zdemontowanych elementach należy zasypać materiałem sypkim zagęszczalnym (np. piaskiem). Zasypkę wykonywać warstwami grubości 30 cm do spodu konstrukcji drogowej, każdą warstwę zagęszczając do uzyskania odpowiedniego stopnia zagęszczenia w zależności od usytuowania (pod jezdnią, pod chodnikiem, trawnikiem lub terenem nieutwardzonym).

Spodziewane materiały z likwidacji to żeliwo, stal, PE oraz beton.

Należy zdemontować tabliczki orientacyjne likwidowanych zasuw i hydrantów.

Materiały usunięte z wykopu należy zutylizować zgodnie z wymogami ochrony środowiska.

5.4. Roboty montażowe

5.4.1. Zasady ogólne

Spadki i głębokość posadowienia rurociągu powinny być zgodne z dokumentacją projektową. Rzędne dna, powinny być zgodne z dokumentacją projektową.

W miejscach kolizji z innymi instalacjami przewidziano wykonanie podwieszenia przy pomocy konstrukcji odciażającej.

Roboty przygotowawcze powinny być przeprowadzone według ustaleń zawartych w Szczegółowej Specyfikacji Technicznej ST.02.00.00 Roboty ziemne.

5.4.2. Rury

Technologia budowy sieci musi gwarantować utrzymanie trasy i spadków przewodów. Do budowy przewodów w wykopie otwartym można przystąpić po częściowym odbiorze technicznym wykopu i podłoża na odcinku co najmniej 30 m.

Przewody sieci wodociągowej należy ułożyć zgodnie z wymaganiami PN-B-10725:1997. Poszczególne ułożone rury powinny być unieruchomione przez obsypanie piaskiem pośrodku długości rury i mocno podbite, aby rura nie zmieniała położenia podczas montażu kolejnych odcinków. Montaż rur powinien odbywać się zgodnie z instrukcją producenta.

Materiały użyte do budowy przewodów powinny być zgodne z Dokumentacją Projektową. Rury do budowy przewodów przed opuszczeniem do wykopu, należy oczyścić z ziemi oraz sprawdzić czy nie uległy uszkodzeniu w czasie transportu i składowania.

Po zakończeniu prac montażowych w danym dniu należy otwarty koniec ułożonego przewodu zabezpieczyć przed ewentualnym zamuleniem wodą gruntową lub opadową przez zatkanie wlotu odpowiednio dopasowaną pokrywą.

Montaż kształtek żeliwnych

Kształtki wodociągowe powinny być dostarczone na budowę z zamkniętymi końcami i atestami prób fabrycznych na ciśnienie min. 1,0 MPa.

Przed montażem zdjąć zaślepki. Ewentualne zabrudzenia usuwać przed montażem. Podczas wykonywania montażu nie składować w rurach żadnych narzędzi i odzieży. Miejsca połączeń podkopywać tak, aby nie nastąpiło zapiaszczenie uszczelki czy kołnierza. Osadzanie uszczelki wykonywać zgodnie z wytycznymi producenta rur. Starannie kontrolować położenie uszczelki w każdym połączeniu po jego montażu.

Elementy wątpliwe wycofać z montażu do wyjaśnienia.

Materiały użyte do budowy przewodów powinny być zgodne z Dokumentacją Projektową. Kształtki do budowy przewodów przed opuszczeniem do wykopu, należy oczyścić z ziemi oraz sprawdzić czy nie uległy uszkodzeniu w czasie transportu i składowania.

Podsypkę wykonać zgodnie z SST S-02.00.00. Roboty ziemne.

Przewody należy układać ze spadkiem zgodnym z Dokumentacją Projektową. Spadku nie wolno korygować przez podkładanie twardych przedmiotów (np. drewno, kamienie).

Po zakończeniu prac montażowych w danym dniu należy otwarty koniec ułożonego przewodu zabezpieczyć przed ewentualnym zamuleniem przez zatkanie wlotu odpowiednio dopasowaną pokrywą.

Wszystkie połączenia powinny być wykonane zgodnie z zaleceniami i instrukcjami Producenta rur, jak też z odpowiednimi normami krajowymi, Specyfikacjami i Dokumentacją Projektową.

Po sprawdzeniu prawidłowości ułożenia przewodów i badaniu szczelności według wymagań PN-B-10725:1997, należy rury zasypać do takiej wysokości, aby znajdujący się nad nimi grunt uniemożliwił wypłynięcie ich po ewentualnym zalaniu wykopu. Zасыпkę wykonać zgodnie z SST S-02.00.00. Roboty ziemne.

Blok oporowy stosować w miejscach wskazanych w dokumentacji:

- przy podłączeniu do wodociągu istniejącego,
- na zmianie kierunku wodociągu.

Blok posadowiony na podbudowie jak dla wodociągu, zgodnie z dokumentacją.

Blok należy wykonać jako monolityczny z betonu C25/35, F50, W8 zbrojonego siatką z prętów. Przestrzeń za blokiem powinien stanowić nienaruszony grunt rodzimy. W przypadkach nadmiernego wybrania gruntu stosować wypełnienie z betonu min. C16/20. Łoże między blokiem a kształtką z betonu C16/20. Na styku betonu z kształtką stosować przekładkę z papy niepiaskowanej.

5.4.3. Montaż armatury

Podczas montażu zasuw oraz innych połączeń kołnierzowych zwrócić szczególną uwagę na to, że uszczelki powinny zakrywać całą powierzchnię kołnierza i być umiejscowione osiowo. Zasowy wyposażyć w przedłużacz stały lub teleskopowy i skrzynkę uliczną.

Hydranty podziemne i hydrant nadziemny łączyć do zasowy DN80 mm poprzez króciec dwukołnierzowy i kolanko ze stopką. Wykonać obsypkę chłonną dla odwadniania hydrantu. Zamontować przedłużacz teleskopowy hydrantu lub/ i zasowy. Skrzynkę uliczną hydrantu lub/ i zasowy dostosować do rzędnej terenu. W terenie zielonym skrzynkę uliczną posadowić na płycie podkładowej dwudzielnej betonowej i zabezpieczyć pierścieniem dwudzielnym betonowym prefabrykowanym lub kostką betonową typu Polbruk.

5.4.4. Podłączenie do istniejącego wodociągu

Podłączenie projektowanego odcinka przewodu rozdzielczego z żeliwa sferoidalnego do istniejącego z żeliwa obejmuje montaż kształtki kompensacyjnej rurowo-kołnierzowej.

5.4.5. Taśmy i tablice orientacyjne

Po zakończeniu robót ziemnych wodociągi należy oznakować przez ułożenie taśmy lokalizacyjnej min. 0,2 m nad przewodami oraz zamontować tablice orientacyjne z tworzyw sztucznych do oznaczania uzbrojenia na przewodach wodociągowych wg PN-86/B-09700. Lokalizację tablic ustalić w porozumieniu z użytkownikiem. Tablice należy zamontować na słupkach betonowych.

5.4.6. Uruchomienie wodociągu

Po wykonaniu sieci lub odcinka sieci przed włączeniem do użytkowania należy wykonać mycie, dezynfekcję i płukanie wykonanych przewodów wodociągowych oraz badania bakteriologiczne zgodnie z projektem.

Ponadto przed wbudowaniem materiałów kontaktujących się z wodą pitną należy uzyskać akceptację Sanepidu na stosowanie tych materiałów.

Płukanie i czyszczenie przewodu wodociągowego

Po uzyskaniu pozytywnych wyników próby szczelności, przewód wodociągowy należy poddać płukaniu, używając w tym celu czystej wody wodociągowej.

Prędkość przepływu wody w przewodzie powinna umożliwić usunięcie wszystkich zanieczyszczeń mechanicznych występujących w przewodzie.

Woda płuczająca po zakończeniu płukania powinna być poddana badaniom fizykochemicznym i bakteriologicznym w jednostce badawczej do tego upoważnionej.

Dezynfekcja przewodu wodociągowego.

Jeżeli wyniki badań fizykochemicznych i bakteriologicznych wskazują na potrzebę dezynfekcji przewodu lub jest ona polecona przez Inżyniera Kontraktu, powinna być ona prowadzona przez Wykonawcę. Proces dezynfekcji wykonanego przewodu wodociągowego powinien być przeprowadzony przez Wykonawcę, który powinien dostarczyć potrzebny sprzęt, materiały i siłę roboczą, wymagane do przeprowadzenia dezynfekcji zgodnie z obowiązującymi procedurami.

Proces dezynfekcji powinien być przeprowadzony przy użyciu np. roztworów wodnych wapna chlorowanego lub roztworu podchlorynu sodu w czasie 24 godzin (zalecane stężenie 1 dm³ podchlorynu sodu na 500 dm³ wody). Po tym okresie kontaktu pozostałość chloru w wodzie powinna wynosić ok. 10 mg Cl₂/dm³.

Po przeprowadzeniu dezynfekcji przewodu należy go opróżnić i napełnić wodą. Po dalszych 24 godzinach należy pobrać próbki z obydwu końców przewodu. Jeżeli wyniki te będą niezadowolające, Wykonawca powinien powtórzyć całą procedurę związaną z dezynfekcją przewodu aż do osiągnięcia pozytywnych wyników.

Na zakończenie dezynfekcji przewodu powinien on zostać napełniony wodą pod ciśnieniem eksploatacyjnym. Wykonawca nie powinien odprowadzać chlorowanej wody, wykorzystanej w procesie dezynfekcji przewodu, do kanalizacji i cieków wodnych, bez uprzedniej dechloracji.

Przyłączanie nowych przewodów do istniejących.

Podłączenia te mogą być wykonywane wyłącznie z upoważnienia Inżyniera Kontraktu, po potwierdzeniu pozytywnych wyników badań fizykochemicznych i bakteriologicznych wykonanych przez Wykonawcę. Istotną rzeczą jest zachowanie absolutnej czystości. Nie można dopuścić do kontaktu wody gruntowej z rurami wodociągowymi. Wszystkie ucięte końce lub wystawione części rur i armatury powinny być najpierw dokładnie oczyszczone tak, aby nie występowały na nich jakiegokolwiek niepożądane materiały, a następnie spryskane 10% roztworem podchlorynu sodu. Przed montażem przewodu wszystkie złączki, części uzupełniające i narzędzia powinny również być oczyszczone i spryskane 10% roztworem podchlorynu sodu. Nowo wykonane połączenia powinny być poddane jak najszybciej próbie szczelności.

Po przeprowadzeniu kolejno wymaganych prób i badań, wykonany przewód wodociągowy będzie traktowany jako eksploatacyjny i po tym fakcie Wykonawca nie powinien podejmować już żadnych działań, które powodowałyby zakłócenie pracy wodociągu.

Zabezpieczenie wody do przeprowadzenia prób, czyszczenia i dezynfekcji.

Do prób, czyszczenia i dezynfekcji nowych przewodów wodociągowych użyta będzie wyłącznie woda pitna z wodociągu miejskiego. Wykonawca będzie obciążony opłatami ustalonymi przez dostawcę wody wg obowiązującego cennika. Poczyni on również własne przygotowania i będzie odpowiedzialny za wszystkie koszty związane z odprowadzeniem wody użytej do prób, czyszczenia i dezynfekcji wykonanego przewodu wodociągowego. Należy zapobiec przedostawaniu się chlorowanej wody do kanalizacji oraz otwartych czy płynących w kanale zamkniętym cieków wodnych, bez uprzedniej dechloracji.

6. KONTROLA JAKOŚCI ROBÓT

6.1. Ogólne zasady kontroli jakości robót

Ogólne zasady kontroli jakości robót podano w "Wymaganiach ogólnych" punkt 6.

6.2. Kontrola, pomiary i badania

6.2.1. Kontrola, pomiary i badania w czasie robót

Wykonawca jest zobowiązany do stałej i systematycznej kontroli prowadzonych robót w zakresie i z częstotliwością określoną w niniejszej SST i zaakceptowaną przez Inżyniera Kontraktu.

W szczególności kontrola powinna obejmować:

- sprawdzenie rzędnych założonych ław celowniczych w nawiązaniu do podanych stałych punktów wysokościowych z dokładnością do 1 cm,
- badanie odchylenia osi wodociągu,
- sprawdzenie zgodności z dokumentacją projektową i Specyfikacją Techniczną ułożenia przewodów,
- sprawdzenie prawidłowości i skuteczności uszczelnienia przewodów,
- sprawdzenie prawidłowości wykonania bloków oporowych,
- sprawdzenie prawidłowości płukania i dezynfekcji wodociągu,
- sprawdzenie zabezpieczenia przed korozją,
- sprawdzenie prawidłowości wykonania oznakowania rurociągu.

Próbę szczelności przeprowadzić na parametry podane w Dokumentacji Technicznej i zgodnie z Normą PN-B-10725:1997. Próby te należy wykonywać dla kolejnych odbieranych odcinków przewodu, ale na żądanie Inżyniera Kontraktu należy również przeprowadzić próbę szczelności całego przewodu.

Cały przewód może być poddany próbie szczelności dopiero po uzyskaniu pozytywnych wyników prób szczelności poszczególnych jego odcinków.

Ciśnienie próbne podczas badania całego przewodu:

$$P_p = p_r$$

Wyniki prób szczelności poszczególnych odcinków, jak i całego przewodu powinny być ujęte w protokołach podpisanych przez Przedstawicieli Wykonawcy i Inżyniera Kontraktu.

6.2.2. Dopuszczalne tolerancje i wymagania

Dopuszczalne tolerancje i wymagania wynoszą:

- odchylenie przewodu rurowego w planie, nie powinno przekraczać ± 5 cm,
- odchylenie spadku ułożonego wodociągu od przewidzianego w projekcie nie powinno przekraczać -5% projektowanego spadku (przy zmniejszonym spadku) i +10% projektowanego spadku (przy zwiększonym spadku),
- odchylenie wymiarów w planie nie powinno być większe niż $\pm 0,1$ m.

7. OBMIAR ROBÓT

7.1. Ogólne zasady obmiaru robót

Ogólne zasady obmiaru robót podano w "Wymaganiach ogólnych" punkt 7.

7.2. Jednostka obmiarowa

Wyróżnia się następujące jednostki obmiarowe:

- 1 m wodociągu,
- 1 kpl montażu węzła przyłączeniowego do istniejącej sieci wodociągowej,
- 1 m likwidacji (demontażu) wodociągu,

- 1 kpl montaż zestawu hydrantowego nadziemnego,
- 1 kpl montaż zestawu hydrantowego podziemnego,
- 1 kpl montaż zestawu napowietrzająco-odpowietrzającego,
- 1 kpl betonowego bloku oporowego.

8. ODBIÓR ROBÓT

8.1. Ogólne zasady odbioru robót

Ogólne zasady odbioru robót podano w "Wymaganiach ogólnych" punkt 8.

Roboty uznaje się za wykonane zgodnie z dokumentacją projektową, SST i wymaganiami Inżyniera Kontraktu, jeżeli wszystkie pomiary i badania z zachowaniem tolerancji według punktu 6 dały wyniki pozytywne.

8.2. Odbiór robót zanikających i ulegających zakryciu

Odbiorowi robót zanikających i ulegających zakryciu podlegają roboty montażowe wykonania wodociągu i jego uzbrojenia.

Odbiór robót zanikających powinien być dokonany w czasie umożliwiającym wykonanie korekt i poprawek, bez hamowania ogólnego postępu robót.

9. PODSTAWA PŁATNOŚCI

9.1. Ogólne ustalenia dotyczące podstawy płatności

Ogólne ustalenia dotyczące podstawy płatności podano w "Wymaganiach ogólnych" punkt 9.

9.2. Cena jednostki obmiarowej

- Cena wykonania 1 m wodociągu obejmuje:
- wykonanie wykopu (wg ST 02.00.00. Roboty ziemne),
- koszt zakupu i dowozu materiałów,
- zabezpieczenie sieci obcych w miejscu skrzyżowania,
- wykonanie podsypki,
- montaż wodociągu w wykopie,
- montaż wodociągu pod jezdnią w wykopie,
- wykonanie wodociągu metodą bezwykopową,
- montaż kształtek i armatury,
- zabezpieczenie termiczne wodociągu z prefabrykatów z pianki PU (łupki poliuretanowe),
- przeprowadzenie próby szczelności,
- wykonanie mycia, płukania i dezynfekcji wodociągu wraz z badaniem fizykochemicznym i bakteriologicznym wody,
- ułożenie niebieskiej taśmy ostrzegawczej z wkładką metalową,
- podłączenie do sieci istniejącej (wykonanie fragmentów wodociągów, montaż kształtek, armatury, niezbędne roboty ziemne),
- montaż tablic orientacyjnych,
- przeprowadzenie pomiarów i badań wymaganych w specyfikacji technicznej.
- zasypanie wykopu (wg ST 02.00.00. Roboty ziemne).

Cena 1 m likwidacji (demontażu) wodociągu lub przyłącza obejmuje:

- koszt zakupu i dowozu materiałów,
- wykonanie wykopu (wg ST 02.00.00 Roboty ziemne)
- demontaż i usunięcie z gruntu materiałów z likwidacji przewodów wodociągowych (rury, armatura, elementy betonowe itp.),
- zakorkowanie końców przewodów wodociągowych nie podlegających demontażowi,

- zasypanie wykopu (wg ST 02.00.00 Roboty ziemne),
- wywóz i utylizację materiałów z rozbiórki.
- przeprowadzenie pomiarów i badań wymaganych w specyfikacji technicznej.

Cena 1 kpl montażu węzła przyłączeniowego do istniejącej sieci wodociągowej obejmuje:

- koszt zakupu i dowozu materiałów,
- wykonanie wykopu (wg ST 02.00.00. Roboty ziemne),
- wykonanie podsypki,
- montaż kształtek i armatury w wykopie,
- podłączenie do sieci wodociągowej istniejącej
- montaż tablic orientacyjnych,
- przeprowadzenie próby szczelności,
- wykonanie mycia, płukania i dezynfekcji wodociągu wraz z badaniem fizykochemicznym i bakteriologicznym wody,
- ułożenie niebieskiej taśmy ostrzegawczej z wkładką metalową, podłączenie
- przeprowadzenie pomiarów i badań wymaganych w specyfikacji technicznej.
- zasypanie wykopu (wg ST 02.00.00. Roboty ziemne).

Cena wykonania 1 kpl. hydrantu nadziemnego lub podziemnego, obejmuje:

- koszt zakupu i dowozu materiałów,
- montaż kompletnego zestawu hydrantowego DN80 (podziemne lub nadziemne) na podbudowie betonowej,
- montaż zasuw,
- wykonanie obsypki chłonnej,
- montaż przedłużacza teleskopowego,
- montaż skrzynki ulicznej dla zasuw,
- montaż skrzynki ulicznej dla hydrantu podziemnego,.
- przeprowadzenie pomiarów i badań wymaganych w specyfikacji technicznej.

Cena wykonania 1 kpl. zespołu napowietrzająco – odpowietrzającego do bezpośredniej zabudowy podziemnej, obejmuje:

- koszt zakupu i dowozu materiałów,
- montaż kompletnego zespołu napowietrzająco – odpowietrzającego na trójniku redukcyjnym rury przewodowej wodociągowej,
- montaż skrzynki ulicznej dla zespołu,
- wykonanie obsypki chłonnej,
- wykonanie zabezpieczenia termicznego z prefabrykatów z pianki PU (łupki poliuretanowe),

Cena wykonania 1 kpl betonowego bloku oporowego obejmuje:

- koszt zakupu i dowozu materiałów,
- wykonanie bloku oporowego,
- przeprowadzenie pomiarów i badań wymaganych w specyfikacji technicznej.

9.3. Sposób rozliczenia robót tymczasowych i prac towarzyszących

Nadzór inwestorski i autorski są rozliczane przez Inwestora na podstawie odrębnych umów. Pozostałe prace towarzyszące, w tym geodezyjne (tyczenie, operat powykonawczy), nadzór geologiczny oraz wszystkie roboty tymczasowe (drogi tymczasowe, oznakowanie

i zabezpieczenie wykopów, zaplecze itp.), zostaną zapłacone w ramach ryczałtu za całe zadanie objęte Kontraktem. Koszty pozostałych prac towarzyszących i robót tymczasowych Wykonawca zobowiązany jest uwzględnić w robotach podstawowych kosztorysu ofertowego opartego o załączony do dokumentacji projektowej Przedmiar.

10. PRZEPISY ZWIĄZANE

10.1. Normy

1.	PN-B-10725:1997	Wodociągi. Przewody zewnętrzne. Wymagania i badania przy odbiorze.
2.	PN-EN 12201-1 do 5:	Systemy przewodów rurowych z tworzyw sztucznych do przesyłania wody. Polietylen (PE).
3.	PN-EN 1295-1:2002	Obliczenia statyczne rurociągów ułożonych w ziemi w różnych warunkach obciążenia. Część 1: Wymagania ogólne.
4.	PN-B-09700:1986	Tablice orientacyjne do oznaczania uzbrojenia na przewodach wodociągowych.
5.	PN-EN ISO 13968:2009	Systemy przewodów z tworzyw sztucznych. Rury z tworzyw termoplastycznych. Oznaczenie elastyczności obwodowej.
6.	PN-EN ISO 3126:2006	Systemy przewodowe z tworzyw sztucznych. Rury i kształtki z tworzyw sztucznych. Sprawdzanie wymiarów.
7.	PN-S-02205:1998	Drogi samochodowe. Roboty ziemne. Wymagania i badania.
8.	PN-EN 545:2010E	Rury, kształtki i wyposażenie z żeliwa sferoidalnego oraz ich złącza do rurociągów wodnych. Wymagania i metody badań.
9.	PN-C-89222:1997	Rury z tworzyw termoplastycznych do przesyłania płynów. Wymiary.
10.	PN-EN ISO 9967:2008	Rury z tworzyw termoplastycznych. Oznaczanie wskaźnika pełzania.
11.	PN-EN 1171:2007	Armatura przemysłowa. Zasuwki żeliwne.
12.	PN-EN 1074-6:2009	Armatura wodociągowa. Wymagania użytkowe i badania sprawdzające. Część 6: Hydranty.
13.	PN-EN 1074-4:2002	Armatura wodociągowa. Wymagania użytkowe i badania sprawdzające. Część 4: Zawory napowietrzająco-odpowietrzające
14.	PN-M-74081:1998	Armatura przemysłowa. Skrzynki uliczne stosowane w instalacjach wodnych i gazowych.
15.	PN-EN 681-1:2002 /A3:2006	Uszczelnienia z elastomerów. Wymagania materiałowe dotyczące uszczelki złączy rur wodociągowych i odwadniających. Część 1: Guma.
16.	PN-EN 1514-1:2001	Kołnierze i ich połączenia. Wymiary uszczelki do kołnierzy z oznaczeniem PN. Część 1: Uszczelki niemetalowe płaskie z wkładkami lub bez wkładek.
17.	PN-EN 1515-2:2005	Kołnierze i ich połączenia. Śruby i nakrętki. Część 2: Podział materiałów na śruby do kołnierzy stalowych z oznaczeniem PN.
18.	PN-B-10728:1991	Studzienki wodociągowe.
19.	PN-EN 206-1:2003-A1/2005	Beton. Część 1: Wymagania, właściwości, produkcja i zgodność.
20.	PN-EN 197-1:2012	Cement. Część 1: Skład, wymagania i kryteria zgodności dotyczące cementów powszechnego użytku.
21.	PN-EN 12620+A1:2010	Kruszywa do betonu.
22.	PN-EN 13139:2003	Kruszywa do zaprawy.
23.	PN-EN 1092-2:1999	Kołnierze i ich połączenia. Kołnierze okrągłe do rur, armatury, łączników i osprzętu z oznaczeniem PN. Kołnierze żeliwne
24.	PN-EN 558+A1:2012	Armatura przemysłowa. Długości zabudowy armatury metalowej prostej i kątowej do rurociągów kołnierzowych. Armatura z oznaczeniem PN i klasy

10.2. Inne dokumenty

Instrukcje montażowe producentów rur i osprzętu.

SZCZEGÓŁOWA SPECYFIKACJA TECHNICZNA

S-02.00.00

ROBOTY ZIEMNE

SPECYFIKACJA TECHNICZNA

S-02.01.02

ROBOTY ZIEMNE DLA OBIEKTÓW LINIOWYCH. PODŁOŻA CPV 45 112

1. Wstęp

1.1. Przedmiot ST

Przedmiotem niniejszej Szczegółowej Specyfikacji Technicznej (SST) są wymagania dotyczące wykonania i odbioru wykopów oraz podłoża pod obiekty liniowe w ramach zadania inwestycyjnego p.n. Rozbudowa ulic: Wybickiego, Plac Grunwaldzki i Armii Krajowej w Gdyni wraz z odtworzeniem nawierzchni ulic: Borchardta, Skwer Kościuszki i Al. Jana Pawła II oraz budową kanałów deszczowych i przebudową infrastruktury kolidującej.

1.2. Zakres stosowania ST

Specyfikacja Techniczna jest stosowana jako dokument w postępowaniu przetargowym i przy realizacji umowy na roboty związane z wykonaniem zadania wymienionego w punkcie 1.1.

1.3. Zakres robót objętych ST

Ustalenia zawarte w niniejszej specyfikacji dotyczą zasad prowadzenia robót ziemnych w czasie budowy obiektów liniowych i obejmują wykonanie wykopów w gruntach kategorii 1, 3, 4 i 5, przygotowanie podłoża, wykonanie obsypki i zasypanie wykopu.

Zakres prac obejmuje:

- dostawę materiałów (wymiana gruntu, podłoże wzmocnione, fundamenty),
- przekopy próbne, podwieszenie instalacji obcych,
- wykopy wykonane mechanicznie i/lub ręcznie na odkład wzdłuż wykopu lub z odwiezieniem urobku na czasowe składowisko (uzgodnione z Inżynierem Kontraktu),
- odwiezienie na składowisko i utylizacja gruntu z wymiany,
- umocnienie ścian wykopów,
- odwodnienie wykopów na czas prowadzenia robót,
- profilowanie dna wykopów;
- dogęszczanie podłoża gruntowego, wykonanie wzmocnienia podłoża, fundamentu,
- wykonanie podsypki pod obiekty wyprofilowanej zgodnie z projektowanym spadkiem i zagęszczonej zgodnie z Dokumentacją Projektową,
- wykonanie obsypki i zasypki wstępnej,
- wykonanie zasypki głównej,
- przeprowadzenie pomiarów i badań wymaganych w specyfikacji technicznej.

Prace towarzyszące:

- nadzór inwestorski i autorski,
- nadzór geologiczny,
- wytyczanie geodezyjne,

Roboty tymczasowe:

- dostawa, instalacja i obsługa urządzeń zabezpieczenia placu budowy (ogrodzenie, oświetlenie, znaki ostrzegawcze, bariery ochronne itp.),
- wykonanie zaplecza budowy (pomieszczenia wraz z zasilaniem energią i wodę, sanitariat itp.),
- drogi tymczasowe, przejścia i przejazdy.

Pozostałe prace tymczasowe ujęto w SST innych branż.

1.4. Określenia podstawowe

Głębokość wykopu - różnica rzędnej terenu i rzędnej robót ziemnych, wyznaczonych w osi wykopu.

Wykop płytki - wykop, którego głębokość jest mniejsza niż 1 m.

Wykop średni - wykop, którego głębokość jest zawarta w granicach od 1 do 3 m.

Wykop głęboki - wykop, którego głębokość przekracza 3 m.

Odkład - miejsce wbudowania lub składowania gruntów pozyskanych w czasie wykonywania wykopów, a niewykorzystanych do budowy nasypów oraz innych prac.

Wskaźnik zagęszczenia gruntu - wielkość charakteryzująca stan zagęszczenia gruntu, określona

$$I_s = \frac{\rho_d}{\rho_{ds}}$$

wg wzoru:

gdzie:

ρ_d - gęstość objętościowa szkieletu zagęszczonego gruntu, zgodnie z BN-77/8931-12, (Mg/m^3),

ρ_{ds} - maksymalna gęstość objętościowa szkieletu gruntowego przy wilgotności optymalnej, zgodnie z PN-B-04481:1988, służąca do oceny zagęszczenia gruntu w robotach ziemnych, (Mg/m^3).

Wskaźnik różnoziarnistości - wielkość charakteryzująca zagęszczalność gruntów niespoistych,

$$U = \frac{d_{60}}{d_{10}}$$

określona wg wzoru:

gdzie:

d_{60} - średnica oczek sita, przez które przechodzi 60% gruntu, (mm),

d_{10} - średnica oczek sita, przez które przechodzi 10% gruntu, (mm).

Wskaźnik odkształcenia gruntu - wielkość charakteryzująca stan zagęszczenia gruntu, określona

$$I_0 = \frac{E_2}{E_1}$$

wg wzoru:

gdzie:

E_1 - moduł odkształcenia gruntu oznaczony w pierwszym obciążeniu badanej warstwy zgodnie z PN-S-02205:1998,

E_2 - moduł odkształcenia gruntu oznaczony w powtórny obciążeniu badanej warstwy zgodnie z PN-S-02205:1998.

Określenia podstawowe

Pozostałe określenia podstawowe są zgodne z obowiązującymi, odpowiednimi polskimi normami i z definicjami podanymi w „Wymaganiach ogólnych” punkt 1.4.

1.5. Ogólne wymagania dotyczące robót

Ogólne wymagania dotyczące robót podano w „Wymaganiach ogólnych” punkt 1.5.

2. MATERIAŁY

2.1. Ogólne wymagania dotyczące materiałów

Ogólne wymagania dotyczące materiałów, ich pozyskiwania i składowania, podano w "Wymaganiach ogólnych" punkt 2.

2.2. Zasady wykorzystania gruntów

Grunty uzyskane przy wykonywaniu wykopów powinny być przez Wykonawcę wykorzystane w maksymalnym stopniu do ich zasypania. Grunty przydatne do budowy nasypów mogą być wywiezione poza teren budowy tylko wówczas, gdy stanowią nadmiar objętości robót ziemnych i za zezwoleniem Inżyniera Kontraktu.

Jeżeli grunty przydatne, uzyskane przy wykonaniu wykopów, nie będąc nadmiarem objętości robót ziemnych, zostały za zgodą Inżyniera Kontraktu wywiezione przez Wykonawcę poza teren budowy z przeznaczeniem innym niż budowa nasypów lub wykonanie prac objętych kontraktem, Wykonawca jest zobowiązany do dostarczenia na własny koszt równoważnej objętości gruntów przydatnych ze źródeł własnych, zaakceptowanych przez Inżyniera Kontraktu. Grunty i materiały nieprzydatne do wykonania podsypki, obsypki czy zasyпки powinny być wywiezione przez Wykonawcę na składowisko. Wykonawca w uzgodnieniu z Inżynierem

Kontraktu ustala lokalizacje terenów na odkład czasowy, o ile nie określono tego inaczej w Kontrakcie. Inżynier Kontraktu może nakazać pozostawienie na terenie budowy gruntów, których czasowa nieprzydatność wynika jedynie z powodu zamarznięcia lub nadmiernej wilgotności. Grunty uzyskane przy wykonaniu wykopów nieprzydatne do wykonania nasypów Wykonawca winien, po uzgodnieniu z Inżynierem Kontraktu, ulepszyć lub wymienić na grunty przydatne do wykorzystania przy budowie nasypów. Grunty spoiste, możliwe do wykorzystania jako zasyпка można wbudować, gdy ich wilgotność jest bliska wilgotności optymalnej, wtedy możliwe jest ich wymagane zapisami specyfikacji i dokumentacji projektowej zagęszczenie. Należy zadbać, aby grunty te nie zostały nadmiernie nawilgocone podczas urabiania, transportowania oraz wbudowywania. Najkorzystniej grunty te wbudowywać na przemian z warstwami gruntów sypkich. Zaleca się również wbudowywać te grunty poniżej granicy przemarzania.

Grunty zbyt wilgotne należy przesuszyć np. poprzez rozesełanie i wystawienie na działanie słońca i wiatru. Grunty zbyt suche należy zosić wodą. Miąższość układanych warstw powinna być uzależniona od rodzaju sprzętu użytego do zagęszczania.

2.3. Grunt w strefie ułożenia przewodu

Podsypki do posadowienia obiektów należy wykonać w postaci warstwy piaskowo-żwirowej o grubości dostosowanej do wielkości obiektu oraz podłoża gruntowego naturalnego.

Do wykonania podsypki, obsypki i zasyпки wstępnej należy użyć gruntu sypkiego spełniającego następujące wymagania:

- nie może zawierać grud ziemi, lodu, ostrych kamieni lub innych materiałów mogących uszkodzić rurę lub obniżyć jej stabilność,
- materiał obsypki i zasyпки nie powinien zawierać cząstek powyżej 20 mm dla średnic do DN 200 i 40 mm dla większych średnic, a materiał podłoża nie powinien zawierać cząstek większych niż 20 mm,
- ponadto w materiale obsypki i zasyпки znajdującym się bezpośrednio wokół rury, maksymalna wielkość ziaren nie powinna przekraczać 10 % nominalnej średnicy rury.

Materiał powinien odpowiadać wymaganiom stosownych norm.

2.4. Taśma ostrzegawcza/lokalizacyjna

Taśma przeznaczona do oznaczania tras przebiegu rurociągów, wykonana z PE. Dla przewodów wodociągowych zaopatrzona w metalową taśmę lokalizacyjną. Barwa adekwatna do typu układanej sieci.

3. SPRZĘT

3.1. Ogólne wymagania dotyczące sprzętu

Ogólne wymagania dotyczące sprzętu podano w "Wymaganiach ogólnych" punkt 3.

3.2. Sprzęt do robót ziemnych

Wykonawca przystępujący do wykonania robót ziemnych powinien wykazać się możliwością korzystania z następującego sprzętu do:

- odspajania i wydobywania gruntów,
- transportu mas ziemnych,
- odwadniania wykopów,
- zagęszczania gruntu.

4. TRANSPORT

4.1. Ogólne wymagania dotyczące transportu

Ogólne wymagania dotyczące transportu podano w "Wymaganiach ogólnych" punkt 4.

4.2. Transport gruntów

Wybór środków transportowych oraz metod transportu powinien być dostosowany do rodzaju gruntu (materiału), jego objętości, sposobu odspajania i załadunku oraz do odległości transportu. Wydajność środków transportowych powinna być ponadto dostosowana do wydajności sprzętu stosowanego do urabiania i wbudowania gruntu (materiału).

Zwiększenie odległości transportu ponad wartości zatwierdzone nie może być podstawą roszczeń Wykonawcy, dotyczących dodatkowej zapłaty za transport, o ile zwiększone odległości nie zostały wcześniej zaakceptowane na piśmie przez Inżyniera Kontraktu.

5. WYKONANIE ROBÓT

5.1. Ogólne zasady wykonania robót

Ogólne zasady wykonania robót podano w "Wymaganiach ogólnych" punkt 5.

5.2. Wykopy

Sposób wykonania skarp wykopu powinien gwarantować ich stateczność w całym okresie prowadzenia robót, a naprawa uszkodzeń, wynikających z nieprawidłowego ukształtowania skarp wykopu, ich podcięcia lub innych odstępstw od dokumentacji projektowej obciąża Wykonawcę.

Wykonawca powinien wykonywać wykopy w taki sposób, aby grunty o różnym stopniu przydatności do budowy nasypów były odspajane oddzielnie, w sposób uniemożliwiający ich wymieszanie. Odstępstwo od powyższego wymagania, uzasadnione skomplikowanym układem warstw geotechnicznych, wymaga zgody Inżyniera.

Odspojone grunty przydatne do wykonania podsypki, obsypki, zasypki lub nasypów powinny być bezpośrednio wykorzystane lub przewiezione na odkład. O ile Inżynier Kontraktu dopuści czasowe składowanie odspojonych gruntów, należy je odpowiednio zabezpieczyć przed nadmiernym zawilgoceniem i wysuszeniem.

Roboty ziemne należy prowadzić odcinkami akceptowanymi przez Inżyniera Kontraktu.

W rejonie istniejącego uzbrojenia roboty należy prowadzić ręcznie.

Przed przystąpieniem do wykonywania wykopów należy:

- zapoznać się z planem sytuacyjno-wysokościowym i naniesionymi na nim konturami oraz wymiarami istniejących i projektowanych obiektów, wynikami badań geotechnicznych gruntu,
- wyznaczyć zarysy robót ziemnych na gruncie poprzez trwałe oznaczenie w terenie położenia wszystkich charakterystycznych punktów. Do wyznaczania zarysów robót ziemnych posługiwać się instrumentami geodezyjnymi takimi, jak: teodolit, niwelator, jak i prostymi przyrządami - poziomica, łąta miernicza, taśmą, itp.,
- przygotować i oczyścić teren poprzez: usunięcie gruzu i kamieni, wykonanie robót rozbiórkowych, istniejących obiektów lub ich resztek, usunięcie ogrodzeń, itp., osuszenie i odwodnienie pasa terenu, na którym roboty ziemne będą wykonywane, urządzenie przejazdów i dróg dojazdowych,
- wykonać przekopy próbne w celu zlokalizowania istniejącego uzbrojenia.
- w przypadku niedostatecznej ilości reperów stałych wbudować repery tymczasowe (z rzędnymi sprawdzonymi przez służby geodezyjne), a szkice sytuacyjne reperów i ich rzędne przekazać Inżynierowi Kontraktu,
- z uwagi na możliwość wystąpienia na części trasy wody gruntowej i sączeń należy posiadać sprzęt do odwodnień bezpośrednio z wykopu i przy pomocy igłofiltrów.

Wykonanie wykopów

Wykopy należy wykonać mechanicznie lub ręcznie, o ścianach pionowych umocnionych szalunkami zgodnie z warunkami wg PN-B-10736:1999 oraz PN-EN 1610:2002 i dokumentacją projektową. Deskowanie ścian należy prowadzić w miarę jego głębienia. Wydobyty grunt z

wykopu powinien być złożony wzdłuż wykopu lub odwieziony na czasowe składowisko, zgodnie z dokumentacją projektową, a nadmiar gruntu z wykopu powinien być w zależności od jego przydatności wywieziony przez Wykonawcę na stały odkład lub użyty na wymianę gruntu.

Szalowanie wykopów powinno być wykonane zgodnie z wymaganiami „Warunków technicznych wykonania i odbioru robót budowlano-montażowych” – tom I rozdz. IV -1989 r. – Roboty ziemne. Szalowanie powinno zapewniać sztywność i niezmienność układu oraz bezpieczeństwo konstrukcji. Szalowanie powinno być skonstruowane w sposób umożliwiający jego montaż i demontaż, odpowiednie rozparcie oraz montaż i posadowienie przewodów wg dokumentacji projektowej. Należy również wykonać niezbędne zejścia do wykopów w postaci drabin nie rzadziej, niż co ok. 20 m. Drabiny powinny mieć szczeble co 30÷40 cm i być przymocowane tak, by nie groziło niebezpieczeństwo ich poślizgu lub przechyłu.

Dno wykopu powinno być równe i wykonane ze spadkiem ustalonym w dokumentacji projektowej, przy czym dno wykopu Wykonawca wykona na poziomie wyższym o 0,20 m od rzędnej projektowanej dna wykopu. Zdjęcie pozostałej warstwy 0,20 m gruntu powinno być wykonane bezpośrednio przed wykonaniem podsypki i ułożeniem przewodów rurowych. Zdjęcie tej warstwy Wykonawca wykona ręcznie. Odwodnienie wykopu musi zabezpieczyć go przed zalaniem wodą i rozluźnieniem struktury gruntu podłoża.

Nie wolno dopuścić do naruszenia (rozluźnienia, rozmoczenia lub zmarznięcia) podłoża rodzimego w dnie wykopu. W tym celu roboty należy prowadzić starannie, możliwie szybko, nie trzymając zbyt długo otwartego wykopu.

Grunty naruszone należy usunąć z dna wykopu, a w ich miejsce wykonać zagęszczoną podsypkę piaskową. Tak samo należy postąpić w przypadku przegłębienia wykopu.

Szerokość wykopu zgodnie z PN-EN 1610:2002 lub inną stosowną normą uwarunkowana jest zewnętrznymi wymiarami przewodu oraz szerokością szalunku.

Wszystkie napotkane przewody podziemne na trasie wykonywanego wykopu, krzyżujące się lub biegnące równoległe z wykopem powinny być traktowane jako czynne i zabezpieczone przed uszkodzeniem, a w razie potrzeby podwieszane w sposób zapewniający ich eksploatację.

Po wykonaniu wykopu lub w czasie jego wykonywania należy (przy udziale Inżyniera) sprawdzić zgodność warunków geotechnicznych z dokumentacją.

Istniejące uzbrojenie podziemne

Przed rozpoczęciem robót ziemnych Wykonawca ustali, czy na danym terenie znajduje się uzbrojenie podziemne. Jeśli tak, Wykonawca ustali jego dokładną lokalizację przy pomocy przekopów próbnych. Wykonawca zabezpieczy uzbrojenie w taki sposób, aby nie zostało uszkodzone w trakcie prowadzonych Robót.

Umocnienie i ochrona wykopów

Tam, gdzie jest to niezbędne, wykopy powinny być umocnione zgodnie z obowiązującymi przepisami, normami i sztuką budowlaną tak, aby zapobiec ewentualnym ruchom i osunięciom ziemi, które mogłyby spowodować zmniejszenie szerokości rowu, wywołać obrażenia ciała personelu lub opóźnienia prowadzonych prac albo narazić na szwank instalacje doprowadzające media, konstrukcje czy nawierzchnie dróg.

Umocnienia należy odpowiednio utrzymywać aż do czasu, gdy stan wykonania prac będzie wystarczająco zaawansowany, by umocnienia mogły być usunięte, chyba, że Inżynier podejmie decyzję o ich pozostawieniu.

Wykopy należy zabezpieczyć odpowiednimi barierami ochronnymi oraz oznaczyć stosownymi znakami ostrzegawczymi, oświetleniem i chorągiewkami.

Wykopy powinny być zabezpieczone przed zanieczyszczeniem, a wszelkie powstałe zanieczyszczenia powinny być niezwłocznie usuwane.

5.3. Odwodnienia pasa robót ziemnych

Niezależnie od budowy urządzeń, stanowiących elementy systemów odwadniających, ujętych w dokumentacji projektowej, Wykonawca powinien, o ile wymagają tego warunki terenowe,

wykonać urządzenia, które zapewnią odprowadzenie wód gruntowych i opadowych poza obszar robót ziemnych tak, aby zabezpieczyć grunty przed przewilgoceniem i nawodnieniem. Wykonawca ma obowiązek takiego wykonywania wykopów, aby powierzchniom gruntu nadawać w całym okresie trwania robót spadki, zapewniające prawidłowe odwodnienie.

Jeżeli, wskutek zaniedbania Wykonawcy, grunty ulegną nawodnieniu, które spowoduje ich długotrwałą nieprzydatność, Wykonawca ma obowiązek usunięcia tych gruntów i zastąpienia ich gruntami przydatnymi na własny koszt bez jakichkolwiek dodatkowych opłat ze strony Zamawiającego za te czynności, jak również za dowieziony grunt.

Odprowadzenie wód do istniejących zbiorników naturalnych i urządzeń odwadniających musi być poprzedzone uzgodnieniem z odpowiednimi instytucjami.

5.4. Odwodnienie wykopów

Technologia wykonania wykopu musi umożliwiać jego prawidłowe odwodnienie w całym okresie trwania robót ziemnych. Wykonanie wykopów powinno postępować w kierunku przeciwnym do spadku dna wykopu.

Szczególne uwagę zwraca się na możliwość wystąpienia zjawiska pływania w przypadku częściowo ukończonych konstrukcji, jeżeli wody gruntowe nie są odpowiednio kontrolowane lub, jeżeli dopuści się do zalania wykopów. Wykonawca ponosi odpowiedzialność za wszelkie uszkodzenia lub koszty do poniesienia wynikłe z zaniedbania niniejszego ostrzeżenia.

Wykonawca podejmie wszelkie środki ostrożności, aby zapobiec naruszeniu struktury gruntu w wyniku stosowanego odwodnienia. Systemy odwodnienia gruntu powinny być zaprojektowane i eksploatowane w taki sposób, aby spowodowane przez nie obniżenie poziomu wód gruntowych nie naruszyło stabilności pobliskich instalacji i konstrukcji.

Przed rozpoczęciem odprowadzania wód gruntowych winno się uzyskać pisemne zezwolenie właściwych władz i właścicieli terenu. Wykonawca będzie również przestrzegać obowiązujących lokalnie przepisów. Ponadto bez uzyskania pisemnego zezwolenia nie wolno odprowadzać wód gruntowych do istniejącej instalacji kanalizacyjnej ani do systemu odprowadzenia wód powierzchniowych.

W miarę potrzeby drenaż stały lub tymczasowy konieczny do usuwania wody w czasie trwania budowy winny być wyposażony w łapacze piasku. Wszystkie dreny winny być utrzymywane w czystości, bez zamulenia, aż do zakończenia realizacji Robót. Wykonawca winien usuwać wszelkie zamulenia kanałów zarówno na Terenie Budowy, jak i poza nim, powstałe w wyniku niedopełnienia warunków określonych w niniejszym punkcie.

Odwodnienie igłofiltrami

Igłofiltry instaluje się w gruncie metodą wplukiwania za pomocą rur wplukujących połączonych z pompą do wplukiwania lub hydrantem.

W zależności od tego, czy występuje konieczność wykonania obsypki filtracyjnej stosuje się rury wplukujące mniejszej lub większej średnicy.

Obsypkę filtracyjną wykonuje się:

- w gruntach przewarstwionych (posiadających warstwy nieprzepuszczalne) na taką wysokość, aby obsypka połączyła wszystkie warstwy odwadnianego gruntu, najczęściej jednak na całej wysokości wplukania igłofiltru.
- w gruntach jednorodnych, pylastych na wysokość 0,5 m nad górną krawędź filtru.

Uziarnienie obsypki filtracyjnej dobiera się odpowiednio do gruntu, w którym posadowiony będzie filtr, stosując zasadę:

$$D_{50}/d_{50}= 5\div 10$$

gdzie: D_{50} – średnia grubość ziaren obsypki,
 d_{50} – średnia grubość ziaren gruntu.

Igłofiltruje instaluje się co 1 m w uprzednio wyznaczonej linii, zwracając uwagę, aby wszystkie filtry określonego ciągu igłofiltrów (podłączonego do jednej pompy) znajdowały się na jednym poziomie.

Kolektor ssący instalacji igłofiltrowej należy układać z niewielkim wzniosem w kierunku pompy lub poziomo w odległości około 0,5 m od linii wpłukanych igłofiltrów bezpośrednio na wyrównanym gruncie (powierzchni terenu, ławce wykopu) lub na podpórkach drewnianych podkładanych w okolicy złącz odcinków.

Igłofiltrze z kolektorem ssącym należy łączyć w ten sposób, aby wysokość wszystkich łuków igłofiltrów nad kolektorem była jak najmniejsza i jednakowa. W przypadku płytko posadowionych igłofiltrów można to osiągnąć poprzez przesunięcie kolektora w stosunku do wpłukanych igłofiltrów.

Przy stosowaniu mniejszej ilości igłofiltrów niż ilość króćców na kolektorze wolne króćce należy zaślepić korkami.

Zalecane jest, aby pierwszy okres eksploatacji instalacji igłofiltrowej (od momentu uruchomienia agregatu pompowego do czasu uzyskania założonej depresji) powinien być prowadzony pod nadzorem specjalisty. W okresie tym sprawdza się zaprojektowane warunki pracy instalacji igłofiltrowej (głębokość posadowienia igłofiltrów, obsypkę, ilość igłofiltrów podłączonych do jednego agregatu itp.) i wprowadza ewentualne uzupełnienia lub zmiany.

Dalsza eksploatacja i kontrola pracy instalacji igłofiltrowej może być prowadzona pod nadzorem przeszkolonych pracowników.

Odwodnienie powinno być prowadzone bez przerwy w pompowaniu wody. Wodę z wykopu należy odprowadzać na odległość większą od zasięgu leja depresji.

Przy posługiwaniu się instalacjami igłofiltrowymi obowiązują przepisy BHP taki jak przy pracach budowlanych (prace ziemne, fundamentowe itp.) i transportowe, należy także:

- zabezpieczyć skarpy wykopów przed ewentualnym obsunięciem przy wpłukiwaniu igłofiltrów,
- nie posadawiać igłofiltrów pod przewodami energetycznymi,
- sprawdzić szczelność i pewność połączeń oraz zlikwidować ewentualne załamania przewodów doprowadzających wodę do rury obsadowej,
- zabezpieczyć stateczność kolektora ssącego instalacji igłofiltrowej na czas eksploatacji

Przy eksploatacji instalacji odwodnieniowej i wpłukiwaniu igłofiltrów obowiązują odpowiednie przepisy BHP dotyczące obsługi pomp, silników elektrycznych i spalinowych itp.

Odwodnienie bezpośrednio z wykopu

Odwodnienie prowadzić za pośrednictwem studzienek tymczasowych DN 800 mm i pomp zatapialnych. Odwodnienie to ma charakter awaryjny i jego stosowanie należy ograniczać do niezbędnego. Wodę pompowaną z odwodnienia wykopów należy odprowadzić do kanalizacji deszczowej. Tymczasowe rurociągi tłoczne dla pomp do odwadniania igłofiltrów 2 x DN 100 mm o długości 2 x 30 m. Rurociągi układać sukcesywnie pod potrzeby odwodnienia.

5.5. Podłoże i podsypka

Podłoże powinien stanowić nienaruszony rodzimy grunt. Podłoże nie może ulec uszkodzeniu w związku z prowadzeniem prac budowlanych. Tworzenie dna wykopu powinno być w zwykłych warunkach operacją przeprowadzaną od razu, bezpośrednio przed układaniem rur lub betonowaniem. Jeżeli podłoże zostanie uszkodzone, grunty naruszone należy usunąć z dna wykopu, a w ich miejsce wykonać zagęszczoną podsypkę piaskową. Tak samo należy postąpić w przypadku przegłębienia wykopu.

Nie jest dozwolone rozpoczynanie Robót Stałych na podłożu nośnym bez wcześniejszego uzyskania pisemnej zgody Inżyniera.

Jeżeli Wykonawca uzna dane podłoże za nieodpowiednie do jego potrzeb, ma wówczas obowiązek powiadomić o tym fakcie Inżyniera i uzyskać od niego stosowne zalecenia przed wznowieniem prac.

Na odcinkach, gdzie w poziomie posadowienia występują grunty niespoiste, spełniające wymagania jak dla podsypki, wykonanie podsypki dolnej jest zbędne. Podłożem jest wtedy grunt naturalny o nienaruszonej strukturze dna wykopu – dokładność wykonania jak dla podsypki. Należy wykonać podsypkę górną ukształtowaną na kąt 90 stopni i wyprofilowaną zgodnie z projektowanym spadkiem. Jeśli grunty niespoiste nie spełniają warunków jak dla podsypki należy wykonać podsypkę jak w gruntach spoistych.

Na odcinkach, gdzie w poziomie posadowienia występują grunty spoiste (zakwalifikowane, zgodnie z dokumentacją geotechniczną, do gruntów nośnych) należy wykonać podsypkę piaskowo-żwirową ukształtowaną na kąt 90 stopni i wyprofilowaną zgodnie z projektowanym spadkiem, o grubości zgodnie z Dokumentacją Projektową.

Na odcinkach, gdzie w poziomie posadowienia występują grunty zakwalifikowane, zgodnie z dokumentacją geotechniczną, do gruntów nienośnych, należy wykonać warstwę gruntu wzmocnionego zgodnie z Dokumentacją Projektową.

5.6. Obsypka i zasyпка wstępna rury

Przy obiektach liniowych przed zasypaniem dna wykopu należy osuszyć i oczyścić z zanieczyszczeń pozostałych po montażu przewodu.

Obsypkę i zasyplikę wstępną wykonać z materiału spełniającego warunki jak dla podsypki.

Do wykonywania obsypki należy przystąpić natychmiast po inspekcji i zatwierdzeniu zakończonego posadowienia rurociągu.

Użyty materiał i sposób zasypania przewodu nie powinien spowodować uszkodzenia ułożonego przewodu i obiektów na przewodzie.

Obsypkę rurociągów wykonywać warstwami o grubości 10 cm, z zagęszczaniem każdej warstwy.

Obsypkę wykonywać do wierzchu rury.

Następnie, również warstwami o grubości 10 cm, wykonać zasyplikę wstępną aż do uzyskania warstwy o grubości minimum 30 cm ponad wierzch rury (po zagęszczeniu).

Podczas wykonywania obsypki należy przestrzegać następujących zaleceń:

- roboty prowadzić ze szczególną starannością i dokładnością ;
- przy wykonywaniu obsypki i zagęszczaniu gruntu należy uważać, aby nie spowodować przemieszczenia ułożonego rurociągu ;
- zagęszczanie obsypki po bokach rury można wykonywać przy użyciu sprzętu mechanicznego. Zaleca się użycie sprzętu mogącego pracować jednocześnie po obu bokach rury.

5.7. Zasyпка główna

Mechaniczne ubijanie gruntu nad rurą można rozpocząć dopiero po wykonaniu zasyypki wstępnej.

Jeśli dla danej sieci wymagana jest taśma ostrzegawcza/ lokalizacyjna to należy ją ułożyć na zagęszczonej zasyypce wstępnej, a następnie lekko przysypać dla ustalenia położenia. Końce taśmy lokalizacyjnej wyprowadzić do powierzchni terenu np. w skrzynkach zasuw. Następnie można przystąpić do zasyypki głównej

Do zasyypki wykopów poza pasem drogowym, można użyć gruntu rodzimego, możliwego do zagęszczenia. Do zasyypki wykopu pod drogami należy użyć gruntu piaszczystego zagęszczalnego – rodzimego, z odkładu lub zakupionego. Zasyplikę wykonywać warstwami o gr. 30 cm, zagęszczając każdą warstwę.

Zasyplikę i jej zagęszczenie wykonać zgodnie z normą PN-S-02205.

5.8. Zagęszczenie gruntu

Zagęszczenie gruntu zależy od lokalizacji przewodu:

- a) poza pasem drogowym:
- grunt rodzimy – $ID \geq 0,92$
 - podsypka, zasyпка wstępna – $Is \geq 0,95$
 - zasyпка – $Is \geq 0,92$
- b) dla dróg kategorii ruchu KR1-3:
- grunt rodzimy – $ID \geq 0,92$
 - podsypka, zasyпка wstępna – $Is \geq 0,95$
 - zasyпка – $Is \geq 0,95$
- c) dla dróg kategorii ruchu KR4-6:
- grunt rodzimy – $ID \geq 0,95$
 - podsypka, zasyпка wstępna – $ID \geq 0,97$
 - zasyпка na gł. większej niż 1,2m – $Is \geq 0,97$
 - zasyпка na gł. mniejszej niż 1,2m – $Is \geq 1,00$
- d) dla dróg ekspresowych i autostrad:
- grunt rodzimy – $ID \geq 0,97$
 - podsypka, zasyпка wstępna – $Is \geq 0,97$
 - zasyпка na gł. większej niż 1,8m – $Is \geq 0,97$
 - zasyпка na gł. mniejszej niż 1,8m – $Is \geq 1,00$

Jeżeli grunty rodzime nie spełniają wymaganego wskaźnika zagęszczenia, to należy je dogęścić. Jeżeli wartość wskaźnika zagęszczenia określona powyżej nie może być osiągnięta przez bezpośrednie zagęszczanie gruntów rodzimych, to należy podjąć środki w celu ulepszenia gruntu podłoża, umożliwiającego uzyskanie wymaganych wartości wskaźnika zagęszczenia. Możliwe do zastosowania środki, o ile nie są określone w SST, proponuje Wykonawca i przedstawia do akceptacji Inżynierowi Kontraktu.

6. KONTROLA JAKOŚCI ROBÓT

6.1. Ogólne zasady kontroli jakości robót

Ogólne zasady kontroli jakości robót podano w "Wymaganiach ogólnych" punkt 6.

6.2. Badania i pomiary w czasie wykonywania robót ziemnych

6.2.1. Sprawdzenie odwodnienia

Sprawdzenie odwodnienia polega na kontroli zgodności z wymaganiami specyfikacji określonymi w punkcie 5 oraz z dokumentacją projektową.

Szczególną uwagę należy zwrócić na:

- właściwe ujęcie i odprowadzenie wód opadowych,
- właściwe ujęcie i odprowadzenie wód gruntowych i wsięków wodnych.

6.2.2. Kontrola wykonania wykopów

Kontrola wykonania wykopów polega na sprawdzeniu zgodności z wymaganiami określonymi w dokumentacji projektowej i SST.

W czasie kontroli szczególną uwagę należy zwrócić na:

- sposób odspajania gruntów nie pogarszający ich właściwości,
- zapewnienie stateczności skarp,
- odwodnienie wykopów w czasie wykonywania robót i po ich zakończeniu,
- dokładność wykonania wykopów (usytuowanie i wykończenie),
- zagęszczenie górnej strefy korpusu w wykopie według wymagań określonych w punkcie 5.2.

6.3. Badania do odbioru wykopów

Lp.	Badana cecha	Minimalna częstotliwość badań i pomiarów	Dopuszczalna odchyłka
1	Szerokość góry wykopu	Pomiar taśmą, szablonem, łąką o długości 3 m i poziomą lub niwelatorem	±10 cm
2	Szerokość dna wykopu		± 5 cm
3	Rzędne podłoża		-3/+1 cm
4	Pochylenie skarp		±10% tgα
5	Równość powierzchni skarp i dna wykopu		±10 cm
6	Rzędne podsypki	Pomiar niwelatorem rzędnych w odstępach co 50 m oraz w punktach załamania	± 0,5 cm
7	Spadek podsypki		-5%/+10% projektowanego spadku
8	Zagęszczenie gruntu	Nie rzadziej niż w 3 punktach na 100 m	Nie mniejsze niż wymagane
9	Odchylenie osi wykopu	Pomiar teodolitem rzędnych w odstępach co 50 m oraz w punktach załamania	± 5 cm
10	Odchylenie szerokości warstwy podłoża	Pomiar taśmą, w odstępach co 100 m	± 5 cm

Wyniki badań Wykonawca przekaze Inżynierowi Kontraktu w trybie i formie z nim ustalonej.

6.4. Zasady postępowania z wadliwie wykonanymi robotami

Wszystkie materiały niespełniające wymagań podanych w odpowiednich punktach specyfikacji, zostaną odrzucone. Jeśli materiały niespełniające wymagań zostaną wbudowane lub zastosowane, to na polecenie Inżyniera Kontraktu Wykonawca wymieni je na właściwe, na własny koszt.

Wszystkie roboty, które wykazują większe odchylenia cech od określonych w punktach 5 i 6 specyfikacji powinny być ponownie wykonane przez Wykonawcę na jego koszt.

7. OBMIAR ROBÓT**7.1. Ogólne zasady obmiaru robót**

Ogólne zasady obmiaru robót podano w "Wymaganiach ogólnych" punkt 7.

7.2. Obmiar robót ziemnych

Jednostka obmiarową jest m (metr) wykonanego wykopu lub zasypki.

8. ODBIÓR ROBÓT**8.1. Ogólne zasady odbioru robót**

Ogólne zasady odbioru robót podano w "Wymaganiach ogólnych" punkt 8.

Roboty ziemne uznaje się za wykonane zgodnie z dokumentacją projektową, SST i wymaganiami Inżyniera Kontraktu, jeżeli wszystkie pomiary i badania z zachowaniem tolerancji według punktu 6 dały wyniki pozytywne.

9. PODSTAWA PŁATNOŚCI**9.1. Ogólne ustalenia dotyczące podstawy płatności**

Ogólne ustalenia dotyczące podstawy płatności podano w "Wymaganiach ogólnych" punkt 9.

9.2. Cena jednostki obmiarowej

Cena wykonania 1 m wykopów obejmuje:

- koszt zakupu i dowozu materiału,
- prace pomiarowe i roboty przygotowawcze,
- oznakowanie robót,
- wykonanie przekopów próbnych,
- zdjęcie humusu i oddzielne składowanie,
- wykonanie wykopu pod przewody i obiekty z transportem urobku na nasyp lub odkład, obejmujące: odspojenie, przemieszczenie, załadunek, przewiezenie i wyładunek,
- odwodnienie wykopu,
- umocnienie ścian wykopu oraz rozbiórkę umocnienia,
- profilowanie dna wykopu, skarp,
- dogęszczenia podłoża do wymaganego stopnia zagęszczenia,
- wykonanie podsypki, podłoża wzmocnionego, ławy żwirowo-piaskowej, fundamentu,
- przeprowadzenie pomiarów i badań wymaganych w specyfikacji technicznej,
- wykonanie niezbędnych zejść do wykopu,
- wykonanie zabezpieczeń od obciążeń ruchu kołowego,
- wykonanie zabezpieczeń istniejącego uzbrojenia,
- zabezpieczenie wykopów (zapory, pomosty, kładki, światła ostrzegawcze),
- utrzymanie przejść i przejazdów dla ruchu lokalnego,
- utrzymanie wykopu,
- wywiezienie na składowisko i utylizację gruntu nadmiernego i likwidowanych elementów.

Cena wykonania 1 m zasypki wykopu obejmuje:

- koszt zakupu i dowozu materiału,
- wykonanie obsypki i zasypki wstępnej,
- ułożenie taśmy ostrzegawczej/lokalizacyjnej,
- wykonanie zasypki głównej wykopu,
- uporządkowanie terenu robót
- przeprowadzenie pomiarów i badań wymaganych w specyfikacji technicznej.

10. PRZEPISY ZWIĄZANE

10.1. Ustalenia ogólne

Ogólne ustalenia podano w "Wymaganiach ogólnych" punkt 10.

10.2. Normy

1.	PN-B-02481:1998	Geotechnika. Terminologia podstawowa, symbole literowe i jednostki miar.
2.	PN-B-04481:1988	Grunty budowlane. Badania próbek gruntów.
3.	PN-B-04493:1960	Grunty budowlane. Oznaczanie kapilarności biernej.
4.	PN-EN 1997-1:2008	Eurokod 7. Projektowanie geotechniczne. Część 1: Zasady ogólne
5.	PN-S-02205:1998	Drogi samochodowe. Roboty ziemne. Wymagania i badania.
6.	BN-77/8931-12	Drogi samochodowe. Oznaczenie wskaźnika zagęszczenia gruntu.
7.	PN-B-06050: 1999	Geotechnika. Roboty ziemne. Wymagania ogólne.
8.	PN-B-10736: 1999	Roboty ziemne. Wykopy otwarte dla przewodów wodociągowych i kanalizacyjnych. Warunki techniczne wykonania.
9.	PN-EN 1610:2002	Budowa i badania przewodów kanalizacyjnych.
10.	PN-B-10725:1997	Wodociągi. Przewody zewnętrzne. Wymagania i badania.
11.	PN-B-10736:1999	Roboty ziemne -- Wykopy otwarte dla przewodów wodociągowych i kanalizacyjnych -- Warunki techniczne wykonania

10.3. Inne dokumenty

„Warunki techniczne wykonania i odbioru robót budowlano-montażowych” – tom I rozdz. IV -1989 r. – Roboty ziemne.

SZCZEGÓŁOWA SPECYFIKACJA TECHNICZNA

S-03.00.00.

KANALIZACJA DESZCZOWA I SANITARNA

SZCZEGÓŁOWA SPECYFIKACJA TECHNICZNA

S-03.01.01.

**KANALIZACJA DESZCZOWA I SANITARNA
CPV 45 231**

1. WSTĘP

1.1. Przedmiot ST

Przedmiotem niniejszej Szczegółowej Specyfikacji Technicznej (SST) są wymagania dotyczące wykonania i odbioru robót związanych z budową kanalizacji deszczowej oraz modernizacją studni kanalizacji sanitarnej w ramach zadania inwestycyjnego p.n. Rozbudowa ulic: Wybickiego, Plac Grunwaldzki i Armii Krajowej w Gdyni wraz z odtworzeniem nawierzchni ulic: Borchardta, Skwer Kościuszki i Al. Jana Pawła II oraz budową kanałów deszczowych i przebudową infrastruktury kolidującej.

1.2. Przedmiot i zakres robót budowlanych

Ustalenia zawarte w niniejszej specyfikacji dotyczą zasad prowadzenia robót związanych z wykonaniem elementów systemu kanalizacji deszczowej.

Zakres robót przy wykonywaniu kanalizacji obejmuje:

- tyczenie i oznakowanie robót,
- dostawę materiałów,
- wykonanie prac przygotowawczych,
- ułożenie przewodów kanalizacyjnych deszczowych DN 300 - DN 150 mm z rur PVC,
- ułożenie przewodów kanalizacyjnych deszczowych DN 1000 i DN 800 mm z rur żelbetowych,
- wykonanie studzienek kanalizacyjnych rewizyjnych betonowych DN 2500 - DN 1200 mm oraz studzienek ściekowych DN 500 mm,
- modernizacja istniejących studni,
- przeprowadzenie pomiarów i badań wymaganych w specyfikacji technicznej.

Wykonanie powyższych robót w sposób zgodny z projektem i niniejszą specyfikacją.

1.3. Wyszczególnienie i opis prac towarzyszących i robót tymczasowych

Prace towarzyszące:

- nadzór inwestorski i autorski,
- nadzór geotechniczny i geologiczny,
- tyczenie (geodezja),
- powykonawczy operat geodezyjny,
- inwentaryzacja powykonawcza.

Roboty tymczasowe:

- dostawa, instalacja i obsługa urządzeń zabezpieczenia placu budowy (ogrodzenie, oświetlenie, znaki ostrzegawcze, bariery ochronne itp.),
- wykonanie zaplecza budowy (pomieszczenia wraz z zasilaniem w energię i wodę, sanitariat itp.),
- wykonanie wszystkich tymczasowych przełączeń istniejącej kanalizacji deszczowej niezbędnych do prawidłowej realizacji inwestycji i utrzymania ciągłości pracy istniejącej kanalizacji podczas prowadzenia budowy,
- drogi tymczasowe, przejścia i przejazdy.

Pozostałe prace tymczasowe ujęto w SST innych branż.

1.4. Określenia podstawowe

Kanał (przewód kanalizacyjny) - liniowa budowla przeznaczona do grawitacyjnego odprowadzania ścieków.

Kanał deszczowy - kanał przeznaczony do odprowadzenia ścieków opadowych.

Kanał nieprzełazowy - kanał zamknięty o wysokości wewnętrznej mniejszej niż 1,0 m.

Przykanalik (przyłącze) – kanał przeznaczony do podłączenia studzienki ściekowej (z wpustem deszczowym) lub z innego obiektu do kanału deszczowego.

Studzienka kaskadowa – studzienka z połączeniem wykonanym w formie pionowego przewodu (kaskady), którego wylot znajduje się przy dnie studzienki lub tuż nad nim, stosowana na przewodach kanalizacyjnych położonych na wyższym poziomie niż kanał odprowadzający ścieki ze studzienki.

Komora robocza - zasadnicza część studzienki przeznaczona do czynności eksploatacyjnych. Wysokość komory roboczej jest to odległość pomiędzy rzędną spodu płyty przykrycia studzienki lub innego elementu przykrycia studzienki a rzędną spocznika.

Właz kanałowy - element przeznaczony do zamknięcia otworu włazowego podziemnych studzienek rewizyjnych (komór) umożliwiający dostęp do wnętrza studzienki (komory).

Kineta - wyprofilowane w dnie studzienki koryto, przeznaczone do przepływu ścieków.

Spocznik - element dna studzienki pomiędzy kinetą a ścianą komory roboczej.

Płyta pośrednia – element betonowy przeznaczony do studni o głębokości do dna studzienki większej od 4,5 m.

Pozostałe określenia podstawowe są zgodne z obowiązującymi, odpowiednimi polskimi normami i z definicjami podanymi w “Wymaganiach ogólnych” punkt 1.4.

1.5. Ogólne wymagania dotyczące robót

Ogólne wymagania dotyczące robót podano w “Wymaganiach ogólnych” punkt 1.5.

2. MATERIAŁY

2.1. Ogólne wymagania dotyczące materiałów

Ogólne wymagania dotyczące materiałów, ich pozyskiwania i składowania podano w “Wymaganiach ogólnych” punkt 2.

Ponadto wszystkie zakupione przez Wykonawcę materiały zastosowane do budowy sieci kanalizacji deszczowej powinny odpowiadać normom krajowym zastąpionym, jeśli to możliwe, przez normy europejskie lub technicznym aprobatom europejskim. W przypadku braku norm krajowych lub technicznych aprobat europejskich elementy i materiały powinny odpowiadać wymaganiom odpowiednich specyfikacji.

2.2. Rury

Przewiduje się zastosowanie rur następujących typów:

Rury PVC DN 300, DN 200 i DN 150 mm

Kanały o średnicy DN 300 mm oraz przykanaliki DN 200 i DN 160 mm projektuje się z kielichowych rur z litego PVC. Rury o sztywności obwodowej 8 kN/m². Rury oraz elementy systemu z Aprobata Techniczną ITB i IBDiM.

Rury trwale oznakowane: średnica, klasa sztywności obwodowej, numer normy.

Rury żelbetowe DN 1000 i DN 800 mm

Do budowy kanałów DN 1000 i DN 800 mm stosować prefabrykowane rury żelbetowe z betonu C40/50 zgodnie z normą PN EN 1916. Łączenie na uszczelkę (EPDM) mocowaną na etapie produkcji. Połączenie wodoszczelne z zewnątrz do wewnątrz i z wewnątrz na zewnątrz do 0,5 bar.

2.3. Studzienki kanalizacyjne

Studzienki rewizyjne należy wykonać zgodnie z normą PN-EN 1917.

Połączenia rur kanalizacyjnych ze studzienkami za pomocą króćców dostudziennych przyłączeniowych lub tulei murowych. Długość króćców 0,5 ÷ 1,0 m.

Studzienki rewizyjne, startowe i odbiorcze - z elementów prefabrykowanych betonowych i żelbetowych o średnicy wewnętrznej komory roboczej DN 2500, DN 2000, DN 1500 i DN 1200 mm, wykonanych z betonu klasy C 40/50, wodoszczelnego (W-8), o nasiąkliwości poniżej 4%, mrozoodpornego F-150, spełniające PN-EN 1917.

Elementy denne powinny być wykonane jako prefabrykowane, monolityczne kręgi z dnem, o wysokości dostosowanej do średnicy kanałów; wysokość kręgu dennego należy dostosować do średnicy kanału na przepływie oraz do rzędnych na wlocie i wylocie. W celu minimalizacji liczby połączeń narażonych na oddziaływanie wody gruntowej należy stosować kręgi o możliwie dużej wysokości.

Włączenia rur należy wykonywać z zachowaniem min. 20 cm nadproża nad sklepieniem rury. Przejścia szczelne rur przez ściany studzienek wykonywać z zastosowaniem króćców dostudziennych lub tulei systemowych dla danego materiału rury kanalizacyjnej.

Kręgi betonowe łączone pomiędzy sobą i elementem dna za pomocą odpowiednich uszczelki gumowych z kompensacją naprężeń, z fabrycznie osadzonymi klamrami złączowymi. Złącza pomiędzy kręgami

należy dodatkowo zatrzeć cementową zaprawą uszczelniającą. Klamry złączowe stalowe w osłonie z tworzywa w kolorze żółtym, powinny odpowiadać wymaganiom PN-EN 13101:2005.

Płyty pokrywowe żelbetowe z otworem włączowym 625 mm podwójnie zbrojone.

Włazy kanałowe z żeliwa szarego o średnicy 600 mm, wentylowane, klasy D400, z herbem Gdyni. Włazy zgodne z PN-EN-124.

Do regulacji niwelety wjazdu stosować pierścienie dystansowe z betonu klasy min. C25/30. Kręgi denne studzienek należy posadowić na płycie fundamentowej grubości 20 cm z betonu o klasie C30/37 i na podsypce piaskowej grubości 15 cm.

W przypadku studzienek kaskadowych zastosować fundament umożliwiający wspólne posadowienie studzienki i przylegającej kaskady. Rurę spadową kaskady należy zabezpieczyć mieszanką samozagęszczającą np. typu grunton. Kaskadę wykonać jako zewnętrzną.

Studzienki należy zabezpieczyć do wysokości min 0,5 m powyżej poziomu wody gruntowej od zewnątrz roztworem bitumicznym. Izolacja powinna stanowić szczelną, jednolitą powłokę na całym obwodzie i nie powinna zawierać odprysków i pęcherzy ani pęknięć.

2.4. Studzienki ściekowe

Korpus studzienek

Studzienki ściekowe projektuje się w konstrukcji prefabrykowanej betonowej z betonu klasy C40/50 z osadnikiem głębokości 0,95 m, o średnicy DN 500 mm. Poszczególne elementy łączone na uszczelkę z EPDM. Dopuszcza się wykonanie monolityczne.

Studzienki ściekowe należy posadowić na prefabrykowanym fundamencie betonowym o średnicy 80 cm i grubości 12 cm z betonu klasy C25/30. Posadowienie krat ściekowych wykonać z zastosowaniem pierścieni odciążających.

Wpusty ściekowe

Studzienki projektuje się przykryć wpustami ulicznymi kołnierzowymi z żeliwa szarego, klasy D 400 (zgodnie z projektem i z PN-EN-124:2000), z kratą mocowaną zawiasowo w korpusie i koszem o głębokości 0,6 m. Wpusty o wymiarach 400/600 mm.

2.5. Zaprawa cementowa

Zaprawa cementowa klasy M8 do połączeń pomiędzy prefabrykatami powinna odpowiadać wymaganiom PN-B-14501.

2.6. Składowanie materiałów

Rury

Rury można składować na otwartej przestrzeni, układając je w pozycji leżącej jedno- lub wielowarstwowo (małe średnice). Końce rur zabezpieczyć. Stosować się do zaleceń producenta.

Powierzchnia składowania powinna być utwardzona i zabezpieczona przed gromadzeniem się wód opadowych.

Wykonawca jest zobowiązany układać rury według poszczególnych grup, wielkości i gatunków w sposób zapewniający stateczność oraz umożliwiający dostęp do poszczególnych stosów lub pojedynczych rur.

Kręgi

Kręgi można składować na powierzchni nieutwardzonej pod warunkiem, że nacisk kręgów przekazywany na grunt nie przekracza 0,5 MPa.

Przy składowaniu wyrobów w pozycji wbudowania wysokość składowania nie powinna przekraczać 1,8 m. Składowanie powinno umożliwiać dostęp do poszczególnych stosów wyrobów lub pojedynczych kręgów.

Włazy kanałowe i klamry złączowe

Mogą być składowane na otwartej przestrzeni. Powierzchnia składowania powinna być utwardzona i odwodniona. Najlepiej składować na paletach. Wysokość składowania do 1,5 m.

Kruszywo

Kruszywo należy składować na utwardzonym i odwodnionym podłożu w sposób zabezpieczający je przed zanieczyszczeniem innymi rodzajami i frakcjami kruszyw.

3. SPRZĘT

3.1. Ogólne wymagania dotyczące sprzętu

Ogólne wymagania dotyczące sprzętu podano w "Wymaganiach ogólnych" punkt 3.

3.2. Sprzęt do wykonania kanalizacji deszczowej

Wykonawca przystępujący do wykonania kanalizacji deszczowej powinien wykazać się możliwością korzystania z następującego sprzętu:

- żurawi budowlanych samochodowych,
- koparek podsiębiernych, koparko-ładowarek,
- samochodów do transportu mas ziemnych,
- sprzętu do odwadniania,
- sprzętu do zagęszczania gruntu.

4. TRANSPORT

4.1. Ogólne wymagania dotyczące transportu

Ogólne wymagania dotyczące transportu podano w “Wymaganiach ogólnych” pkt.4.

4.2. Transport rur kanalizacyjnych

Rury mogą być przewożone dowolnymi środkami transportu w sposób zabezpieczający je przed uszkodzeniem lub zniszczeniem, zgodnie z zaleceniami Producenta.

Wykonawca zapewni przewóz rur. Na środkach transportu samochodowego rury układać w pozycji poziomej wzdłuż środka transportu.

Wykonawca zabezpieczy wyroby przewożone w pozycji poziomej przed przesuwaniem i przetaczaniem pod wpływem sił bezwładności występujących w czasie ruchu pojazdów.

4.3. Transport kręgów

Transport kręgów (studnie) powinien odbywać się samochodami w pozycji wbudowania lub prostopadle do pozycji wbudowania.

Dla zabezpieczenia przed uszkodzeniem przewożonych elementów, Wykonawca dokona ich usztywnienia przez zastosowanie przekładek, rozporów i klinów z drewna, gumy lub innych odpowiednich materiałów.

Podnoszenie i opuszczanie kręgów należy wykonać za pomocą trzech lin zawiesia rozmieszczonych równomiernie na obwodzie prefabrykatu lub z zastosowaniem zaczepów systemowych typu DEHA lub równoważnych.

4.4. Transport włazów kanałowych

Włazy kanałowe mogą być transportowane dowolnymi środkami transportu w sposób zabezpieczony przed przemieszczaniem i uszkodzeniem.

Włazy typu ciężkiego mogą być przewożone luzem.

4.5. Transport mieszanki betonowej

Do przewozu mieszanki betonowej Wykonawca zapewni takie środki transportowe, które nie spowodują segregacji składników, zmiany składu mieszanki, zanieczyszczenia mieszanki i obniżenia temperatury przekraczającej granicę określoną w wymaganiach technologicznych.

4.6. Transport kruszyw

Kruszywa mogą być przewożone dowolnymi środkami transportu w sposób zabezpieczony przed zanieczyszczeniem i nadmiernym zawilgoceniem.

4.7. Transport cementu i jego przechowywanie

Transport cementu i przechowywanie powinny być zgodne z PN-EN 197-1:2012.

5. WYKONANIE ROBÓT

5.1. Ogólne zasady wykonania robót

Ogólne zasady wykonania robót podano w “Wymaganiach ogólnych” punkt 5.

5.2. Roboty przygotowawcze

Przed przystąpieniem do robót Wykonawca dokona ich wytyczenia i trwale oznaczy je w terenie za pomocą kołków osiowych, kołków świadków i kołków krawędziowych.

W przypadku niedostatecznej ilości reperów stałych, Wykonawca wbuduje repery tymczasowe (z rzędnymi sprawdzonymi przez służby geodezyjne), a szkice sytuacyjne reperów i ich rzędne przekaże Inżynierowi Kontraktu.

Z uwagi na występowanie wody gruntowej należy posiadać sprzęt do odwodnień bezpośrednio z wykopu i igłofiltrami.

5.3. Roboty montażowe

Zasady ogólne

Spadki i głębokość posadowienia rurociągu, rzędne dna, wlotów i wylotów, włączów lub wpustów powinny być zgodne z dokumentacją projektową.

W miejscach kolizji z innymi instalacjami przewidziano wykonanie podwieszenia przy pomocy konstrukcji odciążającej.

Przewody kanalizacyjne układane w wykopie

Przewody kanalizacyjne układać na przygotowanym podłożu (wg ST S.02.00.00 Roboty ziemne).

Poszczególne ułożone rury powinny być unieruchomione przez obsypanie piaskiem pośrodku długości rury i mocno podbite, aby rura nie zmieniała położenia do czasu wykonania uszczelnienia złączy.

Uszczelnienia złączy rur kanałowych należy wykonać zgodnie z systemem producenta rur.

Rury należy układać w temperaturze zgodnej z ustaleniami producenta, a wszelkiego rodzaju betonowania wykonywać w temperaturze nie niższej niż +8° C.

Przed zakończeniem dnia roboczego bądź przed zejściem z budowy należy zabezpieczyć końce ułożonego kanału przed zamuleniem.

Studzienki betonowe

Studzienki składają się z następujących części:

- dna studzienki,
- komory roboczej,
- płyty pokrywowej,
- włazu kanałowego,
- klamer złączowych.

Przejścia rur kanalizacyjnych przez ścianki studzienek należy wykonać zachowując elastyczność oraz szczelność na styku studni i ściany rury kanalizacyjnej.

Przykrycie studzienki wykonywać w formie płyty pokrywowej umieszczonej na konstrukcji. Na płycie pokrywowej zamontować skrzynkę włączową.

Spadek spocznika powinien wynosić 5% w kierunku kinety.

Poziom włazu w powierzchni utwardzonej powinien być z nią równy.

Klamry osadzone fabrycznie w kręgach.

Posadowienie studzienek z pkt. 2.3. w gruntach piaszczystych na podłożu betonowym grubości 15 cm z betonu o klasie C16/20 a na gruncie gliniastym dodatkowo na podsypce piaskowo-żwirowej grubości 15 cm. Posadowienie studzienek kaskadowych opisane w pkt. 2.3.

6. KONTROLA JAKOŚCI ROBÓT

6.1. Ogólne zasady kontroli jakości robót

Ogólne zasady kontroli jakości robót podano w “Wymaganiach ogólnych” punkt 6.

6.2. Kontrola robót

Wykonawca jest zobowiązany do stałej i systematycznej kontroli prowadzonych robót w zakresie określonym w niniejszej SST i zaakceptowanym przez Inżyniera Kontraktu.

Kontrola jakości robót polega na sprawdzeniu:

- użycia właściwych materiałów i urządzeń,
- zabezpieczenia wykopów przed zalaniem wodą,
- prawidłowości ułożenia przewodów,
- prawidłowości wykonanych połączeń,
- jakości zastosowanych materiałów uszczelniających,
- jakości wykonania izolacji antykorozyjnej,
- zgodności wykonania z dokumentacją techniczną.

6.3. Badania i tolerancje

Badania jakości robót montażowych sieci kanalizacyjnych należy przeprowadzić zgodnie z wymaganiami normy PN-EN 1610:2002.

Przedmiot badania	Tolerancja
odchylenie w planie osi ułożonego przewodu	± 5 cm
rzędnych w profilu	$\pm 0,5$ cm,
rzędne kratki ściekowych i pokryw studzienek (teren utwardzony)	± 5 mm
odchylenia spadku	przy zmniejszonym spadku -5%, przy zwiększonym spadku +10%
szczelność rurociągów grawitacyjnych	bez ubytku wody

Wyniki badań Wykonawca przekazuje Inżynierowi Kontraktu w trybie i formie z nim ustalonej

7. OBMIAR ROBÓT

7.1. Ogólne dotyczące podstawy płatności

Ogólne zasady obmiaru robót podano w “Wymaganiach ogólnych” punkt 7.

7.2. Jednostka obmiarowa

Wyróżnia się następujące jednostki obmiarowe:

- 1 m kanału,
- 1 kpl. studzienki kanalizacyjnej,
- 1 kpl. studzienki ściekowej,
- 1 kpl. modernizacji studni.

8. ODBIÓR ROBÓT

8.1. Ogólne zasady odbioru robót

Ogólne zasady odbioru robót podano w “Wymaganiach ogólnych” pkt 8.

Roboty uznaje się za wykonane zgodnie z dokumentacją projektową, SST i wymaganiami Inżyniera Kontraktu, jeżeli wszystkie pomiary i badania z zachowaniem tolerancji według punktu 6 dały wyniki pozytywne.

8.2. Odbiór robót zanikających i ulegających zakryciu

Odbiorowi robót zanikających i ulegających zakryciu podlegają:

- roboty montażowe wykonania kanałów i przewodów,

- wykonane studzienki kanalizacyjnej i komory,
- wykonane izolacje,

Odbiór robót zanikających powinien być dokonany w czasie umożliwiającym wykonanie korekt i poprawek, bez hamowania ogólnego postępu robót.

9. PODSTAWA PŁATNOŚCI

9.1. Ogólne ustalenia dotyczące podstawy płatności

Ogólne ustalenia dotyczące podstawy płatności podano w „Wymaganiach ogólnych” punkt 9.

9.2. Cena jednostki obmiarowej

Cena wykonania 1 m kanału obejmuje:

- wykonanie wykopu (wg SST S.02.01.02 Roboty ziemne),
- ułożenie kanału,
- podłączenie do studzienki lub kolektora,
- zasypanie wykopu (wg SST S.02.01.02 Roboty ziemne)

Cena wykonania 1 kpl. studzienki kanalizacyjnej obejmuje:

- wykonanie wykopu (wg SST S.02.01.02 Roboty ziemne)
- wykonanie kompletnej studzienki kanalizacyjnej – krąg denny, kręgi łączone na uszczelkę i zaprawę, płyta pokrywowa, płyta pośrednia, wąż, kłamry złączowe, osadzenie tulei szczelnych lub króćców dostudziennych,
- regulacja wążu,
- wykonanie izolacji studzienki,
- zasypanie wykopu (wg SST S.02.01.02 Roboty ziemne).

Cena wykonania 1 kpl. studzienki ściekowej obejmuje:

- wykonanie kompletnej studzienki ściekowej,
- osadzenie wpustu żeliwnego, regulacja.

Cena wykonania 1 kpl. modernizacji obejmuje:

- wykonanie modernizacji studzienki (wymiana pokrywy, wymiana kręgu górnego, wymiana wążu, osadzenie klamer złączowych, remont kinety, dostosowanie wążu do nowej niwelety drogi),

Długość kanałów podano pomiędzy osiami studni. Wszystkie elementy zawierają koszt zakupu i dowozu materiałów.

10. PRZEPISY ZWIĄZANE

10.1. Normy

1.	BN-88/6731-08	Cement. Transport i przechowywanie
2.	PN-EN 1401-1	Systemy przewodów rurowych z tworzyw sztucznych do podziemnego beczniennowego odwadniania i kanalizacji -- Nieplastyfikowany poli(chlorek winylu) (PVC-U)
3.	PN-EN 206-1:2003/A1:2005	Beton. Część 1: Wymagania, właściwości, produkcja i zgodność
4.	PN-90/B-14501	Zaprawy budowlane zwykłe
5.	PN-EN 1917	Studzienki wążowe i niewążowe z betonu niezbrojonego, z betonu zbrojonego włóknem stalowym i żelbetowe
6.	PN-EN 197-1:2012	Cement. Część 1: Skład, wymagania i kryteria zgodności dotyczące cementów powszechnego użytku
7.	PN-EN 476:2012	Wymagania ogólne dotyczące elementów stosowanych w systemach kanalizacji grawitacyjnej
8.	PN-EN 1610:2002/Apl:2007	Budowa i badania przewodów kanalizacyjnych

9.	PN-S-02205: 1998	Drogi samochodowe. Roboty ziemne. Wymagania i badania.
10.	PN-EN 752: 2008	Zewnętrzne systemy kanalizacyjne.
11.	PN-EN 124:2000	Zwieńczenia wpustów i studzienek kanalizacyjnych do nawierzchni dla ruchu pieszego i kołowego. Zasady konstrukcji, badania typu, znakowanie, sterowanie jakością

10.2. Inne dokumenty

Instrukcje montażowe producentów rur i osprzętu.

SZCZEGÓŁOWA SPECYFIKACJA TECHNICZNA

S-03.02.01.

**KANALIZACJA SANITARNA
CPV 45 231**

1. WSTĘP

1.1. Przedmiot ST

Przedmiotem niniejszej Szczegółowej Specyfikacji Technicznej (SST) są wymagania dotyczące wykonania i odbioru robót związanych z przebudową kanalizacji sanitarnej w ramach zadania inwestycyjnego p.n. Rozbudowa ulic: Wybickiego, Plac Grunwaldzki i Armii Krajowej w Gdyni wraz z odtworzeniem nawierzchni ulic: Borcharta, Skwer Kościuszki i Al. Jana Pawła II oraz budową kanałów deszczowych i przebudową infrastruktury kolidującej.

1.2. Przedmiot i zakres robót budowlanych

Ustalenia zawarte w niniejszej specyfikacji dotyczą zasad prowadzenia robót związanych z wykonaniem elementów systemu kanalizacji sanitarnej.

Zakres robót przy wykonywaniu kanalizacji obejmuje:

- tyczenie i oznakowanie robót,
- dostawę materiałów,
- wykonanie prac przygotowawczych,
- ułożenie przewodów kanalizacyjnych DN 250 z rur kamionkowych,
- ułożenie przyłącza kanalizacyjnego DN 160 mm z rur PVC,
- wykonanie studzienki kanalizacyjnej rewizyjnej betonowej DN 1200 mm oraz studzienki z tworzywa sztucznego DN 600 mm,
- modernizacja istniejących studzienek,
- przeprowadzenie pomiarów i badań wymaganych w specyfikacji technicznej.

Wykonanie powyższych robót w sposób zgodny z projektem i niniejszą specyfikacją.

1.3. Wyszczególnienie i opis prac towarzyszących i robót tymczasowych

Prace towarzyszące:

- nadzór inwestorski i autorski,
- nadzór geotechniczny i geologiczny,
- tyczenie (geodezja),
- powykonawczy operat geodezyjny,
- inwentaryzacja powykonawcza.

Roboty tymczasowe:

- dostawa, instalacja i obsługa urządzeń zabezpieczenia placu budowy (ogrodzenie, oświetlenie, znaki ostrzegawcze, bariery ochronne itp.),
- wykonanie zaplecza budowy (pomieszczenia wraz z zasilaniem w energię i wodę, sanitariat itp.),
- wykonanie wszystkich tymczasowych przełączeń istniejącej kanalizacji deszczowej niezbędnych do prawidłowej realizacji inwestycji i utrzymania ciągłości pracy istniejącej kanalizacji podczas prowadzenia budowy,
- drogi tymczasowe, przejścia i przejazdy.

Pozostałe prace tymczasowe ujęto w SST innych branż.

1.4. Określenia podstawowe

Kanał (przewód kanalizacyjny) - liniowa budowla przeznaczona do grawitacyjnego odprowadzania ścieków.

Kanał sanitarny - kanał przeznaczony do grawitacyjnego odprowadzenia ścieków bytowo-gospodarczych.

Kanał nieprzelazowy - kanał zamknięty o wysokości wewnętrznej mniejszej niż 1,0 m.

Studzienka kaskadowa – studzienka z połączeniem wykonanym w formie pionowego przewodu (kaskady), którego wylot znajduje się przy dnie studzienki lub tuż nad nim, stosowana na przewodach kanalizacyjnych położonych na wyższym poziomie niż kanał odprowadzający ścieki ze studzienki.

Komora robocza - zasadnicza część studzienki przeznaczona do czynności eksploatacyjnych. Wysokość komory roboczej jest to odległość pomiędzy rzędną spodu płyty przykrycia studzienki lub innego elementu przykrycia studzienki a rzędną spocznika.

Właz kanałowy - element przeznaczony do zamknięcia otworu włazowego podziemnych studzienek rewizyjnych (komór) umożliwiający dostęp do wnętrza studzienki (komory).

Kineta - wyprofilowane w dnie studzienki koryto, przeznaczone do przepływu ścieków.

Spocznik - element dna studzienki pomiędzy kinetą a ścianą komory roboczej.

Płyta pośrednia – element betonowy przeznaczony do studni o głębokości do dna studzienki większej od 4,5 m.

Pozostałe określenia podstawowe są zgodne z obowiązującymi, odpowiednimi polskimi normami i z definicjami podanymi w “Wymaganiach ogólnych” punkt 1.4.

1.5. Ogólne wymagania dotyczące robót

Ogólne wymagania dotyczące robót podano w “Wymaganiach ogólnych” punkt 1.5.

2. MATERIAŁY

2.1. Ogólne wymagania dotyczące materiałów

Ogólne wymagania dotyczące materiałów, ich pozyskiwania i składowania podano w “Wymaganiach ogólnych” punkt 2.

Ponadto wszystkie zakupione przez Wykonawcę materiały zastosowane do budowy sieci kanalizacji sanitarnej powinny odpowiadać normom krajowym zastąpionym, jeśli to możliwe, przez normy europejskie lub technicznym aprobatom europejskim. W przypadku braku norm krajowych lub technicznych aprobat europejskich elementy i materiały powinny odpowiadać wymaganiom odpowiednich specyfikacji.

2.2. Rury

Przewiduje się zastosowanie rur następujących typów:

Rury kamionkowe DN 250 mm

Kanały o średnicy DN 250 mm wykonać z rur kielichowych kamionkowych glazurowanych klasy 160 o wytrzymałości 40 kN/m.

Wodoszczelność połączeń - woda 2,4 bar w czasie 15 min. Wytrzymałość na zmęczenie pod obciążeniem zmiennym 2,5-10 kN (maks. częstotliwość 12 Hz), ilość cykli (6,4x10⁴) - zgodnie z PN-EN 295-3. Odporność na cykle termiczne (4 godzinny cykl zamrażania i odmrażania w temp. od -18oC do +18oC) - zgodnie z PB/TB-1/23:2005. Niepalność - reakcja na ogień w kanałach grawitacyjnych - zgodnie z PN EN 13501-1:2008.

Rury trwale oznakowane: średnica, klasa sztywności obwodowej, numer normy.

Rury PVC DN 160 mm

Kanały o średnicy DN 160 mm projektuje się z kielichowych rur z litego PVC. Rury o sztywności obwodowej 8 kN/m². Rury oraz elementy systemu z Aprobata Techniczną ITB i IBDiM.

Rury trwale oznakowane: średnica, klasa sztywności obwodowej, numer normy.

2.3. Studzienki kanalizacyjne

Studzienki rewizyjne należy wykonać zgodnie z normą PN-EN 1917.

Połączenia rur kanalizacyjnych ze studzienkami za pomocą króćców dostudziennych przyłączeniowych lub tulei murowych. Długość króćców 0,5 ÷ 1,0 m.

Studzienki rewizyjne z elementów prefabrykowanych betonowych i żelbetowych o średnicy wewnętrznej komory roboczej DN 1200 mm, wykonanych z betonu klasy C 40/50, wodoszczelnego (W-8), o nasiąkliwości poniżej 5%, mrozoodpornego F-150, siarczanoodpornego, spełniające PN-EN 1917 wraz z poprawkami zawartymi w PN-EN 1917:2004/AC.

Elementy denne powinny być wykonane jako prefabrykowane, monolityczne kręgi z dnem, o wysokości dostosowanej do średnicy kanałów; wysokość kręgu dennego należy dostosować do średnicy kanału na przepływie oraz do rzędnych na wlocie i wylocie. W celu minimalizacji liczby połączeń narażonych na oddziaływanie wody gruntowej należy stosować kręgi o możliwie dużej wysokości.

Włączenia rur należy wykonywać z zachowaniem min. 20 cm nadproża nad sklepieniem rury. Przejścia szczelne rur przez ściany studzienek wykonywać z zastosowaniem króćców dostudziennych lub tulei systemowych dla danego materiału rury kanalizacyjnej.

Kręgi betonowe łączone pomiędzy sobą i elementem dna za pomocą odpowiednich uszczelek gumowych z kompensacją naprężeń, z fabrycznie osadzonymi klamrami złączowymi. Złącza pomiędzy kręgami

należy dodatkowo zatrzeć cementową zaprawą uszczelniającą. Klamry złączowe stalowe w osłonie z tworzywa w kolorze żółtym, powinny odpowiadać wymaganiom PN-EN 13101:2005.

Płyty pokrywowe żelbetowe z otworem włączowym 625 mm podwójnie zbrojone.

Włazy kanałowe z żeliwa szarego o średnicy 600 mm, wentylowane, klasy D400, z herbem Gdyni. Włazy zgodne z PN-EN-124.

Do regulacji niwelety wjazdu stosować pierścienie dystansowe z betonu klasy min. C25/30.

Kręgi denne studzienki kaskadowej należy posadowić na podłożu betonowym grubości 10 cm z betonu o klasie C16/20 i na podsypce piaskowej grubości 10 cm. Kaskadę wykonać jako zewnętrzną.

2.4. Studzienki z tworzyw sztucznych

Studzienki z tworzyw sztucznych należy wykonać jako niewłazowe z rur PE lub PP lub z tworzywa o nie gorszych właściwościach. Studzienki należy wykonać z rur karbowanych o średnicy DN 600 mm. Studzienki z przykryciem włączowym D400 osadzonym na rurze teleskopowej zgodnie z zastosowanym systemem studzienek.

Włączenie istniejącego przyłącza sanitarnego do studzienki z tworzywa sztucznego wykonać wg projektu na budowie bezpośrednio do rury trzonowej poprzez uszczelkę „in-situ” bez rury spadowej.

Połączenie rur projektowanych przyłączy z króćcami fabrycznymi kinety studzienek wykonać jako kielichowe.

2.5. Zaprawa cementowa

Zaprawa cementowa klasy M8 do połączeń pomiędzy prefabrykatami powinna odpowiadać wymaganiom PN-B-14501.

2.6. Składowanie materiałów

Rury

Rury można składować na otwartej przestrzeni, układając je w pozycji leżącej jedno- lub wielowarstwowo (małe średnice). Końce rur zabezpieczyć. Stosować się do zaleceń producenta.

Powierzchnia składowania powinna być utwardzona i zabezpieczona przed gromadzeniem się wód opadowych.

Wykonawca jest zobowiązany układać rury według poszczególnych grup, wielkości i gatunków w sposób zapewniający stateczność oraz umożliwiającą dostęp do poszczególnych stosów lub pojedynczych rur.

Kręgi

Kręgi można składować na powierzchni nieutwardzonej pod warunkiem, że nacisk kręgów przekazywany na grunt nie przekracza 0,5 MPa.

Przy składowaniu wyrobów w pozycji wbudowania wysokość składowania nie powinna przekraczać 1,8 m. Składowanie powinno umożliwiać dostęp do poszczególnych stosów wyrobów lub pojedynczych kręgów.

Włazy kanałowe i klamry złączowe

Mogą być składowane na otwartej przestrzeni. Powierzchnia składowania powinna być utwardzona i odwodniona. Najlepiej składować na paletach. Wysokość składowania do 1,5 m.

Kruszywo

Kruszywo należy składować na utwardzonym i odwodnionym podłożu w sposób zabezpieczający je przed zanieczyszczeniem innymi rodzajami i frakcjami kruszyw.

3. SPRZĘT

3.1. Ogólne wymagania dotyczące sprzętu

Ogólne wymagania dotyczące sprzętu podano w “Wymaganiach ogólnych” punkt 3.

3.2. Sprzęt do wykonania kanalizacji deszczowej

Wykonawca przystępujący do wykonania kanalizacji deszczowej powinien wykazać się możliwością korzystania z następującego sprzętu:

- żurawi budowlanych samochodowych,
- koparek podsiębiernych, koparko-ładowarek,
- samochodów do transportu mas ziemnych,
- sprzętu do odwadniania,

– sprzętu do zagęszczania gruntu.

4. TRANSPORT

4.1. Ogólne wymagania dotyczące transportu

Ogólne wymagania dotyczące transportu podano w “Wymaganiach ogólnych” pkt.4.

4.2. Transport rur kanalizacyjnych

Rury mogą być przewożone dowolnymi środkami transportu w sposób zabezpieczający je przed uszkodzeniem lub zniszczeniem, zgodnie z zaleceniami Producenta.

Wykonawca zapewni przewóz rur. Na środkach transportu samochodowego rury układać w pozycji poziomej wzdłuż środka transportu.

Wykonawca zabezpieczy wyroby przewożone w pozycji poziomej przed przesuwaniem i przetaczaniem pod wpływem sił bezwładności występujących w czasie ruchu pojazdów.

4.3. Transport kręgów

Transport kręgów (studnie) powinien odbywać się samochodami w pozycji wbudowania lub prostopadle do pozycji wbudowania.

Dla zabezpieczenia przed uszkodzeniem przewożonych elementów, Wykonawca dokona ich usztywnienia przez zastosowanie przekładek, rozporów i klinów z drewna, gumy lub innych odpowiednich materiałów.

Podnoszenie i opuszczanie kręgów należy wykonać za pomocą trzech lin zawiesia rozmieszczonych równomiernie na obwodzie prefabrykatu lub z zastosowaniem zaczepów systemowych typu DEHA lub równoważnych.

4.4. Transport włazów kanałowych

Włazy kanałowe mogą być transportowane dowolnymi środkami transportu w sposób zabezpieczony przed przemieszczaniem i uszkodzeniem.

Włazy typu ciężkiego mogą być przewożone luzem.

4.5. Transport studzienek z tworzyw sztucznych

Studzienki z tworzyw sztucznych mogą być transportowane dowolnymi środkami transportu w sposób zabezpieczony przed przemieszczaniem i uszkodzeniem

4.6. Transport mieszanki betonowej

Do przewozu mieszanki betonowej Wykonawca zapewni takie środki transportowe, które nie spowodują segregacji składników, zmiany składu mieszanki, zanieczyszczenia mieszanki i obniżenia temperatury przekraczającej granicę określoną w wymaganiach technologicznych.

4.7. Transport kruszyw

Kruszywa mogą być przewożone dowolnymi środkami transportu w sposób zabezpieczony przed zanieczyszczeniem i nadmiernym zawilgoceniem.

4.8. Transport cementu i jego przechowywanie

Transport cementu i przechowywanie powinny być zgodne z PN-EN 197-1:2012.

5. WYKONANIE ROBÓT

5.1. Ogólne zasady wykonania robót

Ogólne zasady wykonania robót podano w “Wymaganiach ogólnych” punkt 5.

5.2. Roboty przygotowawcze

Przed przystąpieniem do robót Wykonawca dokona ich wytyczenia i trwale oznaczy je w terenie za pomocą kołków osiowych, kołków świadków i kołków krawędziowych.

W przypadku niedostatecznej ilości reperów stałych, Wykonawca wbuduje repery tymczasowe (z rzędnymi sprawdzonymi przez służby geodezyjne), a szkice sytuacyjne reperów i ich rzędne przekaże Inżynierowi Kontraktu.

Z uwagi na występowanie wody gruntowej należy posiadać sprzęt do odwodnień bezpośrednio z wykopu i igłofiltrami.

5.3. Roboty montażowe

Zasady ogólne

Spadki i głębokość posadowienia rurociągu, rzędne dna, wlotów i wylotów, włazów lub wpustów powinny być zgodne z dokumentacją projektową.

W miejscach kolizji z innymi instalacjami przewidziano wykonanie podwieszenia przy pomocy konstrukcji odcciążającej.

Przewody kanalizacyjne układane w wykopie

Przewody kanalizacyjne układać na przygotowanym podłożu (wg ST S.02.00.00 Roboty ziemne).

Poszczególne ułożone rury powinny być unieruchomione przez obsypanie piaskiem pośrodku długości rury i mocno podbite, aby rura nie zmieniała położenia do czasu wykonania uszczelnienia złączy.

Uszczelnienia złączy rur kanałowych należy wykonać zgodnie z systemem producenta rur.

Rury należy układać w temperaturze zgodnej z ustaleniami producenta, a wszelkiego rodzaju betonowania wykonywać w temperaturze nie niższej niż +8° C.

Przed zakończeniem dnia roboczego bądź przed zejściem z budowy należy zabezpieczyć końce ułożonego kanału przed zamuleniem.

Studzienki betonowe

Studzienki składają się z następujących części:

- dna studzienki,
- komory roboczej,
- płyty pokrywowej,
- włazu kanałowego,
- klamer złączowych.

Przejścia rur kanalizacyjnych przez ścianki studzienek należy wykonać zachowując elastyczność oraz szczelność na styku studni i ściany rury kanalizacyjnej.

Przykrycie studzienki wykonywać w formie płyty pokrywowej umieszczonej na konstrukcji. Na płycie pokrywowej zamontować skrzynkę włazową.

Spadek spocznika powinien wynosić 5% w kierunku kinety.

Poziom włazu w powierzchni utwardzonej powinien być z nią równy.

Klamry osadzone fabrycznie w kręgach.

Posadowienie studzienek z pkt. 2.3. w gruntach piaszczystych na podłożu betonowym grubości 15 cm z betonu o klasie C16/20 a na gruncie gliniastym dodatkowo na podsypce piaskowo-żwirowej grubości 15 cm.

Studzienki z tworzyw sztucznych

Studzienki należy wykonać zgodnie z zaleceniami producenta.

Modernizacje

Do modernizacji przewidziane są studzienki przeznaczone do dalszej eksploatacji zlokalizowane w pasie drogowym i pasie pieszym. Modernizacja polega na dostosowaniu studzienek do nowych warunków wysokościowych. W ramach modernizacji po ocenie stanu technicznego należy wykonać nowe włączenia do studni i ewentualnie zaślepić zbędne, wyremontować kinetę, osadzić klamry złączowe, Zatrzeć złącza, wymienić górną część studni (krąg i płytę pokrywową lub zwężkę), wymienić lub wyregulować właz.

Demontaże

Przewody przeznaczone do likwidacji usytuowane w obrębie prowadzonych wykopów należy fizycznie zlikwidować, usunąć z gruntu i zutylizować. Wraz z likwidowanymi odcinkami kanałów, likwidacji (całkowitemu demontażowi) ulegnie istniejąca studzienka kanalizacyjna.

Wykopy po likwidowanych przewodach zasypać warstwami gruntem piaszczystym z zagęszczeniem.

6. KONTROLA JAKOŚCI ROBÓT

6.1. Ogólne zasady kontroli jakości robót

Ogólne zasady kontroli jakości robót podano w "Wymaganiach ogólnych" punkt 6.

6.2. Kontrola robót

Wykonawca jest zobowiązany do stałej i systematycznej kontroli prowadzonych robót w zakresie określonym w niniejszej SST i zaakceptowanym przez Inżyniera Kontraktu.

Kontrola jakości robót polega na sprawdzeniu:

- użycia właściwych materiałów i urządzeń,
- zabezpieczenia wykopów przed zalaniem wodą,
- prawidłowości ułożenia przewodów,
- prawidłowości wykonanych połączeń,
- jakości zastosowanych materiałów uszczelniających,
- jakości wykonania izolacji antykorozyjnej,
- zgodności wykonania z dokumentacją techniczną.

6.3. Badania i tolerancje

Badania jakości robót montażowych sieci kanalizacyjnych należy przeprowadzić zgodnie z wymaganiami normy PN-EN 1610:2002.

Przedmiot badania	Tolerancja
odchylenie w planie osi ułożonego przewodu	± 5 cm
rzędnych w profilu	$\pm 0,5$ cm,
rzędne kratek ściekowych i pokryw studzienek (teren utwardzony)	± 5 mm
odchylenia spadku	przy zmniejszonym spadku -5%, przy zwiększonym spadku +10%
szczelność rurociągów grawitacyjnych	bez ubytku wody

Wyniki badań Wykonawca przekazuje Inżynierowi Kontraktu w trybie i formie z nim ustalonej

7. OBMIAR ROBÓT

7.1. Ogólne dotyczące podstawy płatności

Ogólne zasady obmiaru robót podano w "Wymaganiach ogólnych" punkt 7.

7.2. Jednostka obmiarowa

Wyróżnia się następujące jednostki obmiarowe:

- 1 m kanału,
- 1 kpl. studzienki kanalizacyjnej,
- 1 kpl. studzienki z tworzyw sztucznych,
- 1 kpl. modernizacji studni,
- 1 m demontażu kanału,

8. ODBIÓR ROBÓT

8.1. Ogólne zasady odbioru robót

Ogólne zasady odbioru robót podano w „Wymaganiach ogólnych” pkt 8.

Roboty uznaje się za wykonane zgodnie z dokumentacją projektową, SST i wymaganiami Inżyniera Kontraktu, jeżeli wszystkie pomiary i badania z zachowaniem tolerancji według punktu 6 dały wyniki pozytywne.

8.2. Odbiór robót zanikających i ulegających zakryciu

Odbiorowi robót zanikających i ulegających zakryciu podlegają:

- roboty montażowe wykonania kanałów i przewodów,
- wykonane studzienki kanalizacyjnej,
- wykonane izolacje,

Odbiór robót zanikających powinien być dokonany w czasie umożliwiającym wykonanie korekt i poprawek, bez hamowania ogólnego postępu robót.

9. PODSTAWA PŁATNOŚCI

9.1. Ogólne ustalenia dotyczące podstawy płatności

Ogólne ustalenia dotyczące podstawy płatności podano w „Wymaganiach ogólnych” punkt 9.

9.2. Cena jednostki obmiarowej

Cena wykonania 1 m kanału obejmuje:

- wykonanie wykopu (wg SST S.02.01.02 Roboty ziemne),
- ułożenie kanału,
- podłączenie do studzienki lub kolektora,
- zasypanie wykopu (wg SST S.02.01.02 Roboty ziemne)

Cena wykonania 1 kpl. studzienki kanalizacyjnej obejmuje:

- wykonanie wykopu (wg SST S.02.01.02 Roboty ziemne)
- wykonanie kompletnej studzienki kanalizacyjnej – krąg denny, kręgi łączone na uszczelkę i zaprawę, płyta pokrywowa, płyta pośrednia, właz, klamry żłazowe, osadzenie tulei szczelnych lub króćców dostudziennych,
- regulacja włazu,
- wykonanie izolacji studzienki,
- zasypanie wykopu (wg SST S.02.01.02 Roboty ziemne).

Cena wykonania 1 kpl. studzienki z tworzyw sztucznych obejmuje:

- wykonanie kompletnej studzienki,
- osadzenie przykrycia włazowego, regulacja,
- przeprowadzenie pomiarów i badań wymaganych w specyfikacji technicznej.

Cena wykonania 1 kpl. modernizacji obejmuje:

- wykonanie modernizacji studzienki (wymiana pokrywy, wymiana kręgu górnego, wymiana włazu, osadzenie klamer żłazowych, remont kinety, dostosowanie włazu do nowej niwelety drogi, osadzenie tulei szczelnych lub króćców dostudziennych pod nowy kanał),

Cena wykonania 1 kpl. demontażu kanału obejmuje:

- niezbędne roboty ziemne,
- demontaż kanału ściekowego,
- demontaż studzienek kanalizacyjnych,
- wywóz i utylizację materiałów z rozbiórki.

Długość kanałów podano pomiędzy osiami studni. Wszystkie elementy zawierają koszt zakupu i dowozu materiałów.

10. PRZEPISY ZWIĄZANE

10.1. Normy

1.	BN-88/6731-08	Cement. Transport i przechowywanie
2.	PN-EN 1401-1	Systemy przewodów rurowych z tworzyw sztucznych do podziemnego bezciśnieniowego odwadniania i kanalizacji -- Nieplastyfikowany poli(chlorek winylu) (PVC-U)
3.	PN-EN 206-1:2003/A1:2005	Beton. Część 1: Wymagania, właściwości, produkcja i zgodność
4.	PN-90/B-14501	Zaprawy budowlane zwykłe
5.	PN-EN 1917	Studzienki włączowe i niewłączowe z betonu niezbrojonego, z betonu zbrojonego włóknem stalowym i żelbetowe
6.	PN-EN 197-1:2012	Cement. Część 1: Skład, wymagania i kryteria zgodności dotyczące cementów powszechnego użytku
7.	PN-EN 476:2012	Wymagania ogólne dotyczące elementów stosowanych w systemach kanalizacji grawitacyjnej
8.	PN-EN 1610:2002/Ap1:2007	Budowa i badania przewodów kanalizacyjnych
9.	PN-S-02205: 1998	Drogi samochodowe. Roboty ziemne. Wymagania i badania.
10.	PN-EN 752: 2008	Zewnętrzne systemy kanalizacyjne.
11.	PN-EN 124:2000	Zwieńczenia wpustów i studzienek kanalizacyjnych do nawierzchni dla ruchu pieszego i kołowego. Zasady konstrukcji, badania typu, znakowanie, sterowanie jakością

10.2. Inne dokumenty

Instrukcje montażowe producentów rur i osprzętu.